

## **MEMORIA TÉCNICA**

## **CANTÓN CASCALES**

### **PROYECTO:**

### **“LEVANTAMIENTO DE CARTOGRAFÍA TEMÁTICA ESCALA 1:25.000, LOTE 1”**

## **GEOMORFOLOGÍA**

**AGOSTO, 2015**

## PERSONAL PARTICIPANTE

### Unidad MAGAP-PRAT, SIGTIERRAS:

José Duque  
Sandra González  
Xavier Andrade  
Óscar Garzón

### Consortio TRACASA-NIPSA:

#### Responsables:

Joaquín del Val  
Idurre Barinagarrementería

#### Memoria:

Javier Reina  
Baldomer Corderroure  
Jorge Navarro  
Katia Olivos  
Oriol Pedraza  
Isaac Pérez  
Anna Pibernat  
Lorena Piedra  
Marta San Segundo

#### Fotointérpretes:

Sergio Andrade  
Lucía Avilés  
Anna Bordetas  
Leonardo Calle  
Baldomer Corderroure  
Yetzabel Flores  
Jorge Navarro  
Juan Agustín Núñez  
Katia Olivos  
Oriol Pedraza  
Isaac Pérez  
Lorena Piedra  
Anna Pibernat  
Javier Reina  
Angélica Robles  
Mariana de J. Yaguana

**FISCALIZACIÓN** realizada por la Asociación ACOTECNIC – INGEOMATICA

## ÍNDICE

---

<b>I.</b>	<b>INTRODUCCIÓN .....</b>	<b>1</b>
1.1.	El Proyecto de Cartografía Temática de Ecuador .....	2
1.2.	Objetivos .....	3
1.2.1.	Objetivos generales del proyecto .....	3
1.2.2.	Objetivos del estudio geomorfológico .....	3
1.3.	Antecedentes de este estudio .....	4
<b>II.</b>	<b>METODOLOGÍA .....</b>	<b>5</b>
2.1.	Características del producto esperado.....	5
2.2.	Etapas metodológicas .....	5
2.2.1.	Recopilación de información .....	6
2.2.1.1.	Insumos básicos: MDT, ortofotos y otras imágenes.....	6
2.2.1.2.	Insumos complementarios .....	6
2.2.2.	Fotointerpretación .....	7
2.2.2.1.	<i>Software</i> empleado .....	9
2.2.3.	Fase de campo.....	9
2.2.3.1.	Criterios para la validación en campo.....	9
2.2.3.2.	Validación y adquisición de datos de campo .....	9
2.2.4.	Integración de datos y adecuación cartográfica final .....	10
2.2.5.	Mapa y leyenda.....	10
2.2.5.1.	Explicación de la leyenda .....	10
2.2.5.2.	Esquemas: Relieve y Paisaje (Contextos Morfológicos), Esquema Geológico y Pendientes ....	13
2.3.	Control de calidad.....	14
2.4.	Insumos utilizados para la cartografía geomorfológica del cantón .....	15
<b>III.</b>	<b>RESULTADOS.....</b>	<b>17</b>
3.1.	Levantamiento de información.....	17
3.2.	Regiones y Dominios Fisiográficos .....	18
3.2.1.	Dominio Fisiográfico Zona Subandina .....	19
3.2.2.	Dominio Fisiográfico Amazonía Periandina .....	19
3.2.3.	Dominio Fisiográfico Medio aluvial amazónico .....	20
3.3.	Contextos Morfológicos.....	21
3.3.1.	Cordillera del Napo: paisajes estructurales, calcáreos y relieves periféricos, con cobertura de cenizas volcánicas.....	21

3.3.2. Piedemontes próximos, con cobertura de cenizas volcánicas recientes.....	22
3.3.3. Piedemontes distales, sin cobertura de cenizas volcánicas .....	22
3.3.4. Colinas periandinas occidentales .....	23
3.3.5. Colinas periandinas orientales .....	23
3.3.6. Medio aluvial amazónico .....	24
3.4. Geformas y formaciones geológicas presentes en el cantón.....	25
3.5. Descripción de geformas .....	30
3.5.1. Fluvial.....	30
3.5.1.1. Valle fluvial, llanura de inundación (F1).....	30
3.5.1.2. Terraza baja y cauce actual (sobrexcaución de cauce en llanura de inundación) (F2) .....	31
3.5.1.3. Valle indiferenciado (F3) .....	31
3.5.1.4. Valle en V (E1) .....	32
3.5.1.5. Barranco (E2) .....	32
3.5.1.6. Cauces y meandros ocasionalmente funcionales (C2) .....	33
3.5.1.7. Terraza media (Tm) .....	33
3.5.1.8. Terrazas indiferenciadas (Ti) .....	34
3.5.1.9. Superficie de cono de esparcimiento (Co1) .....	34
3.5.1.10. Abrupto de cono de esparcimiento (Co4) .....	35
3.5.1.11. Testigo de cono de esparcimiento (CoT) .....	35
3.5.2. Fluvio-lacustre .....	36
3.5.2.1. Aéreas endorreicas en llanuras aluviales y terrazas (FI1) .....	36
3.5.2.2. Depresión lagunar (Fo1) .....	36
3.5.2.3. Laguna colmatada (Fo2) .....	36
3.5.2.4. Superficie ondulada lacustre (Fo5) .....	36
3.5.3. Laderas.....	37
3.5.3.1. Vertiente rectilínea (Lr1).....	37
3.5.3.2. Vertiente rectilínea con fuerte disección (Lr2) .....	38
3.5.3.3. Vertiente heterogénea (Lh1).....	38
3.5.3.4. Vertiente heterogénea con fuerte disección (Lh4) .....	39
3.5.3.5. Escarpe de deslizamiento (Lh6) .....	39
3.5.3.6. Coluvión antiguo (Col2) .....	40
3.5.3.7. Depósitos de deslizamiento, masa deslizada (Ld1).....	40
3.5.3.8. Glacis de esparcimiento disectado (Pd2).....	40
3.5.4. Meteorización.....	41
3.5.4.1. Colinas en media naranja (Met1).....	41
3.5.5. Estructural .....	42
3.5.5.1. Superficie de mesa o meseta (Eh1) .....	42

3.5.5.2.	Superficie de mesa o meseta disectada (Eh2) .....	42
3.5.5.3.	Cornisa de mesa o meseta (Eh3).....	43
3.5.5.4.	Vertiente de mesa o meseta (Eh4) .....	44
3.5.5.5.	Saliente de vertiente de mesa (Eh6) .....	45
3.5.5.6.	Superficie de cuesta (Ei1) .....	45
3.5.5.7.	Superficie de cuesta disectada (Ei2) .....	46
3.5.5.8.	Frente de cuesta (Ei3) .....	46
3.5.5.9.	Vertiente de cuesta (Ei4) .....	47
3.5.5.10.	Superficies y planos estructurales originados en capas plegadas (Epl) .....	47
3.5.5.11.	Restos de superficie estructural (Esr) .....	48
3.5.6.	Tectónico-erosivo .....	49
3.5.6.1.	Relieve ondulado (Rt1) .....	49
3.5.6.2.	Relieve colinado muy bajo (Rt2).....	49
3.5.6.3.	Relieve colinado bajo (Rt3) .....	50
3.5.6.4.	Relieve colinado medio (Rt4) .....	51
3.5.6.5.	Relieve colinado alto (Rt5) .....	51
3.5.6.6.	Relieve colinado muy alto (Rt6) .....	52
3.5.7.	Poligénicas .....	52
3.5.7.1.	Coluvio-aluvial reciente (Coa1) .....	52
3.5.7.2.	Coluvio-aluvial antiguo (Coa2).....	53
3.5.7.3.	Superficie horizontal (Sh2).....	53
3.5.7.4.	Superficie horizontal disectada (Sh3).....	54
3.5.7.5.	Abrupto de superficie horizontal (Sh4) .....	55
3.5.7.6.	Superficie inclinada (Si2) .....	56
3.5.7.7.	Superficie inclinada disectada (Si3) .....	56
3.5.7.8.	Abrupto de superficie inclinada (Si4).....	56
3.5.7.9.	Interfluvio de cimas redondeadas (Ar1).....	57
<b>IV.</b>	<b>RESUMEN Y CONCLUSIONES .....</b>	<b>58</b>
<b>V.</b>	<b>BIBLIOGRAFÍA .....</b>	<b>61</b>
5.1.	Referencias generales .....	61
5.2.	Bibliografía citada .....	62

**ANEXO I. MODELO DE FICHA DE CAMPO**

**ANEXO II. CÓDIGOS DE FICHAS DE CAMPO LEVANTADAS EN EL CANTÓN**

**ANEXO III. GLOSARIO DE GEOFORMAS**

**ANEXO IV. ATRIBUTOS DE LAS GEOFORMAS**

## LISTA DE CUADROS

---

<b>Cuadro 2.1.</b> Grupos genéticos y subgrupos en que se encuadran las geoformas .....	11
<b>Cuadro 2.2.</b> Índice de cartas topográficas utilizadas para el cantón Cascales .....	16
<b>Cuadro 3.1.</b> Región y dominios fisiográficos presentes en el cantón Cascales .....	19
<b>Cuadro 3.2.</b> Contextos morfológicos presentes en el cantón Cascales .....	21
<b>Cuadro 3.3.</b> Contextos morfológicos y geoformas presentes en el cantón .....	24
<b>Cuadro 3.4.</b> Formaciones geológicas y depósitos superficiales presentes en el cantón .....	26

## LISTA DE FIGURAS

---

<b>Figura 1.1.</b> Distribución geográfica de la zona de estudio dentro del área continental.....	2
<b>Figura 2.1.</b> Mapa sintético de procesos en el diseño y producción de la cartografía geomorfológica.....	5
<b>Figura 2.2.</b> Plan de calidad en la cartografía geomorfológica, principales hitos .....	14
<b>Figura 2.3.</b> Insumos de base de generación de los MDT en el cantón Cascales .....	15
<b>Figura 3.1.</b> Localización de recorridos y fichas de campo del cantón Cascales .....	17
<b>Figura 3.2.</b> Distribución geográfica de los diferentes dominios fisiográficos presentes en el cantón Cascales.....	18

## LISTA DE FOTOS

---

<b>Foto 1.</b> Valle fluvial, llanura de inundación. Sector central, río Aguarico.....	29
<b>Fotos 2 y 3.</b> Terraza baja y cauce actual (sobreexcavación de cauce en llanura de inundación). Sector central, río Aguarico .....	30
<b>Foto 4.</b> Barranco. Sector Pre-Coop. San Rafael .....	31
<b>Foto 5.</b> Terraza media. Sector Pre-Coop. La Nueva Tronca, río Coca .....	32
<b>Foto 6.</b> Terrazas indiferenciadas. Sector meridional, río Coca .....	33
<b>Foto 7.</b> Superficie de cono de esparcimiento. Sector Pastaza .....	34
<b>Foto 8.</b> Vertiente rectilínea. Sector noroccidental .....	36
<b>Fotos 9 y 10.</b> Vertiente rectilínea con fuerte disección. Sector occidental del cantón .....	37
<b>Foto 11.</b> Vertiente heterogénea. Sector La Bermeja .....	38
<b>Foto 12.</b> Glacis de esparcimiento disectado. Sector oriental .....	40
<b>Fotos 13 y 14.</b> Colinas en media naranja. Sector meridional del cantón. ....	41
<b>Foto 15.</b> Superficie de mesa o meseta disectada. Sector noroccidental.....	42
<b>Foto 16.</b> Cornisa de mesa o meseta. Sector septentrional .....	43
<b>Foto 17.</b> Vertiente de mesa o meseta. Sector noroccidental.....	44
<b>Foto 18.</b> Saliente de vertiente de mesa. Sector noroccidental .....	43
<b>Foto 19.</b> Superficie de cuesta disectada. Sector El Dorado de Cascales.....	45
<b>Fotos 20 y 21.</b> Superficies y planos estructurales originados en capas plegadas. Sector La Bermeja.....	47
<b>Foto 22.</b> Restos de superficie estructural. Sector noreste .....	48
<b>Fotos 23 y 24.</b> Relieve colinado muy bajo. Sector Pre-Coop. La Nueva Tronca .....	49
<b>Foto 25.</b> Relieve colinado bajo. Sector San Miguel.....	50
<b>Foto 26.</b> Coluvio aluvial reciente. Sector La Bermeja .....	51
<b>Foto 27.</b> Coluvio-aluvial antiguo. Sector meridional .....	52
<b>Foto 28.</b> Superficie horizontal. Sector noroeste de Taruca .....	53
<b>Fotos 29 y 30.</b> Superficie horizontal disectada. Sector noroeste de Taruca .....	54
<b>Fotos 31 y 32.</b> Abrupto de superficie horizontal. Sector noreste de Taruca .....	54

## I. INTRODUCCIÓN

El 1 de febrero de 2011, la República del Ecuador y el Banco Interamericano de Desarrollo suscribieron el Contrato de Préstamo 2461/OC-EC, cuyo objetivo es la implantación en todo el país de un sistema eficiente de gestión de catastro y registro de la propiedad de la tierra rural, con el objetivo de brindar seguridad jurídica a los derechos de propiedad, apoyar la aplicación de políticas tributarias de los cantones, y proveer información para la planificación de ordenamiento territorial del área rural.

El proyecto es ejecutado por el Ministerio de Agricultura, Ganadería, Acuicultura y Pesca, MAGAP, a través de la Unidad Ejecutora MAGAP-PRAT, dentro del Programa denominado como SIGTIERRAS.

Actualmente, el proyecto gestiona, entre otros, los siguientes componentes:

- Fotografía aérea y ortofotografía a nivel nacional.
- Levantamiento de información de barrido predial, con participación de los GAD Municipales, en 58 cantones.
- Elaboración de cartografía temática en coordinación con otras iniciativas gubernamentales.
- Actualización de la metodología y aplicación para la valoración predial.
- Puesta en marcha del nuevo sistema SINAT.

Dentro del componente de cartografía temática, en una labor conjunta con el Instituto Espacial Ecuatoriano (IEE), MAGAP-SIGTIERRAS genera cartografía temática a escala 1:25.000 de las siguientes temáticas:

1. Cobertura y uso de la tierra
2. Sistemas productivos
3. Geomorfología
4. Suelos
5. Capacidad de uso de la tierra
6. Dificultad de labranza
7. Zonas homogéneas de cultivos
8. Peligros volcánicos
9. Accesibilidad a la red vial
10. Accesibilidad a infraestructura de acopio y facilidades agrícolas
11. Accesibilidad a centros económicos importantes
12. Zonas homogéneas de accesibilidad

Este levantamiento se ejecuta por parte de MAGAP-SIGTIERRAS dentro del territorio continental no intervenido ya anteriormente (áreas a cargo del IEE) y excluyendo las áreas protegidas definidas en el Patrimonio de Áreas Naturales del Estado (PANE), organizado en dos lotes de acuerdo a la siguiente figura (Figura 1.1).

**Figura 1.1.** Distribución geográfica de la zona de estudio dentro del área continental.

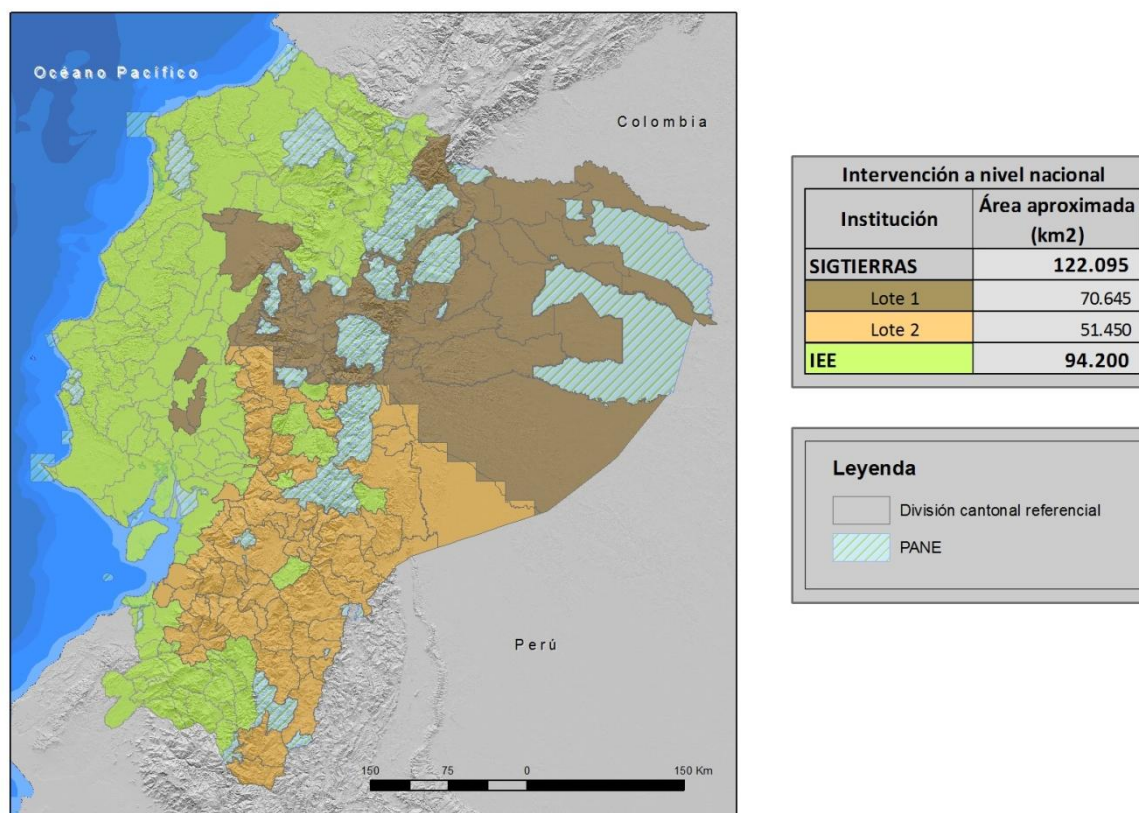

Fuente: CTN

### 1.1. El Proyecto de Cartografía Temática de Ecuador

El Levantamiento de Cartografía Temática a escala 1:25.000 de Ecuador (LCT) pretende generar, en un área de trabajo de 122.095 km<sup>2</sup>, cartografía digital y bases de datos territoriales sobre: Geomorfología, Suelos y su Capacidad de uso, Dificultad de Labranza, Cobertura y uso de la tierra, Zonas homogéneas de cultivo y Sistemas Productivos. Para todo el territorio nacional se ha realizado la actualización de la cartografía existente de Peligros Volcánicos y se han elaborado cartografías de Accesibilidad a la Red Vial, a Infraestructuras de Acopio y Facilidades Agrícolas, a Centros Económicos Importantes y Zonas Homogéneas de Accesibilidad.

El proyecto, financiado por el Banco Interamericano de Desarrollo, consta de dos LOTES, según consta en la Figura 1.1:

- i. LOTE 1, que ocupa una superficie de 70.645 km<sup>2</sup>; y,
- ii. LOTE 2, que ocupa una superficie de 51.450 km<sup>2</sup> y en ambos se incluyen las temáticas a nivel de territorio nacional.

Los dos lotes fueron adjudicados al Consorcio TRACASA-NIPSA (CTN) mediante los Contratos de Servicios de Consultoría Nos. UE MAGAP-PRAT-105-2013 para el Levantamiento de Cartografía Temática a escala 1:25.000, Lote 1 y UE MAGAP-PRAT-106-2013 para el Levantamiento de Cartografía Temática a escala 1:25.000, Lote 2, ambos con fecha 9 de diciembre de 2013.

## 1.2. Objetivos

### 1.2.1. Objetivos generales del proyecto

El Proyecto de Levantamiento de Cartografía Temática (LCT) tiene como objetivos generales, entre otros, los siguientes:

- Identificar la calidad del suelo de todo el país.
- Identificar sus mejores usos: cultivos más productivos y tecnologías más adecuadas para el territorio.
- Apoyar al mejor uso y aprovechamiento de los recursos vegetales del territorio y contribuir a elevar su productividad agropecuaria.
- Apoyar la planificación y el ordenamiento territorial a nivel parroquial, cantonal, municipal y provincial.

La Cartografía Geomorfológica, dentro de los objetivos generales del conjunto del proyecto, aporta las bases de conocimiento del paisaje físico y constituye uno de los principales insumos para el levantamiento edafológico, formando con éste la componente Geopedológica. De hecho, para entender los procesos de formación de suelos se ha de disponer de un profundo conocimiento de su entorno geomorfológico. La geopedología, por lo tanto, se entiende como la integración de la geomorfología y la pedología usando como herramienta la primera para mejorar y acelerar los levantamientos de suelos, así como para implementar un modelo espacial que facilite su caracterización y permita establecer sus posibles relaciones con el paisaje.

### 1.2.2. Objetivos del estudio geomorfológico

Los objetivos específicos de la Cartografía Geomorfológica son:

- Generar una cartografía y base de datos asociada que permitan comprender el territorio de estudio desde el punto de vista de su relieve y paisaje físico.
- Categorizar el territorio, a través de un sistema jerárquico, en unidades que presentan rasgos y características comunes según la escala de análisis realizada. De más general a más particular, el territorio queda definido por diferentes Regiones, Dominios Fisiográficos, Contextos Morfológicos y Geoformas (o Unidades Geomorfológicas), categoría ésta última que supone la de mayor detalle de las consideradas.
- Disponer de una cartografía de referencia que, además de su utilidad para el levantamiento edafológico, constituya un elemento de referencia para otras actividades del proyecto y una fuente de información fundamental para la implementación de planes, programas y proyectos con incidencia en el territorio.

### 1.3. Antecedentes de este estudio

El Gobierno del Ecuador requirió disponer entre sus estrategias, a finales de la década pasada, de un conjunto de geoinformación que contribuyera a la gestión territorial, mejoramiento y sostenibilidad de la productividad agraria. El Proyecto de Generación de Geoinformación fue declarado prioritario por el Gobierno Nacional, en consideración a la necesidad de contar con información fundamental actualizada sobre aspectos edáficos, hidrológicos, climáticos y socioeconómicos, importantes para el desarrollo del país. El estudio geomorfológico queda incluido como una de las actividades del proyecto.

SIGTIERRAS, Programa Sistema Nacional de Información y Gestión de Tierras Rurales e Infraestructura Tecnológica del Ministerio de Agricultura, Ganadería, Acuicultura y Pesca (MAGAP), gestiona la construcción de una base de datos de tierras rurales y se encarga de obtener y proporcionar información para la planificación del desarrollo nacional, el ordenamiento territorial y las decisiones estratégicas para el área rural, entre otras funciones. Desde 2013 es responsable de continuar con el proyecto de Cartografía Temática, iniciado unos años antes.

La generación de geoinformación, con metodología y planteamientos que en gran parte se continúan en este proyecto, fue comenzada por CLIRSEN (actualmente IEE, Instituto Espacial Ecuatoriano) en 2009, en coordinación con SENPLADES (Secretaría Nacional de Planificación y Desarrollo). Ese mismo organismo ya había llevado a cabo diversos estudios geomorfológicos con anterioridad, que seguían, a grandes rasgos, las pautas establecidas en trabajos anteriores generados en el convenio PRONAREG-ORSTOM.

El PRONAREG (Programa Nacional de Regionalización Agraria), del Ministerio de Agricultura y Ganadería del Ecuador, fue un programa que trabajó en los años 70 y 80 del pasado siglo XX, para realizar el inventario socioeconómico y de los recursos naturales renovables, en el que colaboró la institución francesa ORSTOM (*Office de la Recherche Scientifique et Technique Outre-mer*). Consecuencia de esta colaboración fueron los mapas morfopedológicos (escalas 1:200.000 y 1:500.000), realizados entre los años 1979 a 1984, destacada fuente de información territorial a pequeña-mediana escala. La colaboración PRONAREG-ORSTOM culminó, en lo que se refiere específicamente a la relación entre paisaje, geomorfología y suelos, con la publicación "Los paisajes naturales del Ecuador: las regiones y paisajes del Ecuador" (IPGH, ORSTOM e IGM, 1997, bajo la coordinación científica de A. Winckell). En dicha publicación, además, se incluye el Mapa de *Paisajes Naturales del Ecuador* a Escala 1:1.000.000. Este trabajo es, desde su aparición, la principal referencia a nivel nacional en las temáticas geomorfológica y geopedológica.

## II. METODOLOGÍA

### 2.1. Características del producto esperado

El área general de trabajo se localiza en el territorio nacional continental, siendo la unidad de estudio el cantón.

Como parámetros y unidades específicas de trabajo se establecen las siguientes:

- Escala: 1:25.000
- Nivel de Estudio: semi-detallado
- Unidad mínima de mapeo: 1 ha
- Sistema espacial de referencia: SIRGAS UTM Zonas 17S y 18S
- Formato digital de entrega: \*.gdb
- Insumos básicos: ortofotos, modelo digital del terreno (MDT), mapas geológicos, de paisaje, geomorfológicos y morfopedológicos
- Técnica: fotointerpretación geomorfológica digital 3D
- Campo: comprobación de unidades geomorfológicas interpretadas
- Productos a entregar: mapa temático y memoria técnica geomorfológica

### 2.2. Etapas metodológicas

Los principales procesos llevados a cabo en las fases de diseño y producción de la cartografía geomorfológica se esquematizan en la figura 2.1.

**Figura 2.1.** Mapa sintético de procesos en el diseño y producción de la cartografía geomorfológica.

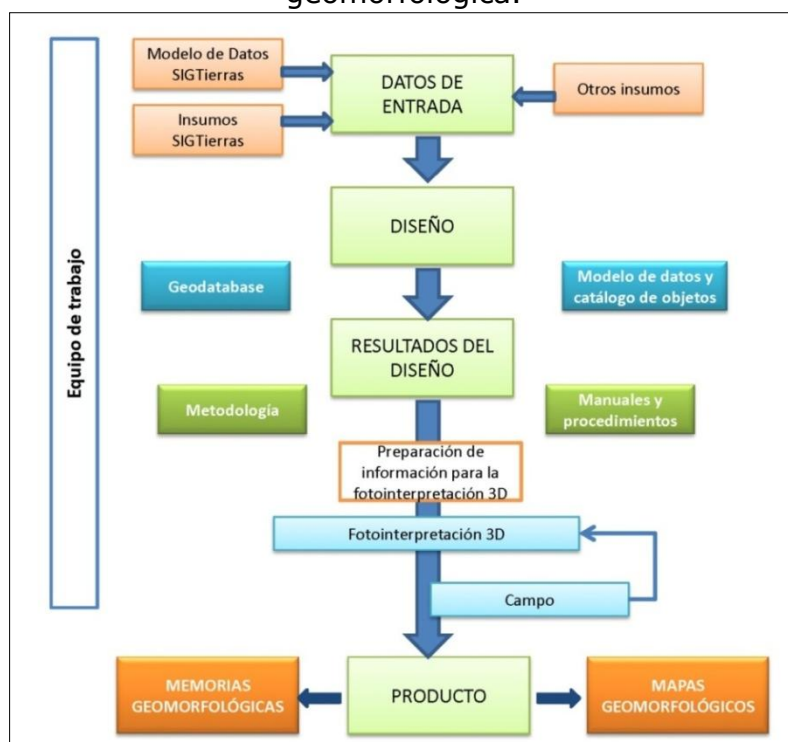

Fuente: CTN

En los siguientes subapartados, se sintetizan las principales actividades y tareas que se han llevado a cabo para cubrir los objetivos del estudio geomorfológico y para la obtención de los diferentes productos de que consta.

### 2.2.1. Recopilación de información

Esta fase comprende:

- Preparación de los insumos básicos: MDT y ortofotos (en áreas no cubiertas por ortofotos se utilizan distintos tipos de imágenes satelitales).
- Preparación y obtención de información auxiliar: red de drenaje, mapa de pendientes y mapa de sombras con efecto 3D a partir del MDT (*hillshade*).
- Revisión de otros levantamientos y cartografías preexistentes y de su disponibilidad: mapas morfológicos, geológicos, morfopedológicos, mapas topográficos y mapas de curvas de nivel, principalmente.

#### 2.2.1.1. Insumos básicos: MDT, ortofotos y otras imágenes

En algo más del 90% del área de estudio, se dispone de MDT y ortofotos, facilitados por SIGTIERRAS. En estas zonas, se procede directamente a construir el modelo estéreo sintético por carta 1:50.000.

En el área restante, se genera el MDT de dos formas: a) En zonas de cierta amplitud y continuidad (que, en total, representan unos 10.300 km<sup>2</sup>), se utilizan los fotogramas de los vuelos 1:60.000 del IGM y se procede a su aerotriangulación con el apoyo de la cartografía 1:50.000, finalizando mediante un proceso de correlación hasta obtener el MDT; b) En pequeñas zonas y pasillos sin MDT ni ortofotos (que suponen alrededor de 480 km<sup>2</sup>), se genera el MDT utilizando la información de las curvas de nivel de la cartografía 1:50.000 y otros MDT disponibles, de tal forma que queden en continuidad con el resto del territorio colindante.

En las zonas no cubiertas por ortofotos, se dispone de alguna de las siguientes imágenes satelitales: Rapideye, Spot 6, VHR, WorldView-1 y WorldView-2.

#### 2.2.1.2. Insumos complementarios

Los insumos complementarios, básicamente, son:

- Cartografía geológica. La base principal de esta información procede de la cartografía geológica del INIGEMM (Instituto Nacional de Investigación Geológica, Minero, Metalúrgico), a escalas 1:100.000 (Sierra y Costa) y 1:250.000 (Oriente). Dicha cartografía geológica fue proporcionada al inicio de este proyecto, en febrero de 2014, por el mencionado organismo, competente en el levantamiento y difusión de dicha información, y que constituye el principal referente de tal información.  
La mayoría de estos mapas están publicados por instituciones antecesoras al INIGEMM, organismo que asume desde 2009 las competencias referidas a la generación de información geológica del país y que con anterioridad fue denominado DGGM (Dirección General de Geología y Minas) y CODIGEM

(Corporación de Desarrollo e Investigación Geológico-Minero-Metalúrgica). Otros organismos, como INEMIN (Instituto Ecuatoriano de Minería), también participaron en la publicación de algunas de estas cartas.

Asimismo, se han utilizado otras fuentes de información en función de la situación del área a fotointerpretar, de la disponibilidad de cartografías geológicas públicas y de carácter oficial, y de que dichas cartografías cubrieran, bajo criterios homogéneos, una extensión significativa de territorio. Los mapas geológicos de la República del Ecuador a escala 1:1.000.000 (años 1982 y 1993), el Mapa Geológico de la Cordillera Occidental del Ecuador (escala 1:200.000, años 1997 y 1998) y el Mapa Geológico de la Cordillera Oriental (escala 1:500.000, año 1994), preparados y publicados por la CODIGEM con la colaboración de organismos británicos, han sido otras fuentes de información geológica adicionales.

- Mapas geomorfológicos, morfopedológicos y de suelos, realizados por PRONAREG-ORSTOM, a escala 1:200.000 (Costa y Sierra) y 1:500.000 (Amazonía), realizados entre los años 1979 y 1984.
- Mapas de sombras con efecto 3D, elaborado a partir del MDT y el modelo *hillshade* de ArcMap.
- Red de drenaje generada a partir del MDT, con ayuda de la delimitada en la cartografía a escala 1:5.000. Las herramientas que se utilizan para su obtención son ArcGIS 10, ArcHydro y ETGeowizard.
- Mapa de pendientes. Información generada a partir del MDT (de 3 metros en Sierra, 4 metros en Costa y 5 metros en Amazonía).
- Mapa de Paisajes Naturales del Ecuador, escala 1:1.000.000 (Winckell, 1997), cartografía que ha servido de base para establecer el sistema de jerarquía del relieve en que se estructura la información geomorfológica.
- Mapa topográfico 1:50.000. Mapa en formato *ráster*, que sirve de referencia para una primera comprensión del relieve y sus formas más características, así como para conocer la extensión de la red vial. Además, proporciona la información básica sobre la toponimia.
- Curvas de nivel de los mapas topográficos 1:50.000. Esta información, en formato vectorial, sirve para una primera contextualización del mapa, como una ayuda a la delimitación de recintos y una herramienta adicional para comprobación o corrección de ciertos parámetros (pendientes, desnivel relativo, longitud de vertiente) que caracterizan a dichos recintos.

### 2.2.2. Fotointerpretación

La fotointerpretación es la técnica básica de adquisición de información para la elaboración del mapa geomorfológico. Consiste en la subdivisión del territorio en Unidades Geomorfológicas, o Geoformas, entendidas éstas como porciones del paisaje identificables respecto a las de su entorno inmediato y que presentan características homogéneas en cuanto a su génesis (procesos formadores), morfología (forma del terreno), morfometría (pendiente, desnivel relativo, longitud de vertiente), procesos morfodinámicos actuantes y material constitutivo (formación geológica o depósito superficial sobre el que se asienta).

La metodología se basa en la generación de información básica, obtenida a partir de la fotointerpretación digital 3D con los insumos principales (MDT y ortofotos) y tomando como referente los insumos complementarios anteriormente citados.

El proceso de fotointerpretación cubre las siguientes etapas:

- Identificación y delimitación de las diferentes geoformas, o unidades geomorfológicas, existentes en el área, en base a las características del relieve, los modelos de drenaje y la información proporcionada por los diferentes insumos. La delimitación de las geoformas se realiza mediante digitalización de polígonos identificados como geoformas, a escala 1:10.000, con líneas que aparezcan suavizadas, a partir del modelo tridimensional utilizado.
- Asignación de atributos en cada geoforma delimitada, con ayuda del software implementado. La asignación de atributos a cada una de las geoformas delimitadas permite caracterizarlas a través de una serie de rangos o variables específicos de cada atributo, definidas previamente. Los atributos considerados son los siguientes:
  - Nombre de la geoforma.
  - Región, Dominio Fisiográfico y Contexto Morfológico (atributos relacionados con las unidades jerárquicas de relieve en que se encuadra la geoforma).
  - Génesis (grupo genético, o tipo de modelado, al que pertenece cada tipo de geoforma).
  - Formación geológica y litología.
  - Forma de la cima, forma de la vertiente y forma del valle (atributos morfológicos).
  - Desnivel relativo, longitud de vertiente y pendiente (atributos morfométricos).
  - Forma de drenaje y densidad de drenaje (atributos relacionados con el drenaje superficial).

Las principales características de cada uno de estos atributos y los rangos o valores que pueden tomar se detallan en el Anexo IV: Atributos de las geoformas.

Cada geoforma delimitada, tal como se explica en dicho Anexo IV, se encuadra en un sistema jerárquico de relieve y paisaje, que contempla tres niveles u órdenes. De más general a más particular son:

- Región
- Dominio Fisiográfico
- Contexto Morfológico

La fotointerpretación finaliza con:

- Definición de puntos para su posterior comprobación sobre el terreno y definición de itinerarios (*tracks*) a realizar en campo.
- Revisión cartográfica de los polígonos (delimitación y topología), su empate con hojas adyacentes y la correcta asignación de atributos de todos los polígonos, mediante las reglas y criterios de validación establecidos.

#### 2.2.2.1. Software empleado

El sistema de trabajo se basa en la tecnología ArcSDE (motor de base espacial), un componente básico de ArcGIS Server. Gestiona los datos espaciales en un sistema de gestión de bases de datos relacionales (RDBMS) y le permite acceder a los clientes de ArcGIS. Los fotointérpretes trabajan sobre la misma *Geodatabase* (GdB), de tal manera que cada nuevo recinto digitalizado aparece reflejado inmediatamente en la GdB y el resto de fotointérpretes lo puede visualizar.

La herramienta de producción de la cartografía geomorfológica se fundamenta en la combinación de *Purview* y *Vector Factory*, ambas integradas en ArcGis. La herramienta *Purview* permite la visión tridimensional, así como editar y digitalizar en 3D de forma directa. *Vector Factory* facilita, desde una pantalla táctil, la ejecución y enlace de múltiples comandos y opciones, reduciendo sensiblemente el número de clics por parte del operador.

#### 2.2.3. Fase de campo

##### 2.2.3.1. Criterios para la validación en campo

Obtenidos los mapas preliminares, se procede a realizar el trabajo de campo con el objetivo de verificar *in situ* las unidades geomorfológicas cartografiadas y sus atributos.

La actividad en el campo consiste en realizar recorridos, principalmente a través de ejes viales transitables en vehículo 4x4, complementados con desplazamientos a pie, con el objetivo de caracterizar los puntos de comprobación prefijados y adecuar la cartografía preliminar. Es primordial encontrar sitios con afloramientos donde se pueda verificar la relación Unidad Geomorfológica y tipo de roca o depósito superficial, visitando el mayor número posible de tipos de unidades geomorfológicas.

##### 2.2.3.2. Validación y adquisición de datos de campo

En campo, la actividad contempla:

- Visita a los puntos definidos en el itinerario y descripción de los mismos mediante ficha de campo, incorporada a la *tablet* (ver Anexo I). Verificación de atributos asignados en gabinete y corrección de los mismos, en su caso.
- Generación de documentación asociada (itinerarios o "*tracks*" y puntos de observación georreferenciados directamente a partir de la *tablet*, así como toma de fotografías con el mismo dispositivo).

- Ubicación de afloramientos existentes para la descripción del macizo rocoso o depósito superficial (en la misma ficha).
- Toma de muestras si resulta necesario.
- Identificación de unidades geomorfológicas no interpretadas o dudosas.

En ciertos cantones pueden no existir fichas de campo, debido a la imposibilidad de recorrerlos por ausencia de viales transitables en la época prevista de realización de la campaña de campo. En estas situaciones, se tomó en consideración para la fotointerpretación y la asignación de los correspondientes atributos las fichas levantadas en otros cantones limítrofes o próximos, que guardaran relación morfológica con el cantón en el que dichos recorridos no pudieron llevarse a cabo.

#### 2.2.4. Integración de datos y adecuación cartográfica final

La información recopilada en campo se procesa en gabinete. Para ello, se ingresa en el sistema la información recogida en el dispositivo de campo (*tablet*) y se procede a la corrección y ajuste de unidades geomorfológicas. Complementariamente, se prepara un reporte interno con las principales incidencias (fecha de visita de la hoja u hojas validadas, calidad y cobertura de la infraestructura vial, porcentaje de puntos visitados sobre el total previsto, adecuación del equipamiento y material de campo, etc.).

#### 2.2.5. Mapa y leyenda

Una vez finalizadas las etapas anteriores, se procede a la preparación de la salida cartográfica.

Como pasos finales, se ingresan los límites constantes a la fotointerpretación: base topográfica, cuerpos de agua, Patrimonio de Áreas Naturales del Estado (PANE) y límites cantonales. Se prepara el *layout* (composición del plano para la salida gráfica) y se ajusta el diseño para su impresión en PDF o papel. La salida cartográfica se realiza por hoja 1:50.000 y por cantón.

En el esquema geológico del *layout* los polígonos menores a 70 ha aparecen con el color correspondiente a su edad geológica pero no se etiquetan ni se muestran en la leyenda de formaciones.

##### 2.2.5.1. Explicación de la leyenda

En la leyenda del mapa aparecen las distintas geoformas identificadas en el territorio que representa el mapa, ordenadas según génesis (grupos y, en su caso, subgrupos). A todas las geoformas se les asigna una clave identificativa única (de entre 2 y 4 caracteres), colores que ayuden a identificarlas en relación al grupo o subgrupo genético en el que se encuadran y, en el caso de geoformas que llevan depósitos superficiales asociados, una trama.

En el Anexo III se presenta un glosario de todas las geoformas contempladas en el proyecto.

El número de grupos genéticos considerados en el área de estudio del proyecto suponen un total de trece. Algunos de ellos presentan, además, subdivisiones que aglutinan geoformas con rasgos morfológicos similares o que obedecen a procesos formadores muy análogos. Los grupos y subgrupos considerados se presentan en el Cuadro 2.1. Las principales características de estos trece grupos genéticos se recogen en el Anexo IV (Atributos de las geoformas).

**Cuadro 2.1.** Grupos genéticos y subgrupos en que se encuadran las geoformas.

<b>GRUPO GENÉTICO (tipo general de modelado)</b>	<b>SUBGRUPO</b>	<b>EJEMPLOS DE GEOFORMAS</b>	<b>CLAVE</b>
FLUVIAL	Valles fluviales y formas relacionadas con predominio de sedimentación	Valle fluvial, llanura de inundación	F1
	Encajamientos e incisiones fluviales	Barranco	E2
	Canales fluviales	Cauces y meandros ocasionalmente funcionales	C2
	Terrazas	Terraza media	Tm
	Conos de esparcimiento	Superficie de cono de esparcimiento disectado	Co2
	Conos de deyección	Superficie de cono de deyección disectado	Cd3
	Otras formas	<i>Badlands</i>	Fb1
FLUVIO-LACUSTRE	En valles-terrazas	Áreas endorreicas en llanuras aluviales y terrazas	Fl1
	En otros ambientes	Depresión lagunar	Fo1
LADERAS	Laderas rectilíneas	Vertiente rectilínea con salientes rocosos	Lr3
	Laderas abruptas	Vertiente abrupta con fuerte disección	La2
	Laderas heterogéneas y otras morfologías	Vertiente heterogénea con fuerte disección	Lh4
	Depósitos de ladera	Coluvión antiguo	Col2
	Piedemonte	Glacis de esparcimiento	Pd1
GLACIAR Y PERIGLACIAR	Formas glaciares	Circo glaciar	Gf1
	Depósitos glaciares	Morrena de fondo	Gd1
	Periglaciar	Afloramientos rocosos en ambiente periglaciar	Gp3

**Cuadro 2.1.** Grupos genéticos y subgrupos en que se encuadran las geoformas (continuación).

<b>GRUPO GENÉTICO (tipo general de modelado)</b>	<b>SUBGRUPO</b>	<b>EJEMPLOS DE GEOFORMAS</b>	<b>CLAVE</b>
VOLCÁNICO	Antiguos edificios	Pitones o agujas volcánicas	Va2
	Conos inactivos	Cono sin actividad volcánica actual e intenso retoque glaciar	Vci1
	Conos activos	Cono muy bien conservado con actividad volcánica actual y sin retoque glaciar	Vca3
	Formas asociadas a conos	Rampas de piedemonte de cono volcánico	Vc8
	Domos	Domo volcánico	Dom
	Relieves diversos	Relieve volcánico colinado alto	Rv10
MARINO	Depósitos actuales	Playa marina	Mac1
KÁRSTICO	-	Dolina, campo de dolinas	Kt6
METEORIZACIÓN	-	Colinas en media naranja	Met1
EÓLICO	-	Campo de dunas	Eod2
ESTRUCTURAL	Capas horizontales	Superficie de mesa o meseta	Eh1
	Capas inclinadas	Frente de cuesta	Ei3
	Capas subverticales	Barra o cresta estructural	Esv
	Capas plegadas	Superficies y planos estructurales originados en capas plegadas	Epl
	Superficies residuales	Restos de superficie estructural	Esr
	En materiales volcánicos	Niveles estructurales sobre lavas endurecidas	Ev1
TECTÓNICO-EROSIVO	-	Relieve colinado medio	Rt4
POLIGÉNICAS	Coluvio aluvial	Coluvio-aluvial reciente	Coa1
	Superficies de erosión y planicies intermontanas	Planicie intermontana	SP3
	Superficies horizontales	Superficie horizontal disectada	Sh3
	Superficies inclinadas	Abrupto de superficie inclinada	Si4
	Altas superficies	Superficie alta disectada	Sa2
	Relieves residuales	Cerro testigo	Rr4
	Aristas, divisorias e interfluvios	Interfluvio de cimas redondeadas	Ar1
	Sustrato diverso	Macizo rocoso	Sdv1
OTRAS	-	Superficie intervenida	O5

Fuente: CTN

#### 2.2.5.2. Esquemas: Relieve y Paisaje (Contextos Morfológicos), Esquema Geológico y Pendientes

En estos tres esquemas, a escala 1:250.000, se recoge información complementaria al mapa principal. Dicha información cartográfica se elabora, para su adecuada lectura y representación, mediante un proceso de generalización cartográfica.

El esquema de *Relieve y Paisaje* presenta los Contextos Morfológicos identificados en el área del mapa. En el Anexo IV (Atributos de las geoformas, epígrafe 1) se explica el sistema de jerarquía de relieve adoptado, en el que los Contextos Morfológicos representan uno de los niveles u órdenes contemplados, así como la relación de todos ellos y su inclusión en los diferentes Dominios Fisiográficos y Regiones.

En el *Esquema Geológico* aparecen las distintas formaciones geológicas del mapa, con la asignación de un símbolo que las identifica, coloreadas según edades. Los símbolos empleados para cada una de las formaciones geológicas o depósitos superficiales no tienen carácter oficial, aunque para ello se ha tenido en cuenta la simbología utilizada en publicaciones de amplio reconocimiento y uso: hojas geológicas 1:100.000 y 1:250.000 publicadas por el INIGEMM u organismos predecesores y Léxico estratigráfico del Ecuador (Bristow y Hoffstetter, 1977). Especialmente para depósitos superficiales y otros grupos litológicos que no tienen reconocimiento de formación, así como para ciertas formaciones geológicas, se ha acordado la adopción de códigos propios, siguiendo criterios análogos a los utilizados en dichos trabajos de referencia. Por otro lado cabe aclarar que las edades han sido asignadas conforme lo determina la cartografía 1:100.000 y por ende los cuerpos intrusivos posteriormente datados por la CODIGEM-BGS (a diferentes escalas y años de edición), constan sin edad en el esquema geológico.

El término "formación" está utilizado en sentido amplio e incluye tanto a rocas del sustrato ("*bedrock*", en terminología anglosajona) como a formaciones o depósitos superficiales, habitualmente del Cuaternario. En el Anexo IV (epígrafe 3, Atributos geológicos: formación geológica y litología) se explica con mayor detalle las denominaciones empleadas y su significado.

El esquema de *Pendientes* recoge los distintos rangos de inclinación existentes en el área, expresados en porcentaje. La denominación de los diferentes rangos de pendiente y su inclinación porcentual son: plana (de 0 a 2%), muy suave (de más de 2% a 5%), suave (de más de 5% a 12%), media (de más de 12% a 25%), media a fuerte (de más de 25% a 40%), fuerte (de más de 40% a 70%), muy fuerte (de más de 70% a 100%) y escarpada (más de 100%).

### 2.3. Control de calidad

La Gestión de Calidad en los trabajos de cartografía geomorfológica se enmarca y es coherente con el Plan de Calidad del conjunto del proyecto del que forma parte. Dicho Plan de Calidad afecta a todos los procesos y productos del trabajo y señala los principales hitos que debe cumplir para cada una de las temáticas, cuyas relaciones con los principales procesos se muestran en la Figura 2.2.

**Figura 2.2.** Plan de calidad en la cartografía geomorfológica, principales hitos.

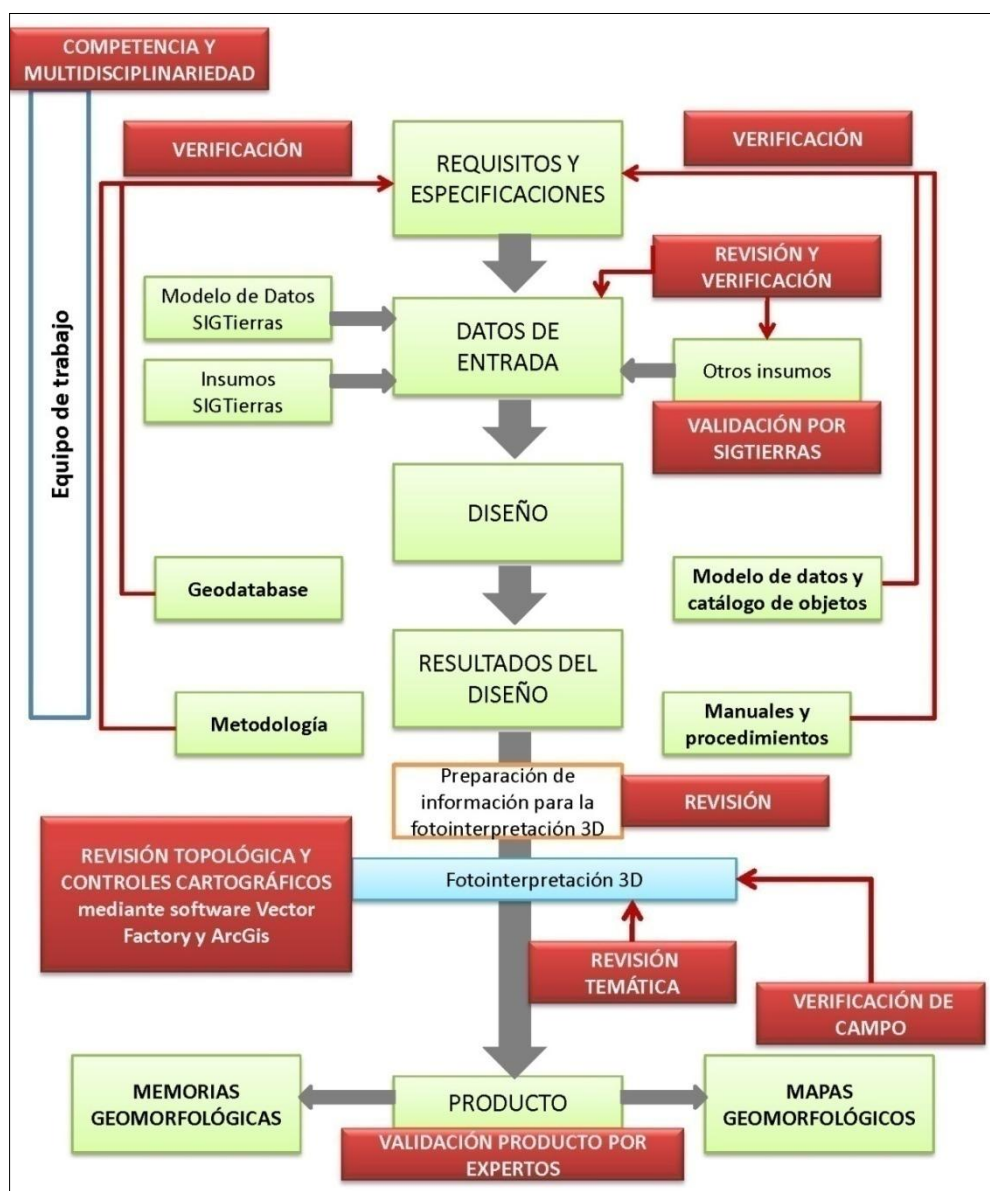

Fuente: CTN

Estos hitos son los siguientes:

- Competencia y equipo de trabajo multidisciplinar para llevar a cabo las tareas y actividades previstas. Además de la adecuada selección de personal, se ha llevado a cabo la capacitación oportuna para homogeneizar criterios y enseñar el manejo de las herramientas de trabajo.
- Revisión y verificación de la disponibilidad de los datos de entrada (insumos básicos e insumos complementarios).
- Verificación de que todos los productos obtenidos en la fase de diseño (Geodatabase, Modelo de Datos y Catálogo de Objetos; Metodología; Manuales y Procedimientos) se adecúan a los requisitos y especificaciones.
- Control topológico y coherencia cartográfica.
- Control de calidad temática, tanto a lo largo del proceso de fotointerpretación como a la finalización del mismo.

#### 2.4. Insumos utilizados para la cartografía geomorfológica del cantón

Se ha utilizado el conjunto de la información referida en los apartados 2.2.1.1 (Insumos básicos: MDT, ortofotos y otras imágenes) y 2.2.1.2 (Insumos complementarios). En lo que respecta a los insumos de base de generación de los MDT, en el cantón Cascales se han utilizado los que aparecen en la Figura 2.3.

**Figura 2.3.** Insumos de base de generación de los MDT en el cantón Cascales.

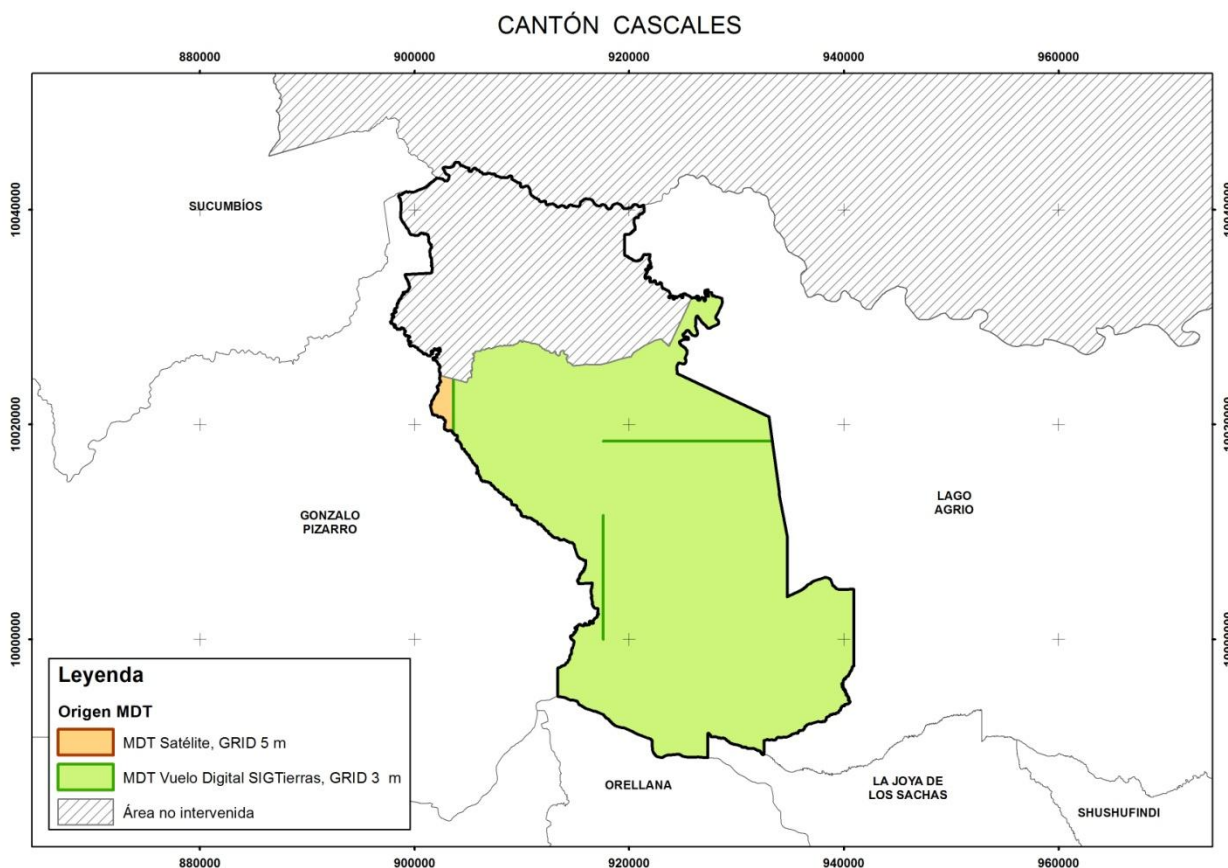

Fuente: CTN

En lo referente a la información geológica, las principales fuentes de información utilizadas han sido:

- CODIGEM-BGS (Corporación de Desarrollo e Investigación Geológico-Minera-Metalúrgica; British Geological Survey), 1993. Mapa Geológico del Ecuador, esc. 1:1.000.000. *CODIGEM*. Quito.
- CODIGEM-BGS (Corporación de Desarrollo e Investigación Geológico-Minera-Metalúrgica; British Geological Survey), 1994. Geological and metal occurrence maps of the Cordillera Real Metamorphic Belt, Ecuador, esc. 1:500.000 (publicado en 2 hojas). *CODIGEM*. Quito.

Para la ubicación general y la toponimia del cantón, se emplearon las hojas topográficas a escala 1:50.000 proporcionadas por el IGM (Instituto Geográfico Militar), recogidas en el Cuadro 2.2.

**Cuadro 2.2.** Índice de cartas topográficas utilizadas para el cantón Cascales.

<b>Código</b>	<b>Cartas Topográficas</b>
OII_F1	Puerto Libre
OII_F2	Santa Rosa de Sucumbíos
OII_F3	Lumbaqui
OII_F4	El Dorado de Cascales
OIII_B1	Atenas
OIII_B2	Río Sardinas

Fuente: IGM (Instituto Geográfico Militar)

### III. RESULTADOS

#### 3.1. Levantamiento de información

La comprobación de campo del cantón Cascales se realizó los días 6, 7, 8 y 26 de agosto y el 10 de septiembre de 2014, con varios recorridos previamente establecidos por todo el cantón. Finalmente se levantaron 66 fichas de campo (Figura 3.1 y Anexo II).

Toda esta información se ingresó en una base de datos *SQL Server*, en la que igualmente queda registrada la cartografía digital.

**Figura 3.1.** Localización de recorridos y fichas de campo del cantón Cascales.

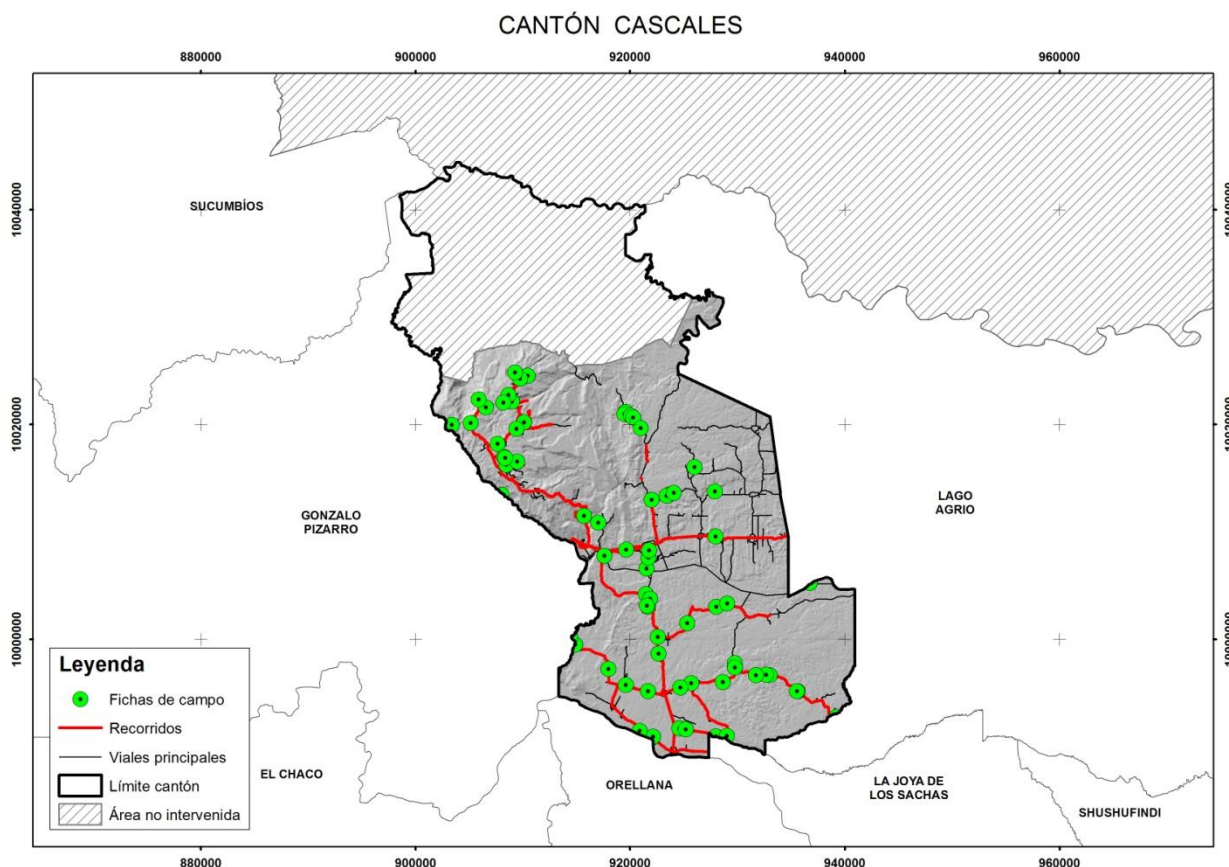

La definición y características de las diferentes Regiones, Dominios Fisiográficos y Contextos Morfológicos, que se explican en los siguientes apartados 3.2 y 3.3, están basadas en Winckell (1997).

### 3.2. Regiones y Dominios Fisiográficos

Territorialmente el cantón Cascales tiene 1.253 km<sup>2</sup> aproximadamente, de los cuales el presente estudio geomorfológico contempla 914 km<sup>2</sup> ya que las restantes pertenecen al Patrimonio de Áreas Naturales del Estado (Reserva Ecológica Cofán Bermejo) y/o al área de intervención del Instituto Espacial Ecuatoriano. Todas las cifras porcentuales, parciales y totales que se presentan en esta memoria corresponden exclusivamente al área de intervención de este estudio.

El cantón se encuentra incluido íntegramente en la región Amazonía, donde se diferencian tres dominios fisiográficos. Su distribución geográfica se presenta en la Figura 3.2, y la extensión que ocupa cada uno de ellos en el cantón se muestra en el Cuadro 3.1.

**Figura 3.2.** Distribución geográfica de los diferentes dominios fisiográficos presentes en el cantón Cascales.

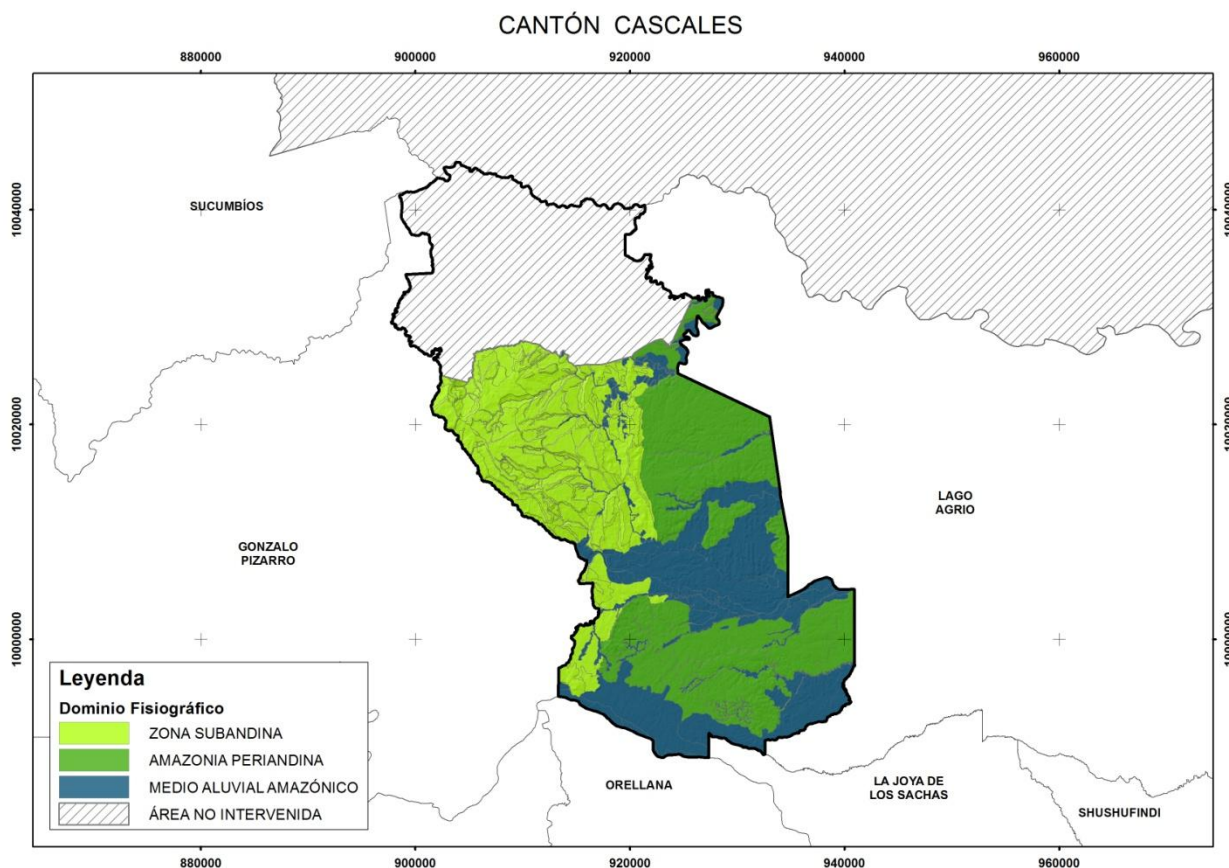

Fuente: CTN

**Cuadro 3.1.** Región y dominios fisiográficos presentes en el cantón Cascales.

REGIÓN	DOMINIO FISIAGRÁFICO	Superficie (*)	Porcentaje (*)
AMAZONÍA	Zona Subandina	311 km <sup>2</sup>	34%
	Amazonía Periandina	330 km <sup>2</sup>	36,1%
	Medio aluvial amazónico	273 km <sup>2</sup>	29,9%

(\*) Superficies y porcentajes referidos a la zona de estudio dentro del cantón  
Fuente: CTN

### 3.2.1. Dominio Fisiográfico Zona Subandina

Está representado por relieves montañosos o submontañosos, escalonados entre 500 y 2.500 metros de altitud, en los que se apoya, de norte a sur, la vertiente amazónica de los Andes. Este dominio está fuertemente condicionado por la estructura geológica, ya que corresponde con los levantamientos de una estructura anticlinal en los corredores, depresiones y estribaciones adyacentes o interiores. El eje anticlinal está marcado por dos levantamientos alineados, con orientación submeridiana. Al norte, entre los ríos San Miguel y Anzú, está el levantamiento Napo; mientras que hacia el sur, entre los ríos Pastaza y Chinchipe, está el levantamiento Santiago, cuya expresión morfológica más característica está representada por las cordilleras del Cutucú y del Cóndor.

El anticlinal subandino está constituido por sedimentos mesozoicos y cenozoicos, de naturaleza marina y continental respectivamente. Los modelados se distinguen según la influencia de las estructuras o la disección, dependiendo de la litología: las rocas duras originan mesetas, cuevas y crestas, mientras que las rocas blandas originan altas colinas asimétricas. La presencia de calizas se traduce, en ocasiones, en formas kársticas.

Una parte considerable de estos paisajes subandinos, los situados más al norte (Cordillera del Napo) han sido recubiertos por cenizas volcánicas, adaptándose a las formas preexistentes del relieve y sustituyendo a su vez a todas las demás coberturas edáficas.

En el cantón Cascales este dominio fisiográfico ocupa la zona occidental del área de estudio dentro del cantón, con una extensión de aproximadamente 311 km<sup>2</sup> equivalente a 34%. Se presenta a alturas que oscilan entre 400 y 800 msnm. La Cordillera del Napo es la expresión morfológica característica de este dominio en el cantón.

### 3.2.2. Dominio Fisiográfico Amazonía Periandina

A grandes rasgos, este dominio se puede dividir en dos sistemas bien diferenciados: Piedemontes y Colinas periandinas.

Los piedemontes están formados por grandes conos de esparcimiento localizados bajo los relieves andinos y subandinos orientales. Estos conos, de edades comprendidas entre el Plioceno y el Holoceno, coinciden aproximadamente con las formaciones Mesa y Mera. Los paisajes de piedemonte se diferencian del resto de dominios amazónicos en dos características: en primer lugar, por el carácter estructural y plano de las superficies cimeras, que subsiste pese a una disección a veces muy marcada; en segundo lugar, por la naturaleza ferralítica y color pardo de los suelos desarrollados sobre los piedemontes distales. Mientras que los piedemontes próximos a la cordillera se presentan con cobertura de cenizas volcánicas, los más alejados ya aparecen desprovistos de estas cenizas.

Las colinas periandinas, por su parte, están representadas por macizos colinados recubiertos por sedimentos de las llanuras de piedemonte y por las formaciones pantanosas de los complejos fluviales. Están desarrolladas sobre diversas formaciones mio-pliocenas y plio-cuaternarias, en las que la intensa meteorización y analogía de facies entre algunas de ellas dificulta a menudo su precisa asignación.

Este dominio es el más extenso en el cantón, con una superficie de aproximadamente 330 km<sup>2</sup> equivalente a 36% del área estudiada dentro del cantón. Ocupa gran parte de la zona oriental y meridional, interrumpida por franjas atribuidas al dominio fisiográfico Medio aluvial amazónico. Se presenta a alturas que varían entre 400 y 300 msnm.

### 3.2.3. Dominio Fisiográfico Medio aluvial amazónico

Este dominio está delimitado y caracterizado por los ríos de la cuenca amazónica y sus depósitos asociados (tanto recientes y aún funcionales como los antiguos, ya desligados de la dinámica actual). Es un sistema muy variable en el tiempo, debido a la intensidad de los procesos de erosión y sedimentación fluviales; además, el sistema fluvial responde con relativa rapidez a los cambios climáticos, modificaciones del nivel de base -locales o globales-, tectónica reciente y actividades humanas.

Está condicionado por los principales ríos del cantón: Pusino, Taruca, Blanco, Betano, La Bermeja, Pindoyacu, Buyase, Aguarico y Coca. Los dos primeros ríos presentan formas predominantes meándricas mientras que los dos últimos presentan un marcado carácter anastomosado. Presentan una dirección preferencial O-E. El modelado fluvial incluye valles fluviales-llanuras de inundación, terraza baja y cauce actual, terrazas medias, terrazas indiferenciadas, cauces y meandros ocasionalmente funcionales, valles indiferenciados y valles en V. Se incluyen en este amplio dominio fisiográfico también geofomas de origen fluvio-lacustre (áreas endorreicas en llanuras aluviales y terrazas, depresión lagunar, laguna colmatada y superficie ondulada lacustre); depósitos de deslizamiento del modelado laderas; incluso relieves colinados del grupo tectónico-erosivo y dentro de poligénicas, coluvio-aluviales que tienen continuidad con la red fluvial.

### 3.3. Contextos Morfológicos

Los contextos morfológicos presentes en el área de estudio, dentro del cantón Cascales y en relación con los respectivos dominios fisiográficos y regiones a los que pertenecen, se presentan en el Cuadro 3.2.

**Cuadro 3.2.** Contextos morfológicos presentes en el cantón Cascales.

REGIÓN	DOMINIO FISIOGRAFICO	CONTEXTO MORFOLÓGICO
AMAZONÍA	Zona Subandina	Cordillera del Napo: paisajes estructurales, calcáreos y relieves periféricos, con cobertura de cenizas volcánicas
	Amazonía Periandina	Piedemontes próximos, con cobertura de cenizas volcánicas recientes
		Piedemontes distales, sin cobertura de cenizas volcánicas
		Colinas periandinas occidentales
		Colinas periandinas orientales
	Medio aluvial amazónico	Medio aluvial amazónico

Fuente: CTN

#### 3.3.1. Cordillera del Napo: paisajes estructurales, calcáreos y relieves periféricos, con cobertura de cenizas volcánicas

Este contexto corresponde con el levantamiento Napo, cordillera formada por rocas sedimentarias cretácicas, en su mayoría de origen marino, cubierta por varios metros cenizas volcánicas.

Al norte del volcán Sumaco, destacan los relieves estructurales armados por las capas areniscosas duras, bien en disposición horizontal con fuerte disección en superficie, bien en disposición monoclinial, cuando los relieves estructurales toman el aspecto de verdaderas cuestas, con superficie cimera también muy disectada y con buzamiento dominante hacia el este. Al sur del Sumaco los grandes rasgos del relieve quedan marcados, preferentemente, por los niveles calcáreos de la Formación Napo, aunque otras litologías más blandas, situados por encima, condicionan el modelado de detalle: su intensa meteorización ha dado lugar a formas en colinas. Los relieves que ya limitan con el dominio Amazonía Periandina se presentan muy disectados, con una topografía extremadamente accidentada.

El modelado en este cantón responde a un paisaje principalmente estructural, compuesto por mesetas y cuestas, además de relieves colinados con cimas mayoritariamente redondeadas y vertientes heterogéneas. Geológicamente se

desarrollan en las formaciones sedimentarias Napo (Cretácico), Tena (Cretácico), Tiyuyacu (Paleoceno), Chalcana (Mioceno) y Mera (Cuaternario).

Este contexto morfológico es el más extenso en el cantón, con una superficie de aproximadamente 311 km<sup>2</sup> equivalente al 34% del área estudiada. Se encuentra en la zona occidental, cubriendo una mayor superficie al norte del río Aguarico. Altitudinalmente se encuentra entre 400 y 800 msnm.

### 3.3.2. Piedemontes próximos, con cobertura de cenizas volcánicas recientes

Un gran conjunto de conos de esparcimiento coalescentes, provenientes de los ríos Pastaza, Palora y Upano, conforman este contexto, junto con algunos restos de otros conos de esparcimiento localizados más al norte, a oriente de los volcanes Sumaco y Reventador.

El importante encajamiento fluvial sobre las superficies de los conos, de hasta 100 metros de profundidad, disecta notablemente el conjunto, constituido por gravas y bloques empastados en una matriz de arcillas y areniscas. La meteorización en estos materiales se muestra muy intensa, originando una alterita roja que llega a alcanzar notable profundidad, de más de 15 y 20 metros. Sobre esta alterita, blanda y homogénea, posteriormente cubierta por la capa de cenizas, se han labrado pequeñas colinas convexas y ondulaciones suaves, en función de la profundidad de la alteración.

El modelado en este cantón se caracteriza por grandes glaciares de esparcimiento disectados además de relieves colinados medios e incisiones fluviales (barrancos). La Formación Mera y la Formación Chalcana constituyen el sustrato geológico de este contexto morfológico en el cantón.

Este contexto presenta una superficie de aproximadamente 127 km<sup>2</sup> equivalente al 13,9% de la zona de estudio dentro del cantón. Se ubica principalmente en la zona oriental del cantón, al norte del río Aguarico y en menor proporción se encuentra también en la zona central, al sur del río Aguarico. Altitudinalmente se presenta entre 400 y 300 msnm.

### 3.3.3. Piedemontes distales, sin cobertura de cenizas volcánicas

Se trata de un gran abanico o cono de esparcimiento, que se abre desde su zona apical, situada al pie del contexto *Estribaciones orientales subandinas*, hacia el este, entre los ríos Napo y Pastaza, extendiéndose cerca de 200 km en esa dirección. Este contexto también incluye restos de conos de esparcimiento situados al norte de la Cordillera del Napo hasta la frontera colombiana y otros testigos de esparcimiento, posiblemente más recientes, que se localizan al sur del río Pastaza.

Se presentan con una muy suave pendiente longitudinal global, sin cenizas volcánicas. La disección ha dejado morfologías de mesetas tabulares, a veces con desniveles de orden hectométrico; estas planicies estructurales llegan, en algunos casos, a destruirse por la erosión, dando origen a un relieve colinado. Estas formas, dentro del cantón, se modelan en las formaciones sedimentarias Chalcana, Arajuno y

Mera. Es común que sobre estos materiales se desarrolle una alteración ferralítica de color pardo, que contrasta con la predominantemente alteración rojiza de la Amazonía ecuatoriana.

Este contexto se encuentra distribuido en el extremo nororiental y en mayor proporción en la zona meridional. Se extiende por aproximadamente 81 km<sup>2</sup> equivalente al 8,9% de la zona de estudio del cantón, con alturas que oscilan entre los 350 y 300 msnm.

#### 3.3.4. Colinas periandinas occidentales

Se incluyen en este contexto las colinas amazónicas más occidentales, próximas al dominio de la Zona Subandina. Son colinas de medianas a bajas, partes de las cuales parecen haberse labrado a partir tanto de las propias mesas residuales de los *Piedemontes distales* como de otros materiales subyacentes.

El modelado dentro de este contexto responde a relieves colinados de cimas redondeadas desarrollados en las formaciones sedimentarias Chalcana y Arajuno.

Este contexto presenta una extensión de aproximadamente 45 km<sup>2</sup> equivalente al 4,9% del total de la zona de trabajo dentro del cantón, ocupando la zona suroccidental. Se encuentra con alturas que varían entre 400 y 350 msnm.

#### 3.3.5. Colinas periandinas orientales

Este contexto se localiza en la zona más oriental de la región Amazonía, ocupando una vasta extensión. Incluye, en su morfología más extendida -y una de las más características de la región Amazonía- un amplio conjunto de colinas de escaso desnivel (de 10 a 20 m), de alturas similares, vertientes convexas de pendiente baja (generalmente inferiores al 40%), que responden aproximadamente a la morfología denominada en media naranja; a veces se presentan como colinas más altas, que no superan los 50 m de desnivel, con vertientes de pendientes más fuertes.

Con menor extensión aparecen otros conjuntos de colinas, intercaladas entre las anteriores, que presentan cimas redondeadas de aspecto tabular y que se ubican, preferentemente, en la parte nororiental. Las formaciones en las que se desarrollan, miopliocenas y pliocuaternarias, están sometidas a una intensa meteorización, que genera una alterita roja e impide identificarlas adecuadamente.

Este contexto se encuentra distribuido en la zona oriental del área estudiada para el cantón, al norte y mayoritariamente al sur del río Aguarico. Se extiende por aproximadamente 76 km<sup>2</sup> equivalente al 8,4%, con alturas comprendidas entre 400 y 350 msnm.

### 3.3.6. Medio aluvial amazónico

Este contexto es coincidente con el dominio fisiográfico del mismo nombre, cuyas características generales se han descrito en el apartado 3.2.3.

### 3.4. Geoformas y formaciones geológicas presentes en el cantón

En el Cuadro 3.3 se presentan las geoformas identificadas en cada contexto morfológico, ordenadas por grupos genéticos. Se indica la superficie aproximada que ocupa cada geoforma en el correspondiente contexto morfológico.

**Cuadro 3.3.** Contextos morfológicos y geoformas presentes en el cantón.

CONTEXTO MORFOLÓGICO	GRUPO GENÉTICO	GEOFORMA	km <sup>2</sup> (aprox.)
Cordillera del Napo: paisajes estructurales, calcáreos y relieves periféricos, con cobertura de cenizas volcánicas	FLUVIAL	Valle en V	<1
		Barranco	1
	LADERAS	Vertiente rectilínea	22
		Vertiente rectilínea con fuerte disección	15
		Vertiente heterogénea	27
		Vertiente heterogénea con fuerte disección	2
		Escarpe de deslizamiento	1
		Coluvión antiguo	3
		Depósitos de deslizamiento, masa deslizada	4
		ESTRUCTURAL	Superficie de mesa o meseta
	Superficie de mesa o meseta disectada		21
	Cornisa de mesa o meseta		4
	Vertiente de mesa o meseta		31
	Saliente de vertiente de mesa		1
	Superficie de cuesta		33
	Superficie de cuesta disectada		20
	Frente de cuesta		10
	Vertiente de cuesta		12
	Superficies y planos estructurales originados en capas plegadas		44
	Restos de superficie estructural		10
	TECTÓNICO-EROSIVO	Relieve colinado muy bajo	9
		Relieve colinado bajo	6
		Relieve colinado medio	13
		Relieve colinado alto	2
		Relieve colinado muy alto	<1
	POLIGÉNICAS	Coluvio-aluvial reciente	<1
		Coluvio-aluvial antiguo	7
		Superficie horizontal	2
Superficie horizontal disectada		1	
Abrupto de superficie horizontal		4	
Superficie inclinada		3	
Interfluvio de cimas redondeadas		1	

**Cuadro 3.3.** Contextos morfológicos y geoformas presentes en el cantón (continuación).

<b>CONTEXTO MORFOLÓGICO</b>	<b>GRUPO GENÉTICO</b>	<b>GEOFORMA</b>	<b>km<sup>2</sup> (aprox.)</b>
Piedemontes próximos, con cobertura de cenizas volcánicas recientes	FLUVIAL	Barranco	2
	LADERAS	Glacis de esparcimiento disectado	118
	TECTÓNICO-EROSIVO	Relieve colinado medio	6
Piedemontes distales, sin cobertura de cenizas volcánicas	FLUVIAL	Superficie de cono de esparcimiento	40
		Abrupto de cono de esparcimiento	2
		Testigo de cono de esparcimiento	6
	LADERAS	Vertiente rectilínea	1
	TECTÓNICO-EROSIVO	Relieve colinado muy bajo	16
		Relieve colinado bajo	16
POLIGÉNICAS	Coluvio-aluvial antiguo	<1	
Colinas periandinas occidentales	TECTÓNICO-EROSIVO	Relieve colinado muy bajo	16
		Relieve colinado bajo	15
	POLIGÉNICAS	Coluvio-aluvial antiguo	<1
		Superficie inclinada disectada	13
		Abrupto de superficie inclinada	<1
Colinas periandinas orientales	FLUVIAL	Barranco	<1
	FLUVIO-LACUSTRE	Depresión lagunar	<1
	METEORIZACIÓN	Colinas en media naranja	58
	TECTÓNICO-EROSIVO	Relieve ondulado	<1
		Relieve colinado bajo	17
	POLIGÉNICAS	Coluvio-aluvial antiguo	<1
Medio aluvial amazónico	FLUVIAL	Valle fluvial, llanura de inundación	49
		Terraza baja y cauce actual (sobreexcavación de cauce en llanura de inundación)	53
		Valle indiferenciado	5
		Valle en V	1
		Cauces y meandros ocasionalmente funcionales	<1
		Terraza media	100
		Terrazas indiferenciadas	47
	FLUVIO-LACUSTRE	Áreas endorreicas en llanuras aluviales y terrazas	<1
		Laguna colmatada	<1
		Superficie ondulada lacustre	3
	LADERAS	Depósitos de deslizamiento, masa deslizada	<1

**Cuadro 3.3.** Contextos morfológicos y geoformas presentes en el cantón (continuación).

CONTEXTO MORFOLÓGICO	GRUPO GENÉTICO	GEOFORMA	km <sup>2</sup> (aprox.)
Medio aluvial amazónico	TECTÓNICO-EROSIVO	Relieve ondulado	6
		Relieve colinado muy bajo	3
		Relieve colinado bajo	3
		Relieve colinado medio	<1
	POLIGÉNICAS	Coluvio-aluvial antiguo	<1

Fuente: CTN

En el Cuadro 3.4 se muestran las formaciones geológicas y depósitos superficiales con representación en el cantón, el símbolo utilizado, edad, descripción litológica característica y superficie aproximada que ocupan.

El referente de la información recogida en este cuadro es la cartografía geológica, a escalas 1:100.000 y 1:250.000, proporcionada por el INIGEMM al inicio de este proyecto, en febrero de 2014. Los términos "formación geológica" y "depósito superficial" se utilizan en el sentido que se explica en el apartado 3 (Atributos geológicos: formación geológica y litología) del Anexo IV.

**Cuadro 3.4.** Formaciones geológicas y depósitos superficiales presentes en el cantón.

FORMACIÓN GEOLÓGICA O DEPÓSITO SUPERFICIAL	SÍMBOLO	EDAD	LITOLOGÍA	km <sup>2</sup> (aprox.)
Depósitos de ladera (derrumbe)	Q <sub>dl3</sub>	Cuaternario	Mezcla heterogénea de materiales finos y fragmentos angulares rocosos de muy diverso tamaño	5
Depósitos de ladera (coluvial)	Q <sub>dl4</sub>	Cuaternario	Mezcla heterogénea de materiales finos y fragmentos angulares rocosos, con ausencia de estratificación y estructuras de ordenamiento interno	2
Depósitos coluvio aluviales	Q <sub>dca</sub>	Cuaternario	Limo-arcillas, arenas, gravas y bloques	9
Depósitos aluviales	Q <sub>da</sub>	Cuaternario	Arenas, limos, arcillas y conglomerados	107
Depósitos aluviales (terrazas)	Q <sub>da8</sub>	Cuaternario	Conglomerado, limo arenoso, arcilla limosa	147

**Cuadro 3.4.** Formaciones geológicas y depósitos superficiales presentes en el cantón (continuación).

<b>FORMACIÓN GEOLÓGICA O DEPÓSITO SUPERFICIAL</b>	<b>SÍMBOLO</b>	<b>EDAD</b>	<b>LITOLOGÍA</b>	<b>km<sup>2</sup> (aprox.)</b>
Depósitos fluvio lacustres	Q <sub>dfl</sub>	Cuaternario	Depósitos detríticos (lutitas y limos con intercalaciones esporádicas, o frecuentes, de niveles de arenas y conglomerados) y eventualmente químicos (carbonatos, evaporitas), con gran variabilidad horizontal y vertical de facies	< 1
Formación Mera	Q <sub>Mr</sub>	Cuaternario	Arcillas y areniscas tobáceas, con horizontes de conglomerados gruesos con estratificación cruzada	218
Formación Arajuno	Mio <sub>Ar</sub>	Mioceno	Arenas y areniscas con tamaño de grano variable y color pardo; niveles de conglomerados con intercalaciones discontinuas de arcilla abigarrada	89
Formación Chalcana	Mio <sub>Chl</sub>	Mioceno	Capas rojas de lutitas abigarradas con yeso	96
Formación Tiyuyacu	Pal <sub>Ty</sub>	Paleoceno	Conglomerado de cuarzo, lutita y chert en matriz areno-limosa; areniscas con intercalaciones de lutitas rojas, grises y verdes	221
Formación Tena	K <sub>Te</sub>	Cretácico	Arcillas de margosas a arenosas de colores abigarrados, principalmente pardo rojizos y rojos en superficie	19
Formación Napo	K <sub>Np</sub>	Cretácico	Areniscas y lutitas con calizas subordinadas; caliza gris fosilífera; lutitas oscuras interestratificadas con escasas calizas grises parcialmente fosilíferas	2

Fuente: CTN, a partir de: cartografías geológicas oficiales 1:100.000 y 1:250.000 del INIGEMM y organismos predecesores; Bristow y Hoffstetter, 1977.

**(\*) Nota:** Los símbolos empleados para cada una de las formaciones geológicas o depósitos superficiales no tienen carácter oficial, aunque para ello se ha tenido en cuenta la simbología utilizada en publicaciones de amplio reconocimiento y uso: hojas geológicas 1:100.000 y 1:250.000 publicadas por el INIGEMM u organismos predecesores y Léxico estratigráfico del Ecuador (Bristow y Hoffstetter, 1977). Especialmente para depósitos superficiales y otros grupos litológicos que no tienen reconocimiento de formación, así como para ciertas formaciones geológicas, se ha acordado la adopción de códigos propios, siguiendo criterios análogos a los utilizados en dichos trabajos de referencia.

En los códigos, la primera o primeras letras hacen referencia a la edad: Q= Cuaternario, Mio=Mioceno, Pal=Paleoceno, K=Cretácico, mientras que los subíndices se refieren al tipo de depósito superficial en el caso de los materiales de edad Cuaternario (dl=depósitos de ladera, dca=depósitos coluvio aluviales, da= depósitos aluviales, dfl=depósitos fluvio lacustres) o al nombre de la "formación geológica" (Mr= Mera, Ar=Arajuno, Chl=Chalcana, Ty=Tiyuyacu, Te=Tena y Np=Napo).

### 3.5. Descripción de geoformas

A continuación se describen las geoformas presentes en el cantón, de acuerdo a su génesis, señalando las diferencias existentes en cada una dependiendo de su contexto morfológico.

#### 3.5.1. Fluvial

##### 3.5.1.1. Valle fluvial, llanura de inundación (F1)

Esta geoforma se presenta, con mayor desarrollo, asociada a los ríos más importantes del cantón: La Bermeja, Aguarico, Coca, Betano, Pusino, Siriyacu, Cascales y Pindoyacu. Se encuentra asociada al contexto morfológico *Medio aluvial amazónico*.

Se caracteriza por la presencia de depósitos aluviales transportados y depositados por los canales fluviales, de granulometría muy diversa: arenas, limos, arcillas y conglomerados. Estos terrenos se inundan, parcial o totalmente, durante épocas de crecidas.

Presentan pendientes muy suaves a suaves (de 2 a 12%) y formas de valle igualmente planas, recorridos por canales con formas mixtas aunque con marcado carácter anastomosado y densidades de drenaje desde gruesas hasta finas.



**Foto 1.** Valle fluvial, llanura de inundación. Sector central, río Aguarico. 06/08/2014.

### 3.5.1.2. Terraza baja y cauce actual (sobreexcavación de cauce en llanura de inundación) (F2)

Se refiere a las franjas que rodean e incluyen al canal o canales fluviales, a menudo separados por islas pedregosas y que constituyen los lechos móviles de los ríos. Son parte de la propia llanura de inundación y están formadas por los acarreos de mayor grosor del río, con numerosos cantos y bloques de considerable tamaño y una baja proporción de elementos texturales más finos (arenas y limos, especialmente).

Esta geoforma se encuentra asociada a los ríos: Betano, Bermejo, La Bermeja, Aguarico y Coca. Los canales en los dos primeros ríos son de tipo meándrico, mientras que Aguarico y Coca presenta formas anastomosadas, con barras interiores y laterales a los cursos de agua. Estas unidades se emplazan en el contexto morfológico *Medio aluvial amazónico*.

Las pendientes son generalmente planas a muy suaves (de 0 a 5%) y la forma del valle es plana o en U.

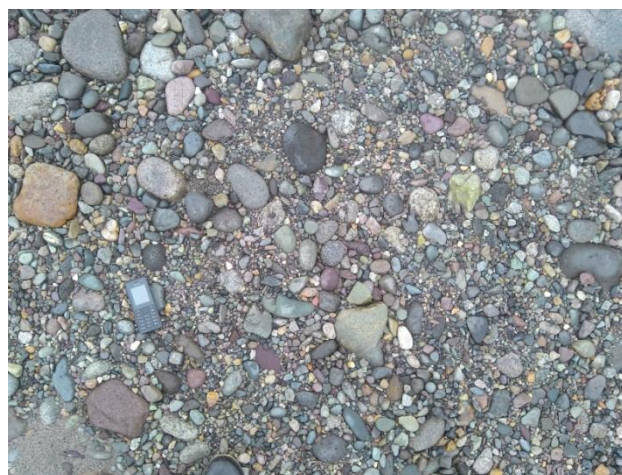

**Fotos 2 y 3.** Terraza baja y cauce actual (sobreexcavación de cauce en llanura de inundación). Vista general y detalle del depósito. Sector central, río Aguarico. 06/08/2015.

### 3.5.1.3. Valle indiferenciado (F3)

Estos valles indiferenciados se encuentran mayoritariamente en la zona meridional de la superficie estudiada del cantón, en los ríos Pusino y otros que desembocan en el río Blanco y en el río Aguarico en su margen derecha. Se asocian al *Medio aluvial amazónico*.

Se componen de depósitos como arenas, limos, arcillas y conglomerados. Son valles de fondo plano, con pendientes muy suaves a suaves (de 2 a 12%) y con ausencia de dinámica fluvial permanente.

#### 3.5.1.4. Valle en V (E1)

Esta geoforma se sitúa en la parte septentrional de la zona estudiada del cantón, formando parte del cauce de los ríos, Cascales y otro innominado. Se asocia a dos contextos morfológicos: *Cordillera del Napo* y *Medio aluvial amazónico*.

En la *Cordillera del Napo* estos encajamientos fluviales se producen en la Formación Tiyuyacu y los valles en V del *Medio aluvial amazónico* se encajan en la Formación Chalcana.

Los valles con un perfil transversal en forma de V son típicos de los cursos altos de los ríos. Las dos vertientes laterales presentan pendientes fuertes ( de 40 a 70%) y el río erosiona verticalmente.

#### 3.5.1.5. Barranco (E2)

Esta geoforma se encuentra en el río Taruca y en barrancos que desembocan en los ríos Cascales, Blanco y Pusino, con muy escasa representación del orden de tres kilómetros cuadrados. Se localiza en tres contextos morfológicos: i) *Cordillera del Napo*; ii) *Piedemontes próximos, con cobertura de cenizas volcánicas recientes*; y iii) *Colinas periandinas orientales*.

En el contexto morfológico *Cordillera del Napo*, los barrancos se encajan en la Formación Tiyuyacu; en *Piedemontes próximos, con cobertura de cenizas volcánicas recientes*, se inciden en la Formación Mera, y en el contexto *Colinas periandinas orientales* los barrancos disectan a la Formación Arajuno.

Tiene similares características que la geoforma anterior (E1), aunque menores dimensiones. Las pendientes transversales son fuertes en general (de 40 a 70%), con formas de valle en V o en U y ausencia generalizada de suelos.



**Foto 4.** Barranco. Sector Pre-Coop. San Rafael. 06/08/2014.

#### 3.5.1.6. Cauces y meandros ocasionalmente funcionales (C2)

Esta geoforma se sitúa en el centro-norte de la zona estudiada dentro del cantón, en los alrededores de la Coop. Manuel Franco, en el río Cascales. Se emplaza en el contexto morfológico *Medio aluvial amazónico*.

Son segmentos fluviales curvilíneos abandonados por el cambio de trazado del río en su evolución que en caso de avenidas o intensas precipitaciones, vuelven a ser ocupados por las aguas y a conectarse con el cauce principal. Fruto de esta dinámica, los suelos presentan un cierto carácter pantanoso. Se componen por un depósito superficial aluvial de arenas, limos, arcillas y conglomerados. Presentan forma del valle en V y pendientes muy suaves (de 2 a 5%).

#### 3.5.1.7. Terraza media (Tm)

Se trata del primer nivel de terrazas por encima de los depósitos fluviales actuales y que representan, por tanto, la última llanura de inundación abandonada por la excavación vertical de los diferentes ríos a los que se asocian: Betano, La Bermeja Aguarico y Coca. Se encuadran en el contexto morfológico *Medio aluvial amazónico*.

Se sitúan, como promedio, a una altura de entre 5-10 y 10-15 metros sobre los cauces de los ríos anteriormente mencionados. La unidad incluye la propia superficie de terraza y su escarpe o abrupto, en este caso no mapeable. Litológicamente están constituidas por bloques y gravas, de redondeados a subredondeados, empastados en una matriz areno-limosa.

Son superficies horizontales o subhorizontales, de pendientes planas a suaves (de 0 a 12%).



**Foto 5.** Terraza media. Sector Pre-Coop. La Nueva Tronca, río Coca. 06/08/2014.

#### 3.5.1.8. Terrazas indiferenciadas (Ti)

En algunas terrazas, no ha podido diferenciarse su posición relativa respecto al modelo general de terrazas (media, alta, colgada) de un determinado sistema fluvial, quedando muy dudosa su adscripción a alguna de ellas. En estos casos, a estos rellanos de origen fluvial se les ha considerado bajo la denominación de terrazas indiferenciadas.

Se localizan en el contexto morfológico *Medio aluvial amazónico* en el extremo suroriental del cantón y está compuesta por depósitos aluviales (conglomerados, limo arenoso, arcilla limosa). Se caracterizan por presentar pendientes muy suaves (5 a 12%).



**Foto 6.** Terrazas indiferenciadas. Sector meridional, río Coca. 06/08/2014.

#### 3.5.1.9. Superficie de cono de esparcimiento (Co1)

Esta geoforma se encuentra en dos sitios puntuales de la zona de trabajo dentro del cantón, en el extremo nororiental y al sur del cantón por el sector Pastaza. Se localiza en el contexto morfológico *Piedemontes distales, sin cobertura de cenizas volcánicas*.

Estas superficies se desarrollan en los materiales de la Formación Mera, que consta de arcillas y areniscas tobáceas, con horizontes de conglomerados gruesos con estratificación cruzada, a menudo con una intensa alteración.

Se caracteriza por pendientes suaves (de 5 a 12%), desniveles relativos de 5 a 15 y de 100 a 200 metros, vertientes irregulares de longitud corta (de 15 a 50 m) o vertientes rectilíneas de longitud muy larga (más de 500 m).



**Foto 7.** Superficie de cono de esparcimiento. Sector Pastaza. 07/08/2014.

#### 3.5.1.10. Abrupto de cono de esparcimiento (Co4)

Se refiere al escarpe que limita con la superficie de cono de esparcimiento (Co1). Se ubica en el extremo nororiental de la zona de trabajo dentro del cantón, asociado al contexto morfológico *Piedemontes distales, sin cobertura de cenizas volcánicas*.

Se desarrolla, al igual que la superficie con la que limita, en los materiales de la Formación Mera: arcillas y areniscas tobáceas, con horizontes de conglomerados gruesos con estratificación cruzada.

Presenta pendientes suaves a medias (de 5 a 25%), desniveles relativos entre 15 y 50 metros y vertientes con formas rectilíneas y longitudes moderadamente largas (de 50 a 250 m).

#### 3.5.1.11. Testigo de cono de esparcimiento (CoT)

Esta geoforma se sitúa en el sector nororiental de la zona estudiada del cantón. Se localiza íntegramente en el contexto morfológico *Piedemontes distales, sin cobertura de cenizas volcánicas*. Se desarrolla, igualmente que las geoformas anteriores (Co1 y Co4), sobre materiales de la Formación Mera.

La geoforma integra la propia superficie y su abrupto (es decir, todo el cuerpo sedimentario). Las superficies planas presentan pendientes muy suaves a suaves (de 2 a 12%); los abruptos o vertientes presentan formas irregulares, con longitudes de vertiente muy largas (más de 500 m), desniveles relativos de 25 a 50 metros y pendientes medias (de 12 a 25%).

### 3.5.2. Fluvio-lacustre

#### 3.5.2.1. Áreas endorreicas en llanuras aluviales y terrazas (F11)

Esta geoforma se encuentra en la zona meridional del área de estudio para el cantón. Se asocia al contexto morfológico *Medio aluvial amazónico*.

Se refiere a depresiones en las que el agua se acumula de forma estacional o permanente, en este caso de una depresión en el curso del río Pastaza. Incluyen toda el área de la cubeta o depresión, es decir, toda la superficie deprimida a partir de la cual el agua discurre hacia el interior de la geoforma delimitada. El área delimitada presenta una pendiente plana (de 0 a 2%).

#### 3.5.2.2. Depresión lagunar (Fo1)

Estas lagunas innominadas se localizan al sureste de la zona estudiada dentro del cantón, emplazadas en el contexto morfológico *Colinas periandinas orientales*.

En estas depresiones lagunares el agua se acumula de forma temporal, ya que discurre hacia el río Pusino. Se cartografía la lámina de agua, por lo que se le atribuyen pendientes planas (de 0 a 2%).

#### 3.5.2.3. Laguna colmatada (Fo2)

Este depósito de una antigua laguna se localiza dentro de una gran superficie de cono de esparcimiento ubicada al norte del río Pindoyacu, en la zona meridional del área estudiada para el cantón. Se asocia al contexto morfológico *Medio aluvial amazónico*.

Presenta una composición fluvio-lacustre: depósitos detríticos (lutitas y limos con intercalaciones esporádicas, o frecuentes, de niveles de arenas y conglomerados) y eventualmente químicos (carbonatos, evaporitas), con gran variabilidad horizontal y vertical de facies. Se le atribuyen pendientes planas (de 0 a 2%).

#### 3.5.2.4. Superficie ondulada lacustre (Fo5)

Esta geoforma se encuentra en la margen derecha del río Pusino y en las dos márgenes del río Buyase, en el sector Pastaza. Se emplaza en el contexto morfológico *Medio aluvial amazónico*.

Estas superficies con pequeñas ondulaciones se desarrollan sobre los materiales de la Formación Chalcana: capas rojas de lutitas abigarradas con yeso. Presentan pendientes suaves (de 5 a 12%).

### 3.5.3. Laderas

#### 3.5.3.1. Vertiente rectilínea (Lr1)

Esta geoforma se sitúa mayoritariamente en la zona noreste del área estudiada para el cantón, dentro del contexto morfológico *Cordillera del Napo*; y en menor proporción en la zona sureste, asociada al contexto *Piedemontes distales, sin cobertura de cenizas volcánicas*.

Estas vertientes se desarrollan en un amplio abanico de formaciones geológicas Cretácicas, Paleocenas, Miocénicas y Cuaternarias: Napo, Tena, Tiyuyacu, Chalcana y Mera.

Son laderas de perfil longitudinal predominantemente rectilíneo. En *Cordillera del Napo* presentan pendientes muy variables de suaves a fuertes (de 5 a 70%), mientras que en *Piedemontes distales, sin cobertura de cenizas volcánicas* aparecen con pendientes medias (de 12 a 25%). Los desniveles relativos, en todos los contextos morfológicos, son relativamente importantes y suelen oscilar entre 25 y 300 metros, con longitudes típicas de vertiente entre los 50 y más de 500 metros.



**Foto 8.** Vertiente rectilínea. Sector noroccidental. 10/09/2014.

### 3.5.3.2. Vertiente rectilínea con fuerte disección (Lr2)

Estas laderas se encuentran en la zona occidental del cantón, cerca de los ríos Puchuchoa, Divino y Cascales, en torno a la Cooperativa Flor del Oriente. Se asocia al contexto morfológico *Cordillera del Napo*.

Se desarrolla en los materiales sedimentarios Paleocénicos de la Formación Tiyuyacu: conglomerado de cuarzo, lutita y chert en matriz areno-limosa; areniscas con intercalaciones de lutitas rojas, grises y verdes.

Estas laderas, de perfil longitudinal marcadamente rectilíneo, presentan una intensa disección causada por drenajes con formas dendríticas, subdendríticas, paralelas y subparalelas con densidades de drenaje gruesas a medias; pero conservan una pendiente de cierta uniformidad a lo largo de las mismas. Aparecen con pendientes suaves a medias (de 5 a 25%), desniveles relativos de 25 a más de 300 metros y longitud de vertiente moderadamente larga a muy larga (de 50 a más de 500 m).



**Fotos 9 y 10.** Vertiente rectilínea con fuerte disección. Vista general y detalle del afloramiento: lutita de la Fm. Tiyuyacu. Sector occidental del cantón. 10/09/2014.

### 3.5.3.3. Vertiente heterogénea (Lh1)

Esta geoforma se encuentra distribuida mayoritariamente en la zona septentrional del área de estudio, a lo largo del río Cascales, en el sector de la Coop. Manuel Franco, y al norte de la cabecera cantonal El Dorado de Cascales; y en menor proporción se presenta en la zona meridional, en la margen derecha del río Divino. Se asocia al contexto morfológico *Cordillera del Napo*.

Se presentan en tres formaciones geológicas sedimentarias: Tena, Tiyuyacu y Chalcana. Son laderas de perfil mixto o irregular, que presentan un amplio rango de pendientes (del 12 al 25%). Presentan desniveles relativos de 5 a 200 metros y longitud de vertiente moderadamente larga a muy larga (de 50 a más de 500 m).



**Foto 11.** Vertiente heterogénea. Sector La Bermeja. 10/09/2014.

#### 3.5.3.4. Vertiente heterogénea con fuerte disección (Lh4)

Se localiza puntualmente en la zona noroccidental de la zona estudiada, emplazada en el contexto morfológico *Cordillera del Napo*.

Se desarrolla en las rocas sedimentarias de la Formación Tena (Cretácico): arcillas de margosas a arenosas de colores abigarrados, principalmente pardo rojizos y rojos en superficie.

Las disecciones que afectan a estas vertientes se asocian a drenajes con forma subdendrítica o escasamente subparalelo y con una densidad media. Presentan pendientes medias (de 12 a 25%), desniveles relativos comprendidos entre 200 y 300 metros y muy raramente comprendidos entre 100 y 200 metros. Por último las vertientes son muy largas (más de 500 m) con formas mixtas.

#### 3.5.3.5. Escarpe de deslizamiento (Lh6)

Se encuentran cartografiados en la zona occidental del área de estudio dentro del cantón, en la margen izquierda del río Puchuchoa y en el norte en la margen derecha del río Bermejo. Se asocian al contexto morfológico *Cordillera del Napo*.

Los escarpes de deslizamientos aparecen en la cabecera del movimiento indicando el límite superior del deslizamiento. Se han desarrollado en las rocas sedimentarias Paleocénicas de la Formación Tiyuyacu: conglomerado de cuarzo, lutita y chert en matriz areno-limosa; areniscas con intercalaciones de lutitas rojas, grises y verdes.

Los escarpes dan lugar a formas de vertiente rectilíneas, con pendientes medias a fuertes (de 25 a 40%), desniveles relativos de 25 a 100 metros y longitud de vertiente variable en función de la magnitud del deslizamiento entre corta a moderadamente larga (de 15 a 250 m).

#### 3.5.3.6. Coluvión antiguo (Col2)

Esta geoforma se encuentra distribuida en la zona septentrional del cantón, ocupando partes medias y bajas de laderas. Se asocia al contexto morfológico *Cordillera del Napo*.

Están formados por material textural y composicionalmente heterogéneo, en que predominan fragmentos de carácter angular y subangular englobados en una matriz arenosa o limosa, escasamente clasificados y sin estratificación.

Las morfologías típicas de estas geoformas responden a perfiles de ladera cóncavo, convexo, rectilíneo, mixto e irregular con longitudes muy variables de 50 a más de 250 metros. Presentan además pendientes suaves hasta medias a fuertes (de 5 a 40%) y desniveles relativos comprendidos entre 5 y 200 metros.

#### 3.5.3.7. Depósitos de deslizamiento, masa deslizada (Ld1)

Los depósitos de deslizamiento corresponden a las masas de roca y suelo producidas por inestabilidades gravitatorias, situadas al pie de los correspondientes escarpes de deslizamiento (Lh6). A veces estos escarpes no son mapeables por su tamaño o han quedado obliterados por una erosión posterior al movimiento.

Estos depósitos de deslizamiento se encuentran en la zona septentrional del área de estudio en la margen derecha del río Bermejo, en la zona occidental sobre la margen izquierda del río Puchuchoa, y también en el centro-este, en el sector San Pedro. Se asocian a los contextos morfológicos *Cordillera del Napo* y *Medio aluvial amazónico*.

Están compuestos por material de alteración y meteorización de las laderas y por fragmentos angulares rocosos de las formaciones de las que proceden: Tiyuyacu y Mera.

Las pendientes de estos depósitos van de suaves a medias (de 5 a 25%), con desniveles relativos de 25 a 200 metros y vertientes con formas cóncavas, rectilíneas e irregulares de longitudes variables entre 50 y más de 500 metros derivadas de la longitud del movimiento.

#### 3.5.3.8. Glacis de esparcimiento disectado (Pd2)

Esta geoforma ocupa una considerable superficie en el sector oriental de la zona de estudio, en los alrededores de Santa Rosa de Sucumbíos. Se asocia al contexto morfológico *Piedemontes próximos, con cobertura de cenizas volcánicas recientes*.

Están constituidos por una delgada cobertera de depósitos de ladera que comprende: arcillas y areniscas tobáceas, con horizontes de conglomerados gruesos con estratificación cruzada.

Estos glacis presentan disecciones causadas por drenajes dendríticos de densidades gruesas. Las disecciones a las que dan lugar llegan a los 50 metros de desnivel relativo, presentan vertientes rectilíneas con longitudes moderadamente largas (de 50 a 250 m). La pendiente general de estos glacis de esparcimiento disectados va de suave a media (de 5 a 25%).



**Foto 12.** Glacis de esparcimiento disectado. Detalle del depósito. Sector oriental. 06/08/2014.

#### 3.5.4. Meteorización

##### 3.5.4.1. Colinas en media naranja (Met1)

Estas colinas se encuentran mayoritariamente en la zona suroriental de la zona de estudio, al sur del río Aguarico, el río Pusino atraviesa esta zona de colinas de media naranja de oeste a este; y en menor proporción se encuentra también al norte del río Aguarico al noreste de la población de Sevilla. Se asocia al contexto morfológico *Colinas periandinas orientales*.

Son colinas redondeadas, de contornos elípticos, que se presentan agrupadas con extensiones considerables. Se generan fundamentalmente por procesos de intensa meteorización química por la progresión en profundidad del frente de alteración en geoformas onduladas. Geológicamente se asocian a la Formación Arajuno (Mioceno) y a la Formación Mera (Cuaternario).

Son colinas de desnivel relativo de entre 15 y 50 metros, con cimas redondeadas, vertientes convexas de longitudes moderadamente largas (de 50 a 250 m), forma de valle en U o en V y pendientes suaves a medias (de 5 a 25%). La red de drenaje en

esta geoforma tiene formas dendríticas y subdendríticas con densidades de drenajes medias a gruesas.



**Fotos 13 y 14.** Colinas en media naranja. Vista general y detalle del afloramiento: arenisca arcillosa intercalada con limolita, Fm. Arajuno. Sector meridional del cantón. 06/08/2014.

### 3.5.5. Estructural

#### 3.5.5.1. Superficie de mesa o meseta (Eh1)

Esta geoforma se encuentra puntualmente en los alrededores de El Dorado, más concretamente al noroeste de la Coop. Manuel Franco, y San José del Aguarico, al norte y sur del río Aguarico, respectivamente. Se emplazan en el contexto morfológico *Cordillera del Napo*.

Corresponden a mesas las cuales están aproximadamente a una altura de 565 y 500 metros. Se desarrollan en las capas horizontales de la Formación Tiyuyacu: conglomerado de cuarzo, lutita y chert en matriz areno-limosa; areniscas con intercalaciones de lutitas rojas, grises y verdes. La superficie presenta concordancia con la horizontalidad de las capas sobre las que se desarrolla y pendientes generalmente suaves (de 5 a 12%).

#### 3.5.5.2. Superficie de mesa o meseta disectada (Eh2)

Se encuentran distribuidas en la zona norte, noroccidental y también en el centro-norte del área de estudio del cantón, dentro del contexto morfológico *Cordillera del Napo*.

Se desarrollan en los materiales sedimentarios de las formaciones Tiyuyacu (conglomerado de cuarzo, lutita y chert en matriz areno-limosa; areniscas con intercalaciones de lutitas rojas, grises y verdes) y Mera (arcillas y areniscas tobáceas, con horizontes de conglomerados gruesos con estratificación cruzada). Estas superficies de mesa muestran un cierto grado de disecciones causadas por drenajes con formas dendríticas, subdendríticas y subparalelas con densidades de drenaje gruesas. Estas incisiones llegan a los 50 metros de desnivel relativo, presentan

formas de valle en V o en U, vertientes moderadamente largas (de 50 a 250 m) con formas rectilíneas o irregulares y cimas planas o levemente redondeadas. La pendiente general de estas superficies va de suave a media (de 5 a 25%).



**Foto 15.** Superficie de mesa o meseta disectada. Sector noroccidental. 10/09/2014.

#### 3.5.5.3. Cornisa de mesa o meseta (Eh3)

Representan el escarpe de las mesas o mesetas con o sin disecciones que se han venido describiendo. Solamente se han podido cartografiar las cornisas de las superficies de mesa que se encuentran en la zona occidental del área estudiada en el cantón, al norte del río Aguarico. Se asocian al contexto morfológico *Cordillera del Napo*.

Se desarrollan en las rocas sedimentarias de la Formación Tiyuyacu: conglomerado de cuarzo, lutita y chert en matriz areno-limosa; areniscas con intercalaciones de lutitas rojas, grises y verdes.

Estas cornisas presentan pendientes muy fuertes (de 70 a 100%), desniveles relativos de 15 a 200 metros y vertientes con formas rectilíneas y longitudes de vertiente modernamente largas a largas (de 50 a 500 m).



**Foto 16.** Cornisa de mesa o meseta. Sector septentrional. 10/09/2014.

#### 3.5.5.4. Vertiente de mesa o meseta (Eh4)

Al pie de las cornisas, o de las propias superficies de mesa, tanto disectadas como no disectadas, se sitúan estas geoformas, enlazando las superficies y cornisas de mesa con las partes bajas del relieve. Se asocian al contexto morfológico *Cordillera del Napo*.

Se desarrollan en las rocas sedimentarias de las formaciones: Tena (Cretácico), Tiyuyacu (Paleoceno) y Mera (Cuaternario).

Son vertientes de longitudes variables entre cortas a muy largas (de 15 a más de 500 m) con formas de vertiente cóncavas, rectilíneas, mixtas o irregulares, presentan desniveles relativos también variables entre 15 y 300 metros y pendientes medias a medias a fuertes (de 12 a 40%).



**Foto 17.** Vertiente de mesa o meseta. Sector noroccidental. 10/09/2014.

#### 3.5.5.5. Saliente de vertiente de mesa (Eh6)

Esta geoforma se encuentra en la zona noroccidental de la zona estudiada, dentro del contexto morfológico *Cordillera del Napo*. Se trata de la plataforma horizontal (pendientes de 5 a 12%) que sobresale del perfil de una *vertiente de mesa o meseta* y que suele corresponder con una intercalación en la serie sedimentaria de un paquete o nivel más resistente que los situados inmediatamente por encima y por debajo. Se desarrolla en la secuencia sedimentaria de la Formación Tiyuyacu: conglomerado de cuarzo, lutita y chert en matriz areno-limosa; areniscas con intercalaciones de lutitas rojas, grises y verdes.



**Foto 18.** Saliente de vertiente de mesa. Sector noroccidental. 10/09/2014.

#### 3.5.5.6. Superficie de cuesta (Ei1)

Esta geoforma se encuentra ampliamente distribuida en la zona septentrional del área de trabajo en el cantón, mayoritariamente al norte del río Aguarico. Se emplaza en el contexto morfológico *Cordillera del Napo*.

Estas superficies están ligeramente inclinadas en la misma dirección y sentido del buzamiento de las capas sobre las que se desarrollan. En este caso en las secuencias sedimentarias de las formaciones Tiyuyacu (conglomerado de cuarzo, lutita y chert en matriz areno-limosa; areniscas con intercalaciones de lutitas rojas, grises y verdes) y Chalcana (capas rojas de lutitas abigarradas con yeso).

Presentan pendientes suaves a medias (de 5 a 25%), desniveles relativos variables desde 50 a más de 300 metros y vertientes largas a muy largas (de 250 a más de 500 m) con formas de vertiente rectilínea, convoca o irregular.

### 3.5.5.7. Superficie de cuesta disectada (Ei2)

Esta geoforma se encuentra distribuida en la zona septentrional del área estudiada, especialmente en el noroccidente en los alrededores del sector La Bermeja y en los alrededores de la Cooperativa Ror Oriente. Se asocia al contexto morfológico *Cordillera del Napo*.

Se desarrolla en la secuencia sedimentaria de la Formación Tiyuyacu: conglomerado de cuarzo, lutita y chert en matriz areno-limosa; areniscas con intercalaciones de lutitas rojas, grises y verdes.

Estas superficies de cuesta presentan mayor grado de disección, causadas por drenajes con formas dendríticas, subdendríticas y subparalelas con densidades de drenaje gruesas a medias. Estas incisiones presentan formas de valle en V, con desniveles relativos de 15 a 50 metros, vertientes moderadamente largas (de 50 a 250 m) con formas rectilíneas o irregulares, cimas con formas planas y pendiente general suave a media (de 5 a 25%).



**Foto 19.** Superficie de cuesta disectada. Sector El Dorado de Cascales. 10/09/2014.

### 3.5.5.8. Frente de cuesta (Ei3)

Esta geoforma da lugar a un abrupto que limita con las dos últimas geoformas descritas: superficie de cuesta (Ei1) y superficie de cuesta disectada (Ei2). Presenta la misma distribución geográfica que las mencionadas geoformas y conserva el contexto morfológico, *Cordillera del Napo*. Geológicamente se desarrollan en la secuencia sedimentaria de la Formación Tiyuyacu.

Estos escarpes presentan longitudes comprendidas entre 15 y 250 metros, con formas de vertiente cóncava o rectilínea, desniveles relativos variables entre 15 y 100 metros y pendientes medias a fuertes hasta fuertes (de 25 a 70%). Estas características se pueden observar en la fotografía anterior.

#### 3.5.5.9. Vertiente de cuesta (Ei4)

Son las laderas que culminan en las superficies de cuesta, separadas por el frente de cuesta, que generalmente ha podido ser mapeado para este cantón. Se localizan por tanto en los mismos emplazamientos geográficos que las superficies de cuesta con y sin disecciones y en el mismo contexto morfológico.

Se desarrollan en los materiales sedimentarios de las formaciones: Tena, Tiyuyacu y Chalcana.

Estas vertientes, por lo general, son moderadamente largas a muy largas (de 50 a más de 500 m) con formas de vertiente rectilínea, cóncava, mixta o irregular. Presentan desniveles relativos comprendidos entre 25 y 300 metros y pendientes medias hasta fuertes (de 12 a 70%).

#### 3.5.5.10. Superficies y planos estructurales originados en capas plegadas (Epl)

Esta geoforma se encuentra ubicada al noroccidente de la zona de trabajo dentro del cantón, en los alrededores del sector La Bermeja. Se asocia al contexto morfológico *Cordillera del Napo*.

Estas superficies y planos se producen a favor de estratos que presentan diferentes buzamientos, originados por la disposición de los ejes y modelo de plegamiento: anticlinales, sinclinales, monoclinales, etc. En este caso, se desarrollan en la secuencia sedimentaria de la Formación Tiyuyacu: conglomerado de cuarzo, lutita y chert en matriz areno-limosa; areniscas con intercalaciones de lutitas rojas, grises y verdes.

Presentan pendientes suaves (de 5 a 12%), desniveles relativos variables entre 100 y más de 300 metros y vertientes muy largas (más de 500 m) con formas rectilíneas, cóncavas, convexas o irregulares.



**Fotos 20 y 21.** Superficies y planos estructurales originados en capas plegadas. Vista general y detalle del afloramiento: areniscas de la Fm. Tiyuyacu. Sector La Bermeja. 10/09/2014.

#### 3.5.5.11. Restos de superficie estructural (Esr)

Esta geoforma se encuentra distribuida ampliamente en la zona norte y noroeste, y en menor proporción, se encuentra también en la zona suroccidental del área de estudio dentro del cantón. Se asocia al contexto morfológico *Cordillera del Napo*.

Son restos de relieves estructurales, desarrollados en las formaciones sedimentarias Tiyuyacu (conglomerado de cuarzo, lutita y chert en matriz areno-limosa; areniscas con intercalaciones de lutitas rojas, grises y verdes) y Chalcana (capas rojas de lutitas abigarradas con yeso).

Sus características son por lo general: pendientes suaves a medias (de 5 a 25%), desniveles relativos comprendidos entre 25 a 200 metros y vertientes moderadamente largas (de 50 a 250 m) o muy largas (más de 500 m) con forma de vertiente mixta o irregular.



**Foto 22.** Restos de superficie estructural. Sector noreste. 10/09/2014.

### 3.5.6. Tectónico-erosivo

#### 3.5.6.1. Relieve ondulado (Rt1)

Se encuentran en la zona central del área estudiada en el cantón, en los sectores El Dorado de Cascales y Pastaza. Se emplazan en los contextos morfológicos *Colinas periandinas orientales* y *Medio aluvial amazónico*.

Estas colinas se desarrollan en las formaciones sedimentarias Chalcana (capas rojas de lutitas abigarradas con yeso) y Mera (arcillas y areniscas tobáceas, con horizontes de conglomerados gruesos con estratificación cruzada).

Son colinas de cimas redondeadas, vertientes cóncavas o convexas de longitudes muy cortas (menos de 15 m), desniveles relativos internos que no superan los 5 metros y valles con formas planas. La pendiente general es muy suave a suave (de 2 a 12%).

#### 3.5.6.2. Relieve colinado muy bajo (Rt2)

Estos relieves se encuentran distribuidos ampliamente en la zona meridional y en mucha menor proporción en la zona norte, puntualmente en la Comunidad Etsa. Se emplaza en cuatro contextos morfológicos: *i) Cordillera del Napo; ii) Piedemontes distales, sin cobertura de cenizas volcánicas; iii) Colinas periandinas occidentales; y iv) Medio aluvial amazónico.*

Geológicamente se desarrollan en las formaciones sedimentarias Paleocénicas, Miocénicas y Cuaternarias: Tiyuyacu, Chalcana, Arajuno y Mera.

Presentan desniveles relativos comprendidos entre 5 y 15 metros. Son relieves de cimas redondeadas, vertientes con formas cóncavas, convexas, mixtas o irregulares, con longitudes de vertiente cortas a moderadamente largas (de 15 a 250 m), los valles tienen formas en V, en U o planas y las pendientes generales van de suaves a medias (de 5 a 25%).



**Fotos 23 y 24.** Relieve colinado muy bajo. Vista general y detalle del afloramiento: limolita de la Fm. Arajuno. Sector Pre-Coop. La Nueva Tronca. 08/08/2014.

### 3.5.6.3. Relieve colinado bajo (Rt3)

Se localizan mayoritariamente en la zona meridional, al norte y sur del río Aguarico. Se emplazan en cinco contextos morfológicos: *i) Cordillera del Napo; ii) Piedemontes distales, sin cobertura de cenizas volcánicas; iii) Colinas periandinas occidentales; iv) Colinas periandinas orientales; y v) Medio aluvial amazónico.*

Se asocian a cuatro formaciones sedimentarias: Tiyuyacu de edad Paleocénica, Chalcana y Arajuno datadas del Mioceno y Mera del Cuaternario.

Estos relieves presentan un desnivel relativo de 15 a 25 metros y pendientes desde muy suaves a medias (de 2 a 25%). Son relieves de cimas redondeadas, vertientes moderadamente largas (de 50 a 250 m) con formas convexas, cóncavas, mixtas o irregulares y formas de valle en V, en U o planas.



**Foto 25.** Relieve colinado bajo. Sector San Miguel. 07/08/2014.

#### 3.5.6.4. Relieve colinado medio (Rt4)

Estos relieves se encuentran en la zona septentrional y meridional del área de trabajo en el cantón, por los alrededores de la Comunidad Etsa (al norte) y por la Comuna Cofanes del Divuno y Coop. San Andrés (al sur). Se asocia a tres contextos morfológicos: *i) Cordillera del Napo; ii) Piedemontes próximos, con cobertura de cenizas volcánicas recientes; y iii) Medio aluvial amazónico.*

Se desarrollan en tres formaciones sedimentarias Tiyuyacu, Chalcana y Mera, del Paleoceno, Mioceno y Cuaternario, respectivamente.

Su desnivel relativo fluctúa entre 25 y 100 metros, presentan pendientes suaves a medias (de 5 a 25%). Son relieves de cimas redondeadas con vertientes convexas, convexas o irregulares de longitudes moderadamente largas a largas (de 50 a 500 m) y formas de valle en U o en V.

#### 3.5.6.5. Relieve colinado alto (Rt5)

Este tipo de relieve se encuentra puntualmente al noreste del sector El Dorado de Cascales, al norte del río Aguarico. Se emplaza íntegramente en el contexto morfológico *Cordillera del Napo.*

Se desarrolla en las rocas sedimentarias de la Formación Tiyuyacu: conglomerado de cuarzo, lutita y chert en matriz areno-limosa; areniscas con intercalaciones de lutitas rojas, grises y verdes.

El desnivel relativo en este tipo de relieves está comprendido entre 100 y 200 metros. Se caracterizan por cimas redondeadas con vertientes largas (más de 500 m) de formas mixtas, valles con forma en V y pendientes medias (de 12 a 25%).

#### 3.5.6.6. Relieve colinado muy alto (Rt6)

Esta geoforma se encuentra en el borde noroccidental del cantón, representada mayoritariamente en el cantón limítrofe Gonzalo Pizarro. Se asocia al contexto morfológico *Cordillera del Napo*.

El sustrato sobre el que se desarrolla esta unidad geomorfológica corresponde a la Formación Cretácica Tena: arcillas de margosas a arenosas de colores abigarrados, principalmente pardo rojizos y rojos en superficie.

Presenta desniveles relativos comprendidos entre 200 y 300 metros. Son relieves de cimas redondeadas, vertientes muy largas (más de 500 m) con formas convexas, valles con forma en V y pendientes medias a fuertes (de 25 a 40%).

#### 3.5.7. Poligénicas

##### 3.5.7.1. Coluvio-aluvial reciente (Coa1)

Esta geoforma se encuentra en la zona septentrional del área de estudio del cantón, por los alrededores del sector La Bermeja, formando parte de un río innominado, afluente del río Bermejo. Se asocia al contexto morfológico *Cordillera del Napo*.

Son depósitos de transición entre las laderas y los valles, básicamente rellenando vaguadas y fondos de pequeños valles, cuyos materiales proceden tanto de la ladera como de una restringida dinámica fluvial. Su litología corresponde a limos, arcillas, arenas, gravas y bloques.

Presentan pendientes medias (de 12 a 25%) y formas de valle en V.



**Foto 26.** Coluvio aluvial reciente. Sector La Bermeja. 10/09/2014.

### 3.5.7.2. Coluvio-aluvial antiguo (Coa2)

Esta geoforma se encuentra distribuida en orden de abundancia en la zona occidental, meridional y nororiental; formando parte de pequeños valles y rellenando vaguadas. Se asocia a cinco contextos morfológicos: i) *Cordillera del Napo*; ii) *Piedemontes distales, sin cobertura de cenizas volcánicas*; iii) *Colinas periandinas occidentales*; iv) *Colinas periandinas orientales*; y v) *Medio aluvial amazónico*.

De características muy similares a las de la anterior geoforma (Co1), se les considera antiguos a los que presentan un cierto grado de disección y sobre ellos aparece una vegetación pionera bien desarrollada, siendo su composición limos, arcillas, arenas, gravas y bloques.

Presentan pendientes muy suaves a medias (de 2 a 25%) y formas de valle planas, en U y en V.

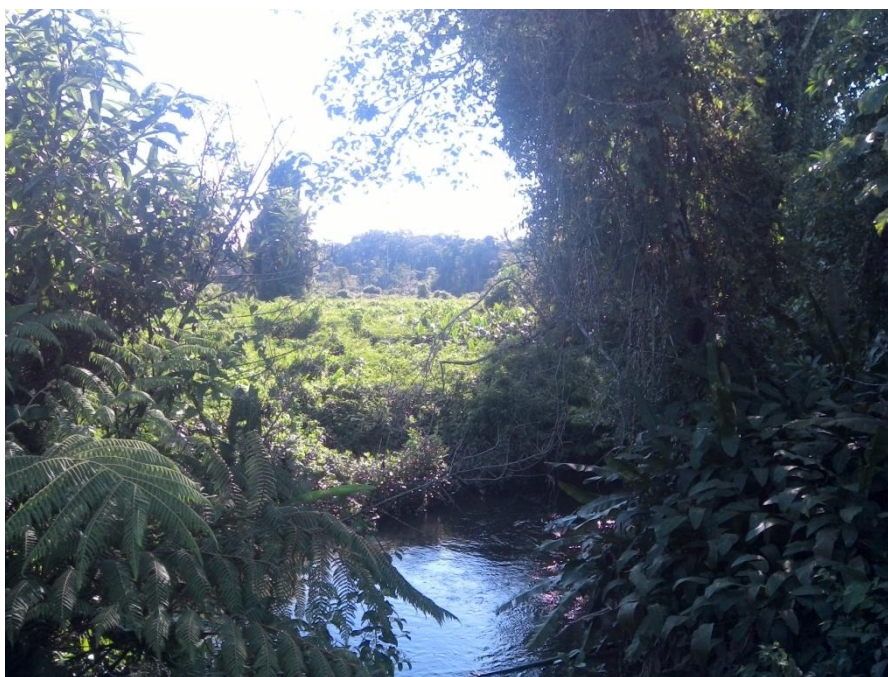

**Foto 27.** Coluvio-aluvial antiguo. Sector meridional. 07/08/2014.

### 3.5.7.3. Superficie horizontal (Sh2)

Esta geoforma se encuentra en la zona septentrional del área estudiada del cantón, al noroeste del sector Taruca. Se asocia al contexto morfológico *Cordillera del Napo*.

Se trata de una superficie plana o ligeramente ondulada, próxima a la horizontal, de origen incierto o de difícil adscripción genética. Se utiliza, preferentemente, para indicar un rellano horizontal dentro de una ladera, a modo de hombrera.

El sustrato geológico lo da la Formación Chalcana: capas rojas de lutitas abigarradas con yeso. Presentan pendientes muy suaves (de 2 a 5%).



**Foto 28.** Superficie horizontal. Detalle del afloramiento: arenisca arcillosa de la Fm. Chalcana. Sector noroeste de Taruca. 10/09/2014.

#### 3.5.7.4. Superficie horizontal disectada (Sh3)

Esta geoforma se encuentra en la zona septentrional, al noroeste del Sector Taruca y al sur de la Comunidad Etsa. Se emplaza en el contexto morfológico *Cordillera del Napo*. Se desarrolla en la Formación Chalcana: capas rojas de lutitas abigarradas con yeso.

En estas superficies se presentan disecciones relacionadas a la densidad de drenaje, la cual en este caso va de media a gruesa, con drenajes de formas subdendríticas y paralelas. Las incisiones en estas superficies forman pequeños valles con forma en U de 15 a 25 metros de desnivel relativo, las vertientes laterales son moderadamente largas (de 50 a 250 m) con formas cóncavas o irregulares y las cimas son levemente redondeadas. La pendiente general para estas superficies es suave (de 5 a 12%).



**Fotos 29 y 30.** Superficie horizontal disectada. Vista general y detalle del afloramiento: lutita de la Fm- Chalcana. Sector noroeste de Taruca. 10/09/2014.

#### 3.5.7.5. Abrupto de superficie horizontal (Sh4)

Corresponde a la vertiente o ladera que limita con las geoformas anteriores: superficie horizontal (Sh2) y superficie horizontal disectada (Sh3). Se presenta, por tanto, en el mismo contexto morfológico (*Cordillera del Napo*) y sobre la misma formación geológica (Formación Chalcana).

Presenta pendientes medias (de 12 a 25%), desniveles relativos comprendidos entre 5 y 100 metros y vertientes rectilíneas o irregulares de longitud moderadamente larga a larga (de 50 a 500 m).

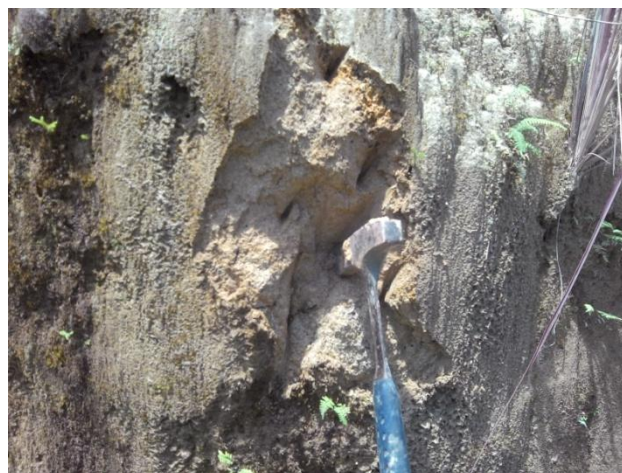
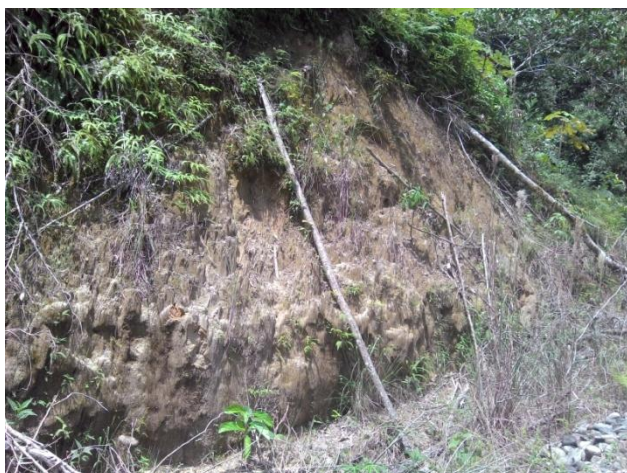

**Fotos 31 y 32.** Abrupto de superficie horizontal. Vista general y detalle del afloramiento: arenisca arcillosa de la Fm. Chalcana. Sector noreste de Taruca. 10/09/2014.

#### 3.5.7.6. Superficie inclinada (Si2)

Esta geoforma se encuentra en la zona noroccidental del área de trabajo del cantón, en los alrededores del sector La Bermeja. Se emplaza en el contexto morfológico *Cordillera del Napo*.

Esta geoforma se refiere a una superficie de perfil longitudinal rectilíneo y cierta inclinación, de origen incierto o de difícil adscripción genética. Se utiliza, preferentemente, para indicar una superficie de menor pendiente dentro de una ladera, a modo de hombrera inclinada; también para una forma de piedemonte sin posibilidad de adscripción a una geoforma más específica.

Se desarrolla en los materiales sedimentarios de las formaciones Tena de edad Cretácica: arcillas de margosas a arenosas de colores abigarrados, principalmente pardo rojizos y rojos en superficie; y Tiyuyacu de edad Paleocénica: conglomerado de cuarzo, lutita y chert en matriz areno-limosa; areniscas con intercalaciones de lutitas rojas, grises y verdes.

Presenta pendientes suaves (de 5 a 12%), desniveles relativos de 25 a 50 metros o de 100 a 200 metros y vertientes rectilíneas de longitudes moderadamente largas (de 50 a 250 m) o muy largas (más de 500 m).

#### 3.5.7.7. Superficie inclinada disectada (Si3)

Esta geoforma se encuentra puntualmente al sureste de la Pre-Coop. San Andrés, en la zona suroccidental del área de estudio. Se asocia al contexto morfológico *Colinas periandinas occidentales*.

Se desarrolla en las rocas sedimentarias de la Formación Chalcana: capas rojas de lutitas abigarradas con yeso.

Las superficies se muestran disectadas debido a la concentración de escorrentía en ellas; los drenajes relacionados tienen forma subdendrítica y densidad de drenaje gruesa. Las incisiones en estas superficies forman pequeños valles con forma en U de 15 a 25 metros de desnivel relativo, las vertientes laterales son moderadamente largas (de 50 a 250 m) con formas irregulares y las cimas son levemente redondeadas. La pendiente general para estas superficies es media (de 12 a 25%).

#### 3.5.7.8. Abrupto de superficie inclinada (Si4)

Se ha identificado este abrupto asociado a la superficie inclinada disectada (Si3) ya descrita; por tanto, se presenta en la misma ubicación, mismo contexto morfológico y misma formación geológica.

Presenta pendientes fuertes (de 40 a 70%), desniveles relativos comprendidos entre 50 y 100 metros y vertientes cóncavas de longitud moderadamente larga (de 50 a 250 m).

#### 3.5.7.9. Interfluvio de cimas redondeadas (Ar1)

Esta unidad geomorfológica se presenta en la zona central del área de estudio del cantón, al norte de la Coop. Manuel Franco, en la margen izquierda del río Cascales. Se emplaza íntegramente en el contexto morfológico *Cordillera del Napo*.

Se trata de una geoforma de desarrollo lineal y estrecho, con perfil transversal redondeado, que ocupa las posiciones cimaras del relieve, de donde arrancan los diferentes tipos de ladera o vertientes.

Se desarrolla en la Formación Chalcana: capas rojas de lutitas abigarradas con yeso y presenta pendientes medias (de 12 a 25%).

#### IV. RESUMEN Y CONCLUSIONES

Territorialmente el cantón Cascales tiene 1.253 km<sup>2</sup> aproximadamente, de los cuales el presente estudio geomorfológico contempla 914 km<sup>2</sup> ya que las restantes pertenecen al Patrimonio de Áreas Naturales del Estado (Reserva Ecológica Cofán). Está situado íntegramente en la región Amazonía. Presenta alturas sobre el nivel del mar que varían desde 300 metros hasta un máximo de 800 metros.

En el cantón Cascales se pueden diferenciar tres dominios fisiográficos.

1. **Zona Subandina.** Presenta una extensión en el territorio estudiado de 311 km<sup>2</sup> equivalente al 34%, ocupando gran parte de la zona occidental. Se trata de un territorio integrado mayoritariamente por relieves estructurales fuertemente condicionado por la estructura geológica derivada del levantamiento Napo. Este dominio fisiográfico contiene, en el territorio estudiado, un solo contexto morfológico, denominado *Cordillera del Napo: paisajes estructurales, calcáreos y relieves periféricos, con cobertura de cenizas volcánicas.*

Dentro de dicho contexto se han podido identificar geoformas características sobre todo de origen estructural: mesas, cuevas, restos de superficies estructurales y superficies y planos estructurales originados en capas plegadas. La mayoría del resto de las geoformas mapeadas discriminan distintos tipos de laderas y depósitos asociados a las mismas, así como también relieves colinados que van desde muy bajos hasta muy altos. En menor proporción están las formas poligénicas, representadas por coluvio-aluviales recientes y antiguos, superficies horizontales e inclinadas con y sin disección e interfluvios de cimas redondeadas; finalmente, en lo que se refiere a la génesis fluvial, aparecen exclusivamente formas de incisión, como son los barrancos y valles en V.

2. **Amazonía Periandina.** Es el dominio fisiográfico más extenso, con una superficie de aproximadamente 330 km<sup>2</sup> equivalente al 36,1% del total de la zona de trabajo en el cantón. Está representado por parte de los grandes conos de esparcimiento que conforman el piedemonte amazónico, ocupando gran parte de la zona oriental y meridional. A este dominio fisiográfico se asocian cuatro contextos morfológicos.

El contexto morfológico *Piedemontes próximos, con cobertura de cenizas volcánicas recientes* es el más extenso dentro del dominio Amazonía Periandina, con una superficie próxima a los 127 km<sup>2</sup>. Las geoformas identificadas en este contexto morfológicos responden a tres grupos genéticos: laderas con un gran glacis de esparcimiento disectado; tectónico-erosivo con relieve colinado medio; y finalmente modelado fluvial con barrancos.

El contexto morfológico *Piedemontes distales, sin cobertura de cenizas volcánicas* presenta una superficie que se aproxima a los 81 km<sup>2</sup> y ocupa la zona nororiental. Está representado por grandes conos de esparcimiento y testigos de cono de esparcimiento. Se han diferenciado dentro del grupo

genético tectónico-erosivo relieves colinados muy bajos y bajos; además de vertientes rectilíneas en el grupo laderas y coluvio-aluviales antiguos en el grupo poligénicas.

El contexto morfológico *Colinas periandinas occidentales* presenta solamente alrededor de 45 km<sup>2</sup> de extensión y se encuentra en la zona suroccidental. Dentro de este contexto se han identificado dentro del grupo tectónico-erosivo relieves colinados muy bajos (5-15 m) y bajos (15-25 m) y dentro del grupo poligénicas superficies inclinadas disectadas y coluvio-aluviales antiguos.

El contexto morfológico *Colinas periandinas orientales* ocupa la zona oriental con una extensión de aproximadamente 77 km<sup>2</sup>. La geoforma más representativa dentro de este contexto son las colinas en media naranja de modelado meteorización. Asimismo se han diferenciado también relieves ondulados y colinados bajos. De modelado fluvial se han identificado exclusivamente geoformas de incisión, barracos. Con muy poca representación se encuentra depresión lagunar de origen fluvio-lacustre y coluvio-aluvial antiguo del grupo poligénicas.

- 3. Medio aluvial amazónico.** Este dominio ocupa cerca de 274 km<sup>2</sup> equivalente al 30% del área de estudio dentro del cantón. Se corresponde con el contexto morfológico del mismo nombre, ya que no presenta ninguna otra subdivisión. Las geoformas más representativas dentro de este contexto son de origen fluvial: valle fluvial-llanura de inundación, terraza baja y cauce actual (sobreelevación del cauce en la llanura de inundación), valle indiferenciado, valle en V, terraza media y terrazas indiferenciadas. Estas geoformas se asocian principalmente a los sistemas fluviales de los ríos Betano, La Bermeja, Aguarico y Coca. Debido a la gran extensión que presenta este contexto morfológico y por la naturaleza misma de la región Amazonía este contexto abarca otras geoformas de diferentes génesis: de origen fluvio-lacustre (áreas endorreicas en llanuras aluviales y terrazas, depresión lagunar, laguna colmatada y superficie ondulada lacustre); del grupo laderas (depósitos de deslizamiento); de modelado tectónico-erosivo (relieves ondulados y colinados muy bajos, bajos, medios); finalmente del grupo poligénicas coluvio-aluviales antiguos que presentan continuidad con la red fluvial.

El paisaje del cantón Cascales, típico de la región Amazonía, se compone principalmente de grandes superficies de génesis laderas y fluviales, como son: glaciares de esparcimiento disectados y conos de esparcimiento. De las estribaciones de la Cordillera del Napo (occidente) hacia la Amazonía Periandina (oriente), el paisaje realiza una transición desde relieves estructurales, colinados hasta grandes conos de esparcimiento, entrecortados por los amplios valles fluviales y terrazas aluviales asociadas correspondientes al Medio aluvial amazónico.

Geológicamente merece destacarse el sustrato meramente sedimentario del cantón, el cual está dado por diferentes formaciones de edades Cretácicas, Paleocénicas, Miocénicas y Cuaternarias. Dentro de todas ellas domina la Formación Tiyuyacu (Paleoceno), abarcando casi el 25% de toda la superficie estudiada y conformando la mayoría de geoformas de modelado estructural (mesas, cuevas, restos de superficie estructural y superficies y planos estructurales originados en capas plegadas). Conjuntamente con la Formación Tiyuyacu, domina el área de estudio la Formación Cuaternaria Mera, la cual es responsable de los grandes glaciares de esparcimiento disectados y conos de esparcimiento que cubren gran parte de la superficie estudiada del cantón. Finalmente, debido a la amplia representación que presenta dentro del cantón el *Medio aluvial amazónico*, los depósitos aluviales (arenas, limos, arcillas y conglomerados) asociados a la mayoría de las geoformas que se dan dentro de este contexto, conforman otro factor litológico dominante.

## V. BIBLIOGRAFÍA

### 5.1. Referencias generales

Clapperton, C.M., 1993. Quaternary Geology and Geomorphology of South America. *Elsevier*. Ámsterdam, 779 p.

Colombo, F., y Martí, J., 1992. Depósitos volcano-sedimentarios. En: Sedimentología, colección Nuevas tendencias. *Consejo Superior de Investigaciones Científicas (CSIC)*. Madrid, 271-345.

CLIRSEN, 1998. Estudio geomorfológico del cantón Guayaquil. *Informe no publicado*. Quito, 34 p.

CLIRSEN, 2012. Proyecto: "Generación de Geoinformación para la gestión del territorio a nivel nacional, escala 1:25.000". Geomorfología. Metodología (versión 2012). *Informe no publicado*. Quito, 36 p.

Coltorti, M., y Ollier, C.D., 2000. Geomorphic and tectonic evolution of the Ecuadorian Andes. *Geomorphology*, 32, 1-19.

Duque, P., 2000. Léxico Estratigráfico del Ecuador. *CODIGEM*. Quito, 102 p.

Gutiérrez, M., 2008. Geomorfología. *Pearson Educación, S.A.* Madrid, 898 p.

IEE, 2013. Base conceptual de la cartografía geomorfológica y de amenaza por tipo de movimiento en masa. *Informe no publicado*. Quito, 114 p.

Iriondo, M.H., 2012. Cuaternario de Ecuador, Perú y Chile. *Museo Provincial de Ciencias Naturales*. Santa Fe, 416 p.

Leopold, L. B., 1994. A View of the River. *Harvard University Press*. Cambridge, Massachusetts, 298 p.

Ministerio de Medio Ambiente, 2006. Guía para la elaboración de estudios del medio físico. *Serie Monografías, Centro de Publicaciones de la Secretaría General Técnica del Ministerio de Medio Ambiente*. Madrid, 917 p.

Reading, A. J., Thompson, R. D., y Millington, A.C., 1995. Humid Tropical Environments. *Blacwell*. Oxford, 429 p.

Rossiter, D., 2000. Metodologías para el levantamiento del recurso suelo: texto base. (trad. R. Vargas 2004). *ITC, Soil Science Division*. Netherlands, s.p.

Strahler, A. N., 1979. Geografía Física. *Ediciones Omega* (4ª edición). Barcelona, 767 p.

Van Zuidam, R.A., 1985. Aerial photo-interpretation in terrain analysis and geomorphologic mapping. *Printed Smith Publishers*. Netherlands, 442 p.

Vera, R., 2013. Geology of Ecuador. *Gráficas Iberia*. Quito, 150 p.

Zinck, J.A., 2012. Geopedología. *ITC*. Enschede, Netherlands, 123 p.

## **5.2. Bibliografía citada**

Bristow, C.R., y Hoffstetter, R., 1977. Lexique Stratigraphique International, vol. V. Amérique Latine, Fasc. 5 a 2: Ecuador. *Centre National de la Recherche Scientifique (CNRS)*. París, 410 p.

CODIGEM-BGS (Corporación de Desarrollo e Investigación Geológico-Minera-Metalúrgica; British Geological Survey), 1994. Geological and metal occurrence maps of the Cordillera Real Metamorphic Belt, Ecuador, esc. 1:500.000. (Publicado en 2 hojas). *CODIGEM*. Quito.

CODIGEM-BGS (Corporación de Desarrollo e Investigación Geológico-Minero-Metalúrgica; British Geological Survey), 1993. Mapa Geológico del Ecuador, esc. 1:1.000.000. *CODIGEM*. Quito.

DGGM-IGS (Dirección General de Geología y Minas; Institute of Geological Sciences), 1982. Mapa Geológico del Ecuador, esc. 1:1.000.000. *DGGM*. Quito.

Winckell, A. (coordinador), 1997. Los paisajes naturales del Ecuador: las regiones y paisajes del Ecuador. *CEDIG, IPGH, ORSTOM, IGM*. Quito, 416 p. + mapa esc. 1:1.000.000.

## ANEXO I. MODELO DE FICHA DE CAMPO

Tracasa Ecuador. Formulario de Ficha

**Ministerio de Agricultura, Ganadería, Acuacultura y Pesca**  
 LEVANTAMIENTO DE CARTOGRAFÍA TEMÁTICA ESCALA 1:25.000  
 Ficha General de Información de Campo - Geomorfología

### 1. Datos Generales

Identificación

Código Ficha  Fecha descripción

Código Salida  Código Responsable  Número Ficha

Coordenadas

Longitud:

Latitud:

Altitud:

Ubicación

PROVINCIA

CANTON

PARROQUIA

### 2. Descripción

Contexto Morfológico

Geoforma  Pendiente

Forma Cima  Desnivel Relativo

Forma Vertiente  Longitud Vertiente

Forma Valle  Formación

Litología

Descripción Litología

A. Fotos Descripción Geoforma

### 3. Macizo Rocoso

Macizo Rocoso 1

Estructura Macizo Rocoso <input type="text"/>	Humedad <input type="text"/>	Número Muestras <input type="text"/>	Categorización Roca
Grado Fracturación <input type="text"/>	Tipo Discontinuidad <input type="text"/>	Buzamiento <input type="text"/>	Clasificación <input type="text"/>
Grado Meteorización <input type="text"/>	Espacio entre Discontinuidad <input type="text"/>	Azimuth <input type="text"/>	Tipo <input type="text"/>
Grado Compactación <input type="text"/>	Abertura entre Discontinuidad <input type="text"/>	Profundidad <input type="text"/>	Textura <input type="text"/>
Afloramiento Agua <input type="text"/>	Material Relleno <input type="text"/>		

Macizo Rocoso 2

Estructura Macizo Rocoso <input type="text"/>	Humedad <input type="text"/>	Número Muestras <input type="text"/>	Categorización Roca
Grado Fracturación <input type="text"/>	Tipo Discontinuidad <input type="text"/>	Buzamiento <input type="text"/>	Clasificación <input type="text"/>
Grado Meteorización <input type="text"/>	Espacio entre Discontinuidad <input type="text"/>	Azimuth <input type="text"/>	Tipo <input type="text"/>
Grado Compactación <input type="text"/>	Abertura entre Discontinuidad <input type="text"/>	Profundidad <input type="text"/>	Textura <input type="text"/>
Afloramiento Agua <input type="text"/>	Material Relleno <input type="text"/>		

Macizo Rocoso 3

Estructura Macizo Rocoso <input type="text"/>	Humedad <input type="text"/>	Número Muestras <input type="text"/>	Categorización Roca
Grado Fracturación <input type="text"/>	Tipo Discontinuidad <input type="text"/>	Buzamiento <input type="text"/>	Clasificación <input type="text"/>
Grado Meteorización <input type="text"/>	Espacio entre Discontinuidad <input type="text"/>	Azimuth <input type="text"/>	Tipo <input type="text"/>
Grado Compactación <input type="text"/>	Abertura entre Discontinuidad <input type="text"/>	Profundidad <input type="text"/>	Textura <input type="text"/>
Afloramiento Agua <input type="text"/>	Material Relleno <input type="text"/>		

A. Fotos Macizo Rocoso

MR1	MR2	MR3
-----	-----	-----

B. Otros Aspectos Macizo rocoso

### 4. Depósitos Superficiales

Tipo Depósito Superficial

Composicion Deposito Superficiales  Porcentaje

A. Fotos Depósitos superficiales

DS1	DS2	DS3
-----	-----	-----

B. Otros Aspectos Depósito superficial

### #. Observaciones Generales

Sincroniza con Geomorfología



## ANEXO II. CÓDIGOS DE FICHAS DE CAMPO LEVANTADAS EN EL CANTÓN

CGg-NVI_C1-61-0336	CGg-NVI_C1-61-0363	CGg-NVI_A4-65-0051
CGg-NVI_C1-61-0337	CGg-NVI_C1-61-0364	CGg-NVI_A4-65-0052
CGg-NVI_C1-61-0338	CGg-NVI_C1-61-0365	CGg-NVI_A4-65-0053
CGg-NVI_C1-61-0340	CGg-NVI_C1-61-0366	CGg-NVI_A4-65-0054
CGg-NVI_C1-61-0345	CGg-NVI_C1-61-0367	CGg-NVI_A4-65-0055
CGg-NVI_C1-61-0348	CGg-NVI_A3-61-0368	CGg-NVI_A4-65-0056
CGg-NVI_C1-61-0349	CGg-NVI_A3-61-0369	CGg-NVI_A4-65-0057
CGg-NVI_A3-61-0353	CGg-NVI_A3-61-0370	CGg-NVI_A4-65-0058
CGg-NVI_A3-61-0355	CGg-NVI_A3-61-0401	CGg-NVI_A4-65-0059
CGg-NVI_C1-61-0356	CGg-NVI_A3-61-0395	CGg-NVI_A4-65-0060
CGg-NVI_C1-61-0357	CGg-NVI_A4-61-0402	CGg-NVI_A4-65-0061
CGg-NVI_C1-61-0358	CGg-NVI_A3-61-0403	CGg-NVI_C2-60-0178
CGg-NVI_C1-61-0360	CGg-NVI_A4-65-0039	CGg-NVI_C2-60-0202
CGg-NVI_C1-61-0361	CGg-NVI_A4-65-0040	CGg-NVI_C2-60-0203
CGg-NVI_C1-61-0362	CGg-NVI_A4-65-0042	



### ANEXO III. GLOSARIO DE GEOFORMAS

El presente glosario recoge, en orden alfabético, la definición de cada una de las geoformas del Catálogo de Cartografía Geomorfológica a Escala 1:25.000, realizada dentro del Proyecto de Cartografía Temática del Ecuador.

La denominación y definición de cada una de las geoformas ha seguido, a grandes rasgos, la nomenclatura y base conceptual definida por el Instituto Espacial Ecuatoriano, IEE (exClirsén), del que este proyecto es continuación, con algunas modificaciones específicas llevadas a cabo en este trabajo.

Asimismo, se incluyen diversos términos no contemplados en el catálogo de dicho organismo, cuya nomenclatura y definición se ajustan a las establecidas en la bibliografía geomorfológica de uso más extendido y aceptado o, en su defecto, al sentido con que han sido utilizadas en el presente proyecto. Se ha tenido especialmente en cuenta, para la definición y comentarios de algunos términos de nueva incorporación, la publicación "Los paisajes naturales del Ecuador: las regiones y paisajes del Ecuador" (Winckell, A., 1997).

**Nota:** Las expresiones que aparecen *en cursiva* dentro de una definición hacen referencia a otra geoforma recogida en el glosario.

## -A-

**ABRUPTO DE COLADA DE LAVA:** vertiente frontal de una *colada de lava antigua* o de una *colada de lava muy reciente*, con pendiente sensiblemente superior al resto del cuerpo lávico.

**ABRUPTO DE CONO DE DEYECCIÓN:** escarpe o escalón que limita con una *superficie de cono de deyección* y que forma parte del mismo cuerpo sedimentario.

**ABRUPTO DE CONO DE DEYECCIÓN DISECTADO:** escarpe o escalón que limita con una *superficie de cono de deyección disectado* y que forma parte del mismo cuerpo sedimentario.

**ABRUPTO DE CONO DE ESPARCIMIENTO:** escarpe o escalón que limita con la superficie de cualquier tipo de cono de esparcimiento (*ver superficie de cono de esparcimiento, superficie de cono de esparcimiento disectado, superficie de cono de esparcimiento muy disectado*) y que forma parte del mismo cuerpo sedimentario.

**ABRUPTO DE SUPERFICIE ALTA:** escarpe o escalón que limita con una *superficie alta* o con una *superficie alta disectada*, presentando una inclinación sensiblemente superior a la de ésta.

**ABRUPTO DE SUPERFICIE HORIZONTAL:** escarpe o escalón que limita con una *superficie horizontal* o con una *superficie horizontal disectada*, presentando una inclinación sensiblemente superior a la de ésta.

**ABRUPTO DE SUPERFICIE INCLINADA:** escarpe o escalón que limita con una *superficie inclinada* o con una *superficie inclinada disectada*, presentando una inclinación sensiblemente superior a la de ésta.

**ACANTILADO:** ladera junto a la línea de costa, de pendiente muy elevada y desnivel usualmente mayor a 15 metros.

**ACANTILADO ROCOSOS EN DESPLOME:** ladera de pendiente muy pronunciada, que incluye partes de la misma en voladizo o salientes respecto a la vertical.

**ACUMULACIONES PIROCLÁSTICAS CON BANCOS Y/O LÓBULOS DE GELIFLUXIÓN:** geoforma constituida por depósitos piroclásticos, sometidos a un flujo lento de la capa superior del suelo, empapada en agua en la época de deshielo. Se produce en ambientes periglaciares.

**AFLORAMIENTOS ROCOSOS:** rocas aflorantes en superficie, con escasa o nula presencia de suelo, que no presentan rasgos morfológicos específicos. Para medios morfoclimáticos fríos, de características periglaciares, se utiliza el término *afloramientos rocosos en ambiente periglaciario*.

**AFLORAMIENTOS ROCOSOS EN AMBIENTE PERIGLACIARIO:** rocas en superficie, con escasa o nula presencia de suelo, que no presentan rasgos morfológicos específicos. Se utiliza esta denominación cuando aparecen en zonas de ambiente

periglaciario que, no obstante, han podido estar sometidas anteriormente a modelado glaciar.

**APLANAMIENTO KÁRSTICO:** superficie aplanada, producto de la disolución de rocas carbonatadas. A veces sobresalen de su interior, o la rodean, relieves residuales kársticos.

**ÁREAS ENDORREICAS EN LLANURAS ALUVIALES Y TERRAZAS:** depresiones en llanuras aluviales (*valle fluvial, llanura de inundación*) o en terrazas fluviales (*terrazza media, terraza alta, terraza colgada, terrazas escalonadas, terrazas indiferenciadas*) en las que el agua se acumula de forma estacional o permanente. Incluyen toda el área de la cubeta o depresión, es decir, toda la superficie deprimida a partir de la cual el agua discurre hacia el interior de la Geoforma delimitada.

## -B-

**BADLANDS:** áreas que presentan un modelado con intensa disección en surcos erosivos, cárcavas y barrancos, con frecuente agrietamiento en superficie. Están desprovistas de suelo productivo y, preferentemente, se desarrollan en materiales arcillosos y margosos bajo climas áridos y semiáridos.

**BARJANES:** dunas con forma de media luna en planta, cuyos cuernos apuntan en el sentido de la procedencia del viento dominante.

**BARRA O CRESTA ESTRUCTURAL:** relieve estructural proporcionado por capas muy inclinadas, próximas a la vertical, con las que la superficie del terreno es coincidente.

**BARRANCO:** en este proyecto, se considera bajo esta denominación a un curso de orden menor, situado habitualmente en cabeceras fluviales, con fuertes pendientes transversales al eje de drenaje; representa una forma de incisión fluvial, que no contiene sedimentos cubriendo de forma generalizada su lecho y márgenes.

**BASÍN:** depresión endorreica, con acumulación de agua permanente o estacional, situada en la Llanura Aluvial reciente de la región Costa.

**BLOQUES ERRÁTICOS GLACIARES:** bloques, de dimensiones métricas a decamétricas, depositados por la actividad glaciar, generalmente de litologías distintas a las del material sobre el que se asientan.

## -C-

**CALDERA:** depresión circular o elíptica, situada en la parte superior del edificio volcánico, similar a un *cráter*, pero de dimensiones mucho mayores. Muchas calderas se han generado por hundimiento y colapso de la cámara magmática, tras la emisión de grandes cantidades de material volcánico.

**CAMPO DE DUNAS:** área de extensión considerable, ocupada por dunas o colinas de arena de diferentes geometrías.

**CAMPO DE REG:** desierto pedregoso.

**CASQUETE DE CUMBRE NIVAL, CASQUETE GLACIAR:** masa de hielo y nieve, a veces con presencia de glaciares actuales, situada en la cumbre de un cono volcánico.

**CAUCES ABANDONADOS, MEANDROS ABANDONADOS:** segmentos fluviales abandonados por el cambio de trazado del río en su evolución. Presentan relleno de sedimentos y los suelos que se desarrollan en ellos son susceptibles de aprovechamiento agrícola.

**CAUCES Y MEANDROS OCASIONALMENTE FUNCIONALES:** tramos o segmentos fluviales que, aun habiendo sido abandonados por el cauce, son ocupados por las aguas en períodos de avenida o de grandes precipitaciones. Aparecen en ellos, con frecuencia, suelos de carácter pantanoso.

**CERRO TESTIGO:** cerro aislado, que sobresale respecto al entorno adyacente, que permanece como residuo o testigo de la erosión de los materiales que le rodeaban.

**CHIMENEAS DE HADAS:** formas de erosión caracterizadas por la presencia de torrecillas o pináculos, abruptos y próximos entre sí, culminadas por grandes cantos o bloques. Se generan en materiales poco coherentes y muy heterométricos.

**CIRCO GLACIAR:** depresión semicircular o semielíptica, dominada por laderas de elevada pendiente y que está, o ha estado, ocupada por el hielo. La depresión conlleva la existencia de un umbral a la salida del circo, que puede ser de carácter rocoso o estar formado por depósitos glaciares.

**COLADA DE LAVA ANTIGUA:** cuerpo originado cuando el magma líquido alcanza la superficie y fluye sobre el relieve, dando lugar a una gran diversidad de formas en superficie. Se consideran antiguas a las que ya aparecen con cobertura edáfica.

**COLADA DE LAVA MUY RECIENTE:** cuerpo originado cuando el magma líquido alcanza la superficie y fluye sobre el relieve, dando lugar a una gran diversidad de formas en superficie. Se consideran como muy recientes a las coladas en que aparece la roca en superficie, sin cobertura edáfica ni aprovechamiento agrícola.

**COLINAS DE CIMAS REDONDEADAS DE ASPECTO TABULAR:** similares a las *colinas en media naranja*, estas geofomas presentan más alargada y aplanada su zona superior, debido a que el frente de alteración adopta un patrón geométrico subparalelo a la superficie. Son exclusivas de la región Amazonía.

**COLINAS EN MEDIA NARANJA:** colinas redondeadas, de contornos elípticos, que se presentan agrupadas con extensiones variables. Son exclusivas de la región Amazonía y obedecen, fundamentalmente, a procesos de intensa meteorización

química, por la progresión en profundidad del frente de alteración en geometrías onduladas.

**COLUVIO-ALUVIAL RECIENTE:** depósito superficial, cuyos materiales proceden tanto de las laderas que atraviesan como del transporte ligado a una dinámica fluvial restringida. Habitualmente, rellenan vaguadas y los márgenes de pequeños drenajes, aunque también pueden situarse, con límites difusos, en zonas de transición de laderas y sus depósitos de piedemonte a otras geoformas ligadas a drenajes mayores. Por contraposición con la geoforma *coluvio-aluvial antiguo*, en éstos el grado de disección es bajo y no cuentan con una vegetación pionera bien desarrollada.

**COLUVIO-ALUVIAL ANTIGUO:** depósito superficial, cuyos materiales proceden tanto de las laderas que atraviesan como del transporte ligado a una dinámica fluvial restringida. Habitualmente, rellenan vaguadas y los márgenes de pequeños drenajes, aunque también pueden situarse, con límites difusos, en zonas de transición de laderas y sus depósitos de piedemonte con otras geoformas ligadas a drenajes mayores. Se consideran como "antiguos" a los que presentan un cierto grado de disección (medio a alto) y sobre ellos aparece una vegetación pionera bien desarrollada.

**COLUVIÓN ANTIGUO:** un coluvión es un depósito superficial constituido por materiales heterogéneos de suelo y fragmentos de roca, en diferente proporción, depositados habitualmente al pie de las laderas por arrastre mediante arroyada difusa u otros fenómenos gravitacionales asociados a la evolución de las laderas. Se considera como "antiguos" a los que presentan un cierto grado de disección (medio a alto) y sobre ellos aparece una vegetación pionera bien desarrollada.

**COLUVIÓN RECIENTE:** un coluvión es una formación superficial constituida por materiales heterogéneos de suelo y fragmentos de roca, en diferente proporción, depositados habitualmente al pie de las laderas por arrastre mediante arroyada difusa u otros fenómenos gravitacionales asociados a la evolución de las laderas. Por contraposición con la Geoforma *coluvión antiguo*, en éstos el grado de disección es bajo y no cuentan con una vegetación pionera bien desarrollada.

**CONO ADVENTICIO:** cono secundario, situado en la ladera de otro cono mayor o en la *caldera* de un volcán.

**CONO DE DERRUBIOS:** fragmentos rocosos, habitualmente al pie de laderas de pendiente pronunciada, con forma en planta en segmento de cono o abanico, transportados por un canal.

**CONO MUY BIEN CONSERVADO CON ACTIVIDAD VOLCÁNICA ACTUAL E INTENSO RETOQUE GLACIAR:** cono volcánico, con actividad en los últimos 500 años (de acuerdo al Instituto Geofísico del Ecuador), que ha sido recubierto por hielo y nieve durante los períodos glaciares cuaternarios. Sus flancos aparecen excavados por valles glaciares, con frecuentes *morrenas* asociadas. Pertenece al tipo denominado estratovolcán (grandes edificios volcánicos formados por alternancias de lavas y piroclastos).

**CONO MUY BIEN CONSERVADO CON ACTIVIDAD VOLCÁNICA ACTUAL Y MODERADO RETOQUE GLACIAR:** cono volcánico, con actividad en los últimos 500 años (de acuerdo al Instituto Geofísico del Ecuador), que no fue recubierto totalmente por hielo y nieve durante los períodos glaciares cuaternarios y en el que, por tanto, el modelado glaciar se limita a la parte superior de la construcción. Pertenece al tipo denominado estratovolcán (grandes edificios volcánicos formados por alternancias de lavas y piroclastos).

**CONO MUY BIEN CONSERVADO CON ACTIVIDAD VOLCÁNICA ACTUAL Y SIN RETOQUE GLACIAR:** cono volcánico, con actividad en los últimos 500 años (de acuerdo al Instituto Geofísico del Ecuador), que no fue recubierto por hielo y nieve durante los períodos glaciares cuaternarios y en el que, por tanto, no existen formas ni depósitos glaciares. Pertenece al tipo denominado estratovolcán (grandes edificios volcánicos formados por alternancias de lavas y piroclastos).

**CONO SIN ACTIVIDAD VOLCÁNICA ACTUAL E INTENSO RETOQUE GLACIAR:** cono volcánico, sin actividad en los últimos 500 años (de acuerdo al Instituto Geofísico del Ecuador), que ha sido recubierto por hielo y nieve durante los períodos glaciares cuaternarios. Sus flancos aparecen excavados por valles glaciares, con frecuentes *morrenas* asociadas. Pertenece al tipo denominado estratovolcán (grandes edificios volcánicos formados por alternancias de lavas y piroclastos).

**CONO SIN ACTIVIDAD VOLCÁNICA ACTUAL Y MODERADO RETOQUE GLACIAR:** cono volcánico, sin actividad en los últimos 500 años (de acuerdo al Instituto Geofísico del Ecuador), que no fue recubierto totalmente por hielo y nieve durante los períodos glaciares cuaternarios y en el que, por tanto, la remodelación glaciar se limita a la parte superior de la construcción. Pertenece al tipo denominado estratovolcán (grandes edificios volcánicos formados por alternancias de lavas y piroclastos).

**CONO SIN ACTIVIDAD VOLCÁNICA Y SIN HUELLAS GLACIARES:** cono volcánico, sin actividad en los últimos 500 años (de acuerdo al Instituto Geofísico del Ecuador), que no fue recubierto por hielo y nieve durante los períodos glaciares cuaternarios y en el que, por tanto, no existen formas ni depósitos glaciares. Pertenece al tipo denominado estratovolcán (grandes edificios volcánicos formados por alternancias de lavas y piroclastos).

**CONOS DESMENUZADOS:** conos volcánicos, en los que aún se puede reconocer su estructura, constituidos mayoritariamente por piroclastos. Se originan por moderadas explosiones volcánicas con cantidades intermedias de gas y suelen tener un tamaño reducido.

**CORDÓN ARENOSO FLUVIAL:** bandas arenosas que suelen disponerse en el límite de las depresiones interfluviales pantanosas de la región Amazonía. Aparecen con un desarrollo de varios kilómetros, ancho de varios metros y están sobreelevados de 1 a 3 metros sobre el nivel del pantano.

**CORDÓN LITORAL:** barra de sedimentos, paralela u oblicua a la línea de costa, situada en las zonas intermareal y submareal.

**CORNISA DE MESA O MESETA:** abrupto de una *superficie de mesa* o de una *superficie de mesa disectada*, que limita con ella y que se sitúa inmediatamente por encima de la *vertiente de mesa*. Su límite inferior coincide con el estrato duro o resistente sobre el que se desarrolla la superficie de mesa.

**CORNISA DE MESETA VOLCÁNICA:** abrupto de una *superficie de meseta volcánica* o de una *superficie de meseta volcánica disectada*, que limita con ella y que se sitúa inmediatamente por encima de la *vertiente de meseta volcánica*.

**CRÁTER:** apertura, en forma de depresión circular o elíptica en planta, situada en la parte superior de un cono volcánico.

**CUBETA GLACIAR:** parte más baja del circo glaciario, profundizada o sobreexcavada por la acción del hielo.

**CUBETA O CUENCA DE DEFLACIÓN:** depresión cerrada, de dimensiones variables y planta redondeada, elíptica o arriñonada, que aparece en ambientes desérticos o semiáridos.

## -D-

**DEPÓSITO GLACIAR MODELADO POR ACCIÓN FLUVIAL:** sedimentos de origen glaciario que no guarda su morfología inicial debido a la acción de las aguas de escorrentía, difusas o canalizadas.

**DEPÓSITOS DE DESLIZAMIENTO, MASA DESLIZADA:** material originado como consecuencia de un movimiento en masa a través de una superficie de rotura, plana o curva. Es un tipo particular de *coluvión reciente* o de *coluvión antiguo*, en el que aún se pueden apreciar indicios o evidencias de su génesis mediante dicho mecanismo.

**DEPRESIÓN DE DECANTACIÓN:** depresión endorreica, con acumulación de agua permanente o estacional, en la llanura aluvial antigua de la región Costa.

**DEPRESIÓN LAGUNAR:** depresión en la que el agua se acumula, de forma temporal o permanente, no ligada a valles fluviales ni terrazas (en estos emplazamientos se les denomina *áreas endorreicas en llanuras aluviales y terrazas*). Quedan asimismo excluidas de este término geofomas similares ligadas al medio glaciario o volcánico con denominaciones específicas (*laguna glaciario, cubeta glaciario, laguna en fondo de cráter o caldera*).

**DIQUE O BANCO ALUVIAL:** bandas de sedimentos que bordean el canal fluvial y buzan suavemente hacia la llanura de inundación. Se conocen también como diques naturales o motas ("levees", en inglés).

**DOLINA, CAMPO DE DOLINAS:** depresión cerrada, circular o elíptica, que se forma en la superficie de rocas karstificables (rocas calcáreas y evaporíticas). Sus dimensiones son variables, de orden métrico a hectométrico. Se pueden presentar aisladas o agrupadas.

**DOMO VOLCÁNICO:** elevación volcánica en forma de domo o cúpula, constituida por lavas viscosas empobrecidas en gases, acumuladas sobre la propia boca eruptiva y con muy escasa dispersión lateral.

**DRUMLINS:** sedimentos glaciares con forma de colinas alargadas, con su eje mayor paralelo a la dirección del movimiento del hielo.

## -E-

**ENCAÑONAMIENTO:** forma de encajamiento fluvial, limitada por laderas de pendientes muy pronunciadas y desniveles superiores a 50 metros.

**ESCARPE DE CUESTA MARINA:** abrupto de una *superficie de cuesta marina* que limita con ella y que se sitúa inmediatamente por encima de la *vertiente de cuesta marina*. Su límite inferior coincide con el estrato duro o resistente sobre el que se desarrolla la *superficie de cuesta marina*.

**ESCARPE DE DESLIZAMIENTO:** cicatriz erosiva que representa la superficie de rotura de una masa deslizada, situada en la cabecera del deslizamiento.

**ESCARPE DE FALLA:** escarpe generado en el límite del bloque levantado con el bloque hundido de una falla, de considerable desarrollo lineal y expresión morfológica bien marcada. Es usual que dicha expresión morfológica se refleje mediante facetas triangulares o trapezoidales, que se desarrollen abanicos aluviales a su pie o que aparezcan otras formas características en función del contexto morfoestructural en que se localiza el escarpe.

**ESCARPE DE MESA MARINA:** abrupto de una *superficie de mesa marina* o de una *superficie de mesa marina disectada* que limita con ella y que se sitúa inmediatamente por encima de la *vertiente de mesa marina*. Su límite inferior coincide con el estrato duro o resistente sobre el que se desarrolla la *superficie de mesa marina* o la *superficie de mesa marina disectada*.

**ESKER:** cordón de arena y grava, originado por canales fluviales de deshielo.

**ESPINAZO:** resalte morfológico rocoso, de desarrollo predominantemente lineal.

## -F-

**FLANCOS SUPERIORES RECTILÍNEOS CUBIERTOS CON PROYECCIONES PIROCLÁSTICAS:** recubrimiento de piroclastos en las zonas superiores de un edificio volcánico (de tipo estratovolcán), conformando segmentos de ladera sensiblemente rectilíneos.

**FLUJO DE LODO:** depósitos de lodos, o de lodos con fragmentos gruesos, originados por el desplazamiento de una masa de materiales que se han comportado como un fluido. Suelen presentar, en consecuencia, formas lobuladas en su parte frontal y ondulaciones en las partes anteriores.

**FLUJO DE PIROCLASTOS:** corriente de piroclastos de alta densidad, semifluida, que se desplaza a ras del suelo, en que las partículas están envueltas por gas a alta temperatura; cuando son ricas en fragmentos pumíticos y escoria, el depósito resultante se llama ignimbrita. En función de la temperatura de emplazamiento se pueden presentar sin consolidar, cementadas o soldadas, lo que proporciona expresiones morfológicas diferentes. Su distribución está controlada por la topografía del edificio volcánico del que proceden y la del entorno circundante, cubriendo parte de las laderas del cono y con tendencia a acumularse en valles y depresiones.

**FONDO DE VALLE GLACIAR:** forma producida por una masa de hielo canalizada, generalmente con perfil transversal en U y limitada por paredes de pendientes pronunciadas (*vertiente de valle glaciár*). A menudo la forma típica transversal en U queda enmascarada por una nivelación producida por un posterior remodelado fluvial.

**FRENTE DE CHEVRON:** abrupto de una *superficie de chevron*, que limita con ella y que se sitúa inmediatamente por encima de la *vertiente de chevron*. Su límite inferior coincide con el estrato duro o resistente sobre el que se desarrolla la *superficie de chevron*.

**FRENTE DE CUESTA:** abrupto de una *superficie de cuesta* o de una *superficie de cuesta disectada*, que limita con ella y que se sitúa inmediatamente por encima de la *vertiente de cuesta*. Su límite inferior coincide con el estrato duro o resistente sobre el que se desarrolla la superficie de cuesta.

## -G-

**GARGANTA:** forma de encajamiento fluvial. Las laderas que limitan estas incisiones presentan pendientes muy pronunciadas y desniveles superiores a 15 metros.

**GLACIS DE EROSIÓN:** rampa similar a un *glacis de esparcimiento*, pero labrada sobre roca dura y, consecuentemente, sin depósito.

**GLACIS DE ESPARCIMIENTO:** rampa o superficie ligeramente cóncava y de baja inclinación que, en situación de piedemonte, enlaza un relieve con una llanura a partir de una rotura de pendiente en la ladera de la que arranca. Está formado por una delgada cobertera de depósitos detríticos.

**GLACIS DE ESPARCIMIENTO DISECTADO:** *glacis de esparcimiento* en que la escorrentía superficial se muestra concentrada y se aprecia un cierto grado de incisión en dichas formas de drenaje.

**GLACIS-CONO DE ESPARCIMIENTO:** *glacis de esparcimiento* que, en planta, presenta forma en segmento de cono o abanico.

## -H-

**HONDONADAS PANTANOSAS DE ORIGEN GLACIAR-PERIGLACIAR:** zonas de drenaje deficiente, de características endorreicas o semiendorreicas, con suelos esponjosos, montículos almohadillados y otras microformas producto de la acción de los ciclos de hielo-deshielo. A veces se presentan capturadas por la red fluvial, tendiendo a perder su morfología original.

**HORN:** pico piramidal originado por la coalescencia de varios *circos glaciares*.

## -I-

**INSELBERG:** colina aislada de laderas abruptas, que surge bruscamente en una zona de moderada o nula inclinación. Aunque aparecen con mayor frecuencia en las regiones tropicales, se presentan también en otros ambientes morfoclimáticos.

**INTERFLUVIO DE CIMAS ESTRECHAS:** geoforma de desarrollo lineal y estrecho, a ambos lados de una divisoria de aguas, que ocupa posiciones cimeras. Está caracterizado por la presencia de crestas o aristas agudas en su interior.

**INTERFLUVIO DE CIMAS REDONDEADAS:** geoforma de desarrollo lineal y estrecho, a ambos lados de una divisoria de aguas de perfil transversal suave y redondeado, que ocupa posiciones cimeras.

## -K-

**KAME:** pequeñas colinas cónicas de grava y arena, originadas por sedimentación en cubetas de hielo y cavidades glaciares.

## -L-

**LAGUNA COLMATADA:** depósito de antigua laguna.

**LAGUNA EN FONDO DE CRÁTER O CALDERA:** cuerpo de agua, permanente o semipermanente, que ocupa el fondo de un *cráter* volcánico o de una *caldera* volcánica.

**LAGUNA GLACIAR:** término genérico para designar cualquier tipo de laguna originada en ambiente glaciario o subglaciario. Se presentan con frecuencia asociadas a ciertas geoformas glaciares (*circo glaciario*, *cubeta glaciario*, *fondo de valle glaciario*, entre las más usuales).

**LAHAR:** colada de detritos o de barro, originada por agua, cenizas volcánicas y otros piroclastos. Estos depósitos se canalizan a través de la red de barrancos y cauces preexistentes.

**LAPIAZ, CAMPO DE LAPIAZ:** forma superficial labrada por erosión y disolución en rocas karstificables (calizas, dolomías, calcarenitas y rocas evaporíticas, principalmente), que da lugar a pequeños surcos o agujeros, con dimensiones que varían entre el orden centimétrico y métrico. Pueden llegar a ocupar considerables extensiones en macizos carbonáticos.

**LLANURA DE DEPÓSITOS FLUVIO-LACUSTRES:** superficie de escasa pendiente, con presencia de sedimentos resultantes de la superposición o yuxtaposición de las dinámicas fluvial y lacustre.

**LLANURA DE DEPÓSITOS VOLCÁNICOS:** planicie ubicada al pie de un edificio volcánico, con depósito de diferentes materiales piroclásticos arrastrados. A menudo llegan a comunicarse, mediante límites difusos, con el medio aluvial.

## -M-

**MACIZO ROCOSO:** conjunto esencialmente rocoso de cierta extensión, que destaca sobre el entorno inmediato, desprovisto en la mayoría de su superficie de suelos, vegetación y depósitos superficiales.

**MACROCOLUVIÓN:** *coluvión reciente* o *coluvión antiguo* de grandes dimensiones. De forma convencional, se consideran como tales a aquellos que cuentan con una superficie superior a 140 hectáreas.

**MANTO EÓLICO:** acumulaciones de arenas de origen eólico en terrenos aplanados, con espesores que fluctúan entre unos centímetros y varios metros.

**MARISMA, ESTUARIO:** las marismas son llanuras intermareales en costas con oleaje de baja y moderada energía, surcadas por una red de canales, que pueden estar asociadas a estuarios (desembocaduras de valles sumergidas bajo el mar).

**MESAS TRIANGULARES VOLCÁNICAS (PLANÈZES):** facetas triangulares, en forma de rellanos horizontales o con ligera inclinación, que se producen en las laderas de los conos volcánicos, como consecuencia de la progresiva incisión de barrancos divergentes desde su zona de cumbre.

**MORFOLOGÍA ABOLLADA:** ladera o parte de la misma cuyo perfil longitudinal se encuentra repleto de pequeñas a medianas prominencias y que, en conjunto, irregularizan la superficie de la vertiente. Se deben a antiguos movimientos en masa superpuestos, a menudo superficiales, que afectan al regolito (alterita o saprolito) o al propio sustrato geológico si está formado por materiales de cierta plasticidad (arcillas o margas, principalmente).

**MORRENA DE FONDO:** *morrena* que cubre una llanura, un *fondo de valle glaciar* o un *valle glaciar colgado*.

**MORRENA FRONTAL, ARCO MORRÉNICO:** *morrena* originada en el frente de un glaciar; a veces llega a unirse con una *morrena lateral*, adquiriendo en planta una forma arqueada.

**MORRENA LATERAL:** *morrena* originada en el margen lateral del glaciar, a menudo adosada a la *vertiente de valle glaciar*.

**MORRENAS:** sedimento glaciar formado por materiales pobremente clasificados y heterométricos, que a menudo incluye grandes bloques en una matriz de grano fino. Se aplica este término cuando no se puede diferenciar claramente el tipo de *morrena* de que se trata (*morrena de fondo, morrena lateral o morrena frontal, arco morrénico*).

## -N-

**NEBKHAS:** dunas obstaculizadas por la vegetación, que a menudo ocupan considerables extensiones.

**NICHO DE NIVACIÓN:** *circo glaciar* embrionario, de reducido tamaño, que puede aparecer en ambiente periglacial.

**NIVEL LIGERAMENTE ONDULADO:** planicie ondulada, característica de la llanura aluvial reciente e inundable de la región Costa.

**NIVEL ONDULADO CON PRESENCIA DE AGUA:** planicie ondulada, característica de la llanura aluvial reciente e inundable de la región Costa, con presencia temporal o permanente de agua en parte de su superficie.

**NIVEL PLANO:** planicie característica de la llanura aluvial reciente e inundable de la región Costa.

**NIVELES ESTRUCTURALES SOBRE LAVAS ENDURECIDAS:** superficies proporcionadas por materiales volcánicos resistentes a la erosión, normalmente de carácter lávico, aunque también las pueden proporcionar otros materiales volcánicos cementados o fuertemente consolidados.

## -P-

**PAN DE AZÚCAR:** tipo particular de *inselberg*, con forma de domo más o menos puntiagudo, desarrollado en rocas masivas resistentes. Suelen presentarse en áreas de relativa estabilidad cortical y, aunque no son exclusivas de ningún ambiente morfoclimático, son más abundantes en áreas tropicales húmedas.

**PANTANO, DEPRESIÓN PANTANOSA:** área con drenaje deficiente, en la que el agua tiende a acumularse, en depresiones interfluviales. El término se reserva preferentemente para la región Amazonía.

**PITONES O AGUJAS VOLCÁNICAS:** masas de lava que rellenaron la chimenea de un volcán y permanecen como restos o testigos del mismo.

**PLANICIE ARENOSA DE ORIGEN LAHÁRICO:** planicie compuesta por material volcánico de textura predominantemente arenosa, que está o ha estado alimentada por un *lahar* o varios.

**PLANICIE COSTERA:** superficie plana o ligeramente inclinada hacia la costa, limitada por un pequeño escarpe. Está constituida por sedimentos marinos y eólicos.

**PLANICIE INTERMONTANA:** superficie a grandes rasgos horizontal, rodeada en su mayoría por relieves de carácter montañoso.

**PLAYA MARINA:** acumulación de arena, grava o una mezcla de ambas, situada en el límite del mar y el continente, en cuya dinámica interviene fundamentalmente el oleaje.

**POLJE:** depresión cerrada de grandes dimensiones (de orden kilométrico), con fondo plano y sensiblemente horizontal, característica de regiones kársticas.

## -R-

**RAMPAS DE PIEDEMONTE DE CONO VOLCÁNICO:** superficies ligeramente cóncavas, que arrancan de la parte inferior de un *cono* volcánico y enlazan con una llanura.

**RELIEVE COLINADO ALTO:** forma de cierta extensión y continuidad, sin rasgos característicos y con desniveles en su interior comprendidos entre 100 y 200 metros.

**RELIEVE COLINADO BAJO:** forma de cierta extensión y continuidad, sin rasgos característicos y con desniveles en su interior comprendidos entre 15 y 25 metros.

**RELIEVE COLINADO MEDIO:** forma de cierta extensión y continuidad, sin rasgos característicos y con desniveles en su interior comprendidos entre 25 y 100 metros.

**RELIEVE COLINADO MUY ALTO:** forma de cierta extensión y continuidad, sin rasgos característicos y con desniveles en su interior comprendidos entre 200 y 300 metros.

**RELIEVE COLINADO MUY BAJO:** forma de cierta extensión y continuidad, sin rasgos característicos y con desniveles en su interior comprendidos entre 5 y 15 metros.

**RELIEVE EN RELLANOS Y APLANAMIENTOS INCLINADOS:** relieve formado por una sucesión de superficies inclinadas, alternantes con segmentos de ladera con diferente inclinación o forma, de origen incierto o de difícil adscripción genética.

**RELIEVE EN RELLANOS Y ONDULACIONES ESCALONADAS:** relieve en gradas que da lugar a plataformas horizontales o subhorizontales, alternantes con segmentos de ladera de mayor inclinación, de origen incierto o de difícil adscripción genética.

**RELIEVE LACUSTRE ONDULADO:** área que delimita un conjunto de pequeñas depresiones lagunares o lagunas no mapeables, situada en llanuras aluviales (*valle fluvial, llanura de inundación*) o en terrazas fluviales (*terrazza media, terraza alta, terraza colgada, terrazas escalonadas, terrazas indiferenciadas*).

**RELIEVE MONTAÑOSO:** forma de cierta extensión y continuidad, sin rasgos característicos y con desniveles en su interior de más de 300 metros.

**RELIEVE ONDULADO:** forma de cierta extensión y continuidad, sin rasgos característicos. El desnivel interno de este relieve es inferior a 5 metros, por lo que da lugar a formas muy suaves.

**RELIEVE VOLCÁNICO COLINADO ALTO:** forma de cierta extensión y continuidad, sin rasgos característicos, desarrollada sobre sustratos volcánicos no ligados a emisiones volcánicas recientes (generalmente, sustratos volcánicos pre-holocenos). Presenta, en su conjunto, un cierto grado de disección, con desniveles máximos en su interior comprendidos entre 100 y 200 metros.

**RELIEVE VOLCÁNICO COLINADO BAJO:** forma de cierta extensión y continuidad, sin rasgos característicos, desarrollada sobre sustratos volcánicos no ligados a emisiones volcánicas recientes (generalmente, sustratos volcánicos pre-holocenos). Presenta, en su conjunto, un ligero grado de disección, con desniveles máximos en su interior comprendidos entre 15 y 25 metros.

**RELIEVE VOLCÁNICO COLINADO MEDIO:** forma de cierta extensión y continuidad, sin rasgos característicos, desarrollada sobre sustratos volcánicos no ligados a emisiones volcánicas recientes (generalmente, sustratos volcánicos pre-holocenos). Presenta, en su conjunto, un cierto grado de disección, con desniveles máximos en su interior comprendidos entre 25 y 100 metros.

**RELIEVE VOLCÁNICO COLINADO MUY ALTO:** forma de cierta extensión y continuidad, sin rasgos característicos, desarrollada sobre sustratos volcánicos no ligados a emisiones volcánicas recientes (generalmente, sustratos volcánicos pre-holocenos). La disección, en conjunto, le permite alcanzar desniveles máximos en su interior de entre 200 y 300 metros.

**RELIEVE VOLCÁNICO COLINADO MUY BAJO:** forma de cierta extensión y continuidad, sin rasgos característicos, desarrollada sobre sustratos volcánicos no ligados a emisiones volcánicas recientes (generalmente, sustratos volcánicos pre-

holocenos). Presenta, en su conjunto, un ligero grado de disección, con desniveles máximos en su interior comprendidos entre 5 y 15 metros.

**RELIEVE VOLCÁNICO MONTAÑOSO:** forma de cierta extensión y continuidad, sin rasgos característicos, desarrollada sobre sustratos volcánicos no ligados a emisiones volcánicas recientes (generalmente, sustratos volcánicos pre-holocenos). La disección, en conjunto, le permite alcanzar desniveles máximos en su interior de más de 300 metros.

**RELIEVE VOLCÁNICO ONDULADO:** forma de cierta extensión y continuidad, sin rasgos característicos, desarrollada sobre sustratos volcánicos no ligados a emisiones volcánicas recientes (generalmente, sustratos volcánicos pre-holocenos). El desnivel interno de este relieve es inferior a 5 metros, por lo que da lugar a formas muy suaves.

**RELIEVES ESCALONADOS EN CAPAS INCLINADAS:** relieves en gradas, resultantes de la erosión diferencial en rocas estratificadas con disposición monoclin.

**RELIEVES ESCALONADOS, EN GRADERÍO:** relieves en gradas, resultantes de la erosión diferencial en rocas estratificadas en disposición horizontal.

**RELIEVES ESCALONADOS SOBRE CAPAS DE LAVA ENDURECIDA Y OTROS MATERIALES VOLCÁNICOS:** relieves en gradas, resultantes de la erosión diferencial sobre materiales volcánicos en disposición horizontal o monoclin.

**RESTOS DE SUPERFICIE ESTRUCTURAL:** partes aisladas o separadas de una superficie estructural (*superficie de mesa, superficie de cuesta, superficie de chevron*, etc.) o en los que difícilmente se reconoce el condicionante estructural en su morfología.

**ROCAS ABORREGADAS:** conjunto de montículos rocosos, con tamaños que suelen oscilar entre el orden métrico y decamétrico. Presentan un perfil longitudinal asimétrico, con una vertiente de pendiente suave frecuentemente pulida y estriada, y otra irregular y a menudo escarpada. Estas formas están originadas por el movimiento del hielo sobre ellas y son características del modelado de erosión glaciar.

**ROCAS DESMENUZADAS POR EL HIELO, CAMPOS Y RÍOS DE BLOQUES:** forma debida a la acción de rotura del hielo sobre macizos rocosos, por efecto de la crioclastia. Da lugar a acumulaciones de fragmentos rocosos angulares, en distintas posiciones y localizaciones fisiográficas, algunas de ellas ocupando el fondo de valles y vaguadas.

**ROCAS EN CRESTAS Y CUCHILLAS:** afloramientos rocosos en ambiente glaciar-periglaciar, sin cobertura edáfica o muy escasa, con perfil muy quebrado y salientes puntiagudos. Se utiliza preferentemente esta geofoma para designar afloramientos rocosos de las características descritas, que no presentan ningún rasgo morfológico específico desde el punto de vista funcional, dinámico o genético.

## -S-

**SALIENTE DE VERTIENTE DE MESA:** plataforma horizontal que sobresale del perfil de una *vertiente de mesa o meseta* y que suele corresponder con una intercalación en la serie sedimentaria de un paquete o nivel más resistente que los situados inmediatamente por encima y por debajo.

**SALITRAL MARINO:** áreas costeras naturales, poco profundas, de acumulación de agua salada. En ellas, la evaporación genera depósitos salinos que recubren su superficie.

**SIMA:** forma de conducción de las aguas subterráneas de desarrollo eminentemente vertical, abierta al exterior. Frecuente en regiones kársticas.

**SUPERFICIE ALTA:** superficie elevada con respecto a su entorno inmediato, de origen incierto o de difícil adscripción genética.

**SUPERFICIE ALTA DISECTADA:** *superficie alta*, en que la escorrentía superficial se muestra concentrada y se aprecia un grado de incisión de moderado a fuerte en dichas formas de drenaje.

**SUPERFICIE DE CHEVRON:** superficie de origen estructural, con una inclinación significativamente mayor que la *superficie de cuesta*, cuya geometría es coincidente con la de los estratos sobre los que se desarrolla.

**SUPERFICIE DE CONO DE DEYECCIÓN:** superficie correspondiente a un depósito fluvial con forma en planta que se aproxima a un segmento de cono; se extiende radialmente ladera abajo desde el punto en que el curso de agua abandona el área montañosa de la que procede el depósito. El término cono de deyección es equivalente al de abanico aluvial, al igual que el de cono de esparcimiento. En este proyecto, se reserva el término de cono de deyección para los aparatos de superficie reducida.

**SUPERFICIE DE CONO DE DEYECCIÓN DISECTADO:** *superficie de cono de deyección*, en que la escorrentía superficial se muestra concentrada y se aprecia un grado de incisión, de moderado a fuerte, en dichas formas de drenaje.

**SUPERFICIE DE CONO DE ESPARCIMIENTO:** superficie correspondiente a un depósito fluvial con forma en planta que se aproxima a un segmento de cono; se extiende radialmente ladera abajo desde el punto en que el curso de agua abandona el área montañosa de la que procede el depósito. El término cono de esparcimiento es equivalente al de abanico aluvial, al igual que el de cono de deyección. En este proyecto, se reserva el término de cono de esparcimiento para los aparatos de gran tamaño, como los que se desarrollan en los piedemontes de las Cordilleras Occidental y Real.

**SUPERFICIE DE CONO DE ESPARCIMIENTO DISECTADO:** *superficie de cono de esparcimiento*, en que la escorrentía superficial se muestra concentrada y se aprecia un cierto grado de incisión en dichas formas de drenaje.

**SUPERFICIE DE CONO DE ESPARCIMIENTO MUY DISECTADO:** *superficie de cono de esparcimiento*, en que se aprecia una alta densidad de formas de drenaje, con elevado grado de incisión.

**SUPERFICIE DE CUESTA:** superficie de origen estructural ligeramente inclinada, acorde con el buzamiento de los estratos sobre los que se desarrolla.

**SUPERFICIE DE CUESTA DISECTADA:** *superficie de cuesta* en que la escorrentía superficial se muestra concentrada y se aprecia un grado de incisión de moderado a fuerte en dichas formas de drenaje.

**SUPERFICIE DE CUESTA MARINA:** superficie ligeramente inclinada, acorde con el buzamiento de los estratos miopliocenos marinos sobre los que se desarrolla. Es una geoforma exclusiva de la región Costa.

**SUPERFICIE DE EROSIÓN:** aplanamiento, de carácter regional y heredado, resultante de los procesos de erosión y meteorización bajo condiciones climáticas y tectónicas relativamente estables. Estos aplanamientos cortan oblicuamente las estructuras geológicas del sustrato.

**SUPERFICIE DE MESA MARINA:** superficie de plana a ligeramente ondulada, elevada respecto al territorio circundante, desarrollada sobre materiales miopliocenos marinos horizontales, con cuya geometría es coincidente. Es una geoforma exclusiva de la región Costa.

**SUPERFICIE DE MESA MARINA DISECTADA:** *superficie de mesa marina* en que la escorrentía superficial se muestra concentrada y se aprecia un grado de incisión de moderado a fuerte en dichas formas de drenaje.

**SUPERFICIE DE MESA O MESETA:** superficie plana o ligeramente ondulada, elevada respecto al territorio circundante, desarrollada sobre rocas con estratificación horizontal, con cuya geometría es coincidente.

**SUPERFICIE DE MESA O MESETA DISECTADA:** *superficie de mesa o meseta* en que la escorrentía superficial se muestra concentrada y se aprecia un grado de incisión de moderado a fuerte en dichas formas de drenaje.

**SUPERFICIE DE MESETA VOLCÁNICA:** superficie plana u ondulada constituida por materiales volcánicos (con frecuencia de carácter lávico) y elevada respecto al entorno circundante.

**SUPERFICIE DE MESETA VOLCÁNICA DISECTADA:** *superficie de meseta volcánica* en que la escorrentía superficial se muestra concentrada y se aprecia un grado de incisión, de moderado a fuerte, en dichas formas de drenaje.

**SUPERFICIE DE RELLENO:** superficie de acumulación de sedimentos provenientes de los relieves circundantes. Presentan, por tanto, morfologías similares a las de una depresión y características propicias al desarrollo del endorreísmo.

**SUPERFICIE DISECTADA:** superficie con un grado de disección intermedio, de origen fluvial. Es una geoforma exclusiva de la región Costa, donde aparece asociada a una antigua llanura aluvial.

**SUPERFICIE DISECTADA, NIVEL INFERIOR:** superficie situada topográficamente por debajo de una *superficie de mesa o meseta*, labrada sobre un paquete o nivel de la misma secuencia sedimentaria que ésta. La escorrentía superficial se muestra concentrada y se aprecia un cierto grado de incisión en dichas formas de drenaje.

**SUPERFICIE HORIZONTAL:** superficie plana o ligeramente ondulada, próxima a la horizontal, de origen incierto o de difícil adscripción genética. Se utiliza, preferentemente, para indicar un rellano horizontal dentro de una ladera, a modo de hombrera.

**SUPERFICIE HORIZONTAL DISECTADA:** *superficie horizontal*, en que la escorrentía superficial se muestra concentrada y se aprecia un grado de incisión de moderado a fuerte en dichas formas de drenaje.

**SUPERFICIE INCLINADA:** superficie de perfil longitudinal rectilíneo y cierta inclinación, de origen incierto o de difícil adscripción genética. Se utiliza, preferentemente, para indicar una superficie de menor pendiente dentro de una ladera, a modo de hombrera inclinada; también para una forma de piedemonte sin posibilidad de adscripción a una geoforma más específica.

**SUPERFICIE INCLINADA DISECTADA:** *superficie inclinada*, en que la escorrentía superficial se muestra concentrada y se aprecia un grado de incisión de moderado a fuerte en dichas formas de drenaje.

**SUPERFICIE INTERVENIDA:** área alterada de forma artificial, en el que es imposible reconocer o asignar ninguna otra geoforma. Se incluyen en este término, especialmente, embalses y represas, canteras, excavaciones mineras o de otro tipo y rellenos diversos.

**SUPERFICIE MUY DISECTADA:** superficie con marcado grado de disección, de origen fluvial. Los cauces pueden llegar a encajarse en esta superficie, dando lugar a *barrancos*, *gargantas* y otras formas de incisión fluvial. Es una geoforma exclusiva de la región Costa, donde aparece asociada a una antigua llanura aluvial.

**SUPERFICIE ONDULADA LACUSTRE:** geoforma equivalente a *relieve lacustre ondulado*, pero localizada fuera de llanuras aluviales o terrazas fluviales.

**SUPERFICIE POCO DISECTADA:** superficie de origen fluvial, escasamente disectada, de plana a ondulada. Es una geoforma exclusiva de la región Costa, donde aparece asociada a una antigua llanura aluvial.

**SUPERFICIE VOLCÁNICA ONDULADA:** superficie de geometría ondulada, desarrollada sobre materiales volcánicos, independiente de la edad, tipo o génesis de los mismos.

**SUPERFICIES DE PLANAS A LIGERAMENTE ONDULADAS SOBRE CANGAHUA:** plataformas desarrolladas sobre depósitos piroclásticos, principalmente constituidos por cenizas volcánicas y lapilli del Cuaternario, incididas por barrancos que crean taludes y acantilados de muy fuerte inclinación. Son frecuentes en la zona septentrional del corredor interandino.

**SUPERFICIES PLANAS INTERVENIDAS:** con este término, exclusivo de la región Costa, se designa al área ocupada por camaroneras.

**SUPERFICIES Y PLANOS ESTRUCTURALES ORIGINADOS EN CAPAS PLEGADAS:** superficies cuya morfología está determinada por el plegamiento de las capas que conforman su sustrato.

## -T-

**TALUD DE DERRUBIOS:** fragmentos rocosos que cubren de forma continua una ladera o una parte considerable de ella. A veces se originan por coalescencia lateral de varios *conos de derrubios*.

**TERRAZA ALTA:** superficie plana de origen fluvial, que se corresponde con el segundo nivel de terraza por encima del *valle fluvial, llanura de inundación*.

**TERRAZA BAJA Y CAUCE ACTUAL (sobree excavación del cauce en la llanura de inundación):** en este proyecto, se considera bajo esta denominación a la franja que bordea e incluye al canal o canales fluviales, sometida a continuos cambios, con alto contenido en bloques y cantos. Se denominan también lechos móviles y forman parte de las llanuras de inundación. Son zonas no aptas para el aprovechamiento agrícola. También se incluyen bajo este término a canales fluviales de considerable anchura, no limitados por geoformas directamente asociadas al drenaje canalizado (es decir, que no discurren en el interior de *valles fluviales/llanuras de inundación, valles en V, gargantas o encañonamientos*) y que, por tanto, son los únicos elementos con los que se puede identificar al medio aluvial actual.

**TERRAZA COLGADA:** superficie plana de origen fluvial, con la que se designa tanto a aquellos niveles de terrazas que están claramente desconectados del valle fluvial como a niveles de terrazas que están situados topográficamente por encima de la denominada *terrazza alta*.

**TERRAZA DE KAME:** acumulación de arenas y gravas, que dan lugar a una superficie plana y un abrupto, de canales que discurren entre la pared de un valle glaciar y el borde lateral del hielo.

**TERRAZA MEDIA:** superficie plana de origen fluvial, que se sitúa inmediatamente por encima del nivel máximo de las aguas de un río (*valle fluvial, llanura de*

*inundación*), como resultado de la incisión del mismo. Aunque puede ser considerada en sentido estricto como una terraza baja, en este proyecto se ha utilizado esta denominación para guardar coherencia con la denominación utilizada en trabajos previos, del que este proyecto es continuación.

**TERRAZAS ESCALONADAS:** bajo esta denominación se incluyen dos o más niveles de terrazas que, por su reducido tamaño, no se pueden diferenciar cartográficamente.

**TERRAZAS INDIFERENCIADAS:** superficies planas de origen fluvial, en las que no se puede determinar el nivel del que se trata (*terrazza media, terraza alta, o terraza colgada*) y que, por tanto, no se pueden clasificar en ningún otro tipo. Bajo esta denominación también se incluyen las terrazas erosivas o terrazas rocosas, un tipo particular de terraza labrada sobre material rocoso.

**TESTIGO DE CONO DE DEYECCIÓN:** parte aislada o separada de un cono de deyección, que no conserva la morfología en planta característica de los mismos (ver *superficie de cono de deyección*). Puede presentar diferentes grados de disección en superficie.

**TESTIGO DE CONO DE ESPARCIMIENTO:** parte aislada o separada de un cono de esparcimiento, o que ya no conserva la morfología en planta característica de los mismos (ver *superficie de cono de esparcimiento*). Puede presentar diferentes grados de disección en superficie.

**TESTIGO DE GLACIS DE ESPARCIMIENTO:** parte de un *glacis de esparcimiento*, que no conserva completa la superficie entre el relieve del que procede y la llanura con la que originalmente enlazaba. Puede presentar diferentes grados de disección en superficie.

**TOR:** tipo particular de *inselberg*, con bloques apilados y fragmentados, cuya morfología está controlada por los sistemas de fracturación del macizo rocoso. Son más frecuentes en rocas de tipo granítico, aunque también pueden llegar a aparecer en otras litologías.

## -V-

**VALLE CIEGO:** valle cuyo curso de agua superficial desaparece en un sumidero kárstico.

**VALLE EN SACO:** cabecera de valle, con aspecto de circo, en que el aporte de agua procede de un manantial kárstico.

**VALLE EN V:** valle fluvial con perfil transversal en forma de V, en que predomina la incisión vertical.

**VALLE FLUVIAL, LLANURA DE INUNDACIÓN:** franja de terreno asociada directamente a la dinámica fluvial y constituida por depósitos aluviales. Suele

discurrir en su interior un canal fluvial y el terreno que abarca está sometido, parcial o totalmente, a inundaciones con diferentes periodos de retorno.

**VALLE GLACIAR COLGADO:** valle glaciar en que la excavación producida por el hielo ha sido menor que la del valle glaciar principal en que desemboca o desembocaba, quedando su fondo a mayor altura.

**VALLE INDIFERENCIADO:** valle de fondo plano o de sección ligeramente en "U", con ausencia de dinámica fluvial permanente. Presenta un relleno de depósitos aluviales en los que el agua tiende a percolar y, en consecuencia, la escorrentía superficial tiene un escaso desarrollo.

**VERTIENTE ABRUPTA:** ladera con escasa disección y con pendiente habitualmente superior al 70%.

**VERTIENTE ABRUPTA CON FUERTE DISECCIÓN:** *vertiente abrupta*, en la que se aprecia una marcada disección en la totalidad o en gran parte de la geoforma.

**VERTIENTE ABRUPTA DE DERRAMES VOLCÁNICOS TABULARES:** tipo particular de *vertiente de meseta volcánica*, de perfil rectilíneo y pendiente pronunciada, que conecta tanto las zonas altas de Sierra con modelado glaciar -y los paisajes de Páramos- con las Vertientes externas de la Cordillera así como con las Vertientes y relieves superiores de las Cuencas Interandinas, con desniveles de hasta 400 metros.

**VERTIENTE DE CHEVRON:** ladera sobre la que culmina una *superficie de chevron*. Ambas geoformas están separadas por un *frente de chevron*, que puede ser o no mapeable.

**VERTIENTE DE CUESTA:** ladera sobre la que culmina una *superficie de cuesta*. Ambas geoformas están separadas por un *frente de cuesta*, que puede ser o no mapeable.

**VERTIENTE DE CUESTA MARINA:** ladera sobre la que culmina una *superficie de cuesta marina*. Ambas geoformas están separadas por un *eskarpe de cuesta marina*, que puede ser o no mapeable.

**VERTIENTE DE LLANURA DE DEPÓSITOS FLUVIO-LACUSTRES:** eskarpe o escalón morfológico que puede aparecer en una *llanura de depósitos fluvio-lacustres*.

**VERTIENTE DE LLANURA DE DEPÓSITOS VOLCÁNICOS:** eskarpe o escalón morfológico que puede aparecer en una *llanura de depósitos volcánicos*.

**VERTIENTE DE MESA MARINA:** ladera sobre la que culmina una *superficie de mesa marina* o una *superficie de mesa marina disectada*. Ambas geoformas, vertiente y superficie, están separadas por un *eskarpe de mesa marina*, que puede ser o no mapeable.

**VERTIENTE DE MESA O MESETA:** ladera sobre la que culmina una *superficie de mesa o meseta* o una *superficie de mesa o meseta disectada*. Ambas geoformas,

vertiente y superficie, están separadas por una *cornisa de mesa*, que puede ser o no mapeable.

**VERTIENTE DE MESETA VOLCÁNICA:** ladera culminada por una *superficie de meseta volcánica* o una *superficie de meseta volcánica disectada*. Ambas geoformas, vertiente y superficie, están separadas por una *cornisa de meseta volcánica*, que puede ser o no mapeable.

**VERTIENTE DE PLANICIE INTERMONTANA:** ladera que culmina en una *planicie intermontana*.

**VERTIENTE DE SUPERFICIE DE EROSIÓN:** ladera que culmina en una *superficie de erosión*.

**VERTIENTE DE SUPERFICIE DE RELLENO:** ladera de una *superficie de relleno*, formada por los mismos materiales de ella.

**VERTIENTE DE VALLE GLACIAR:** ladera de pendiente pronunciada, limítrofe con el *fondo de valle glaciario*.

**VERTIENTE HETEROGÉNEA:** ladera de perfil mixto (cóncavo-convexo, rectilíneo-cóncavo, etc.) o irregular, escasamente disectada.

**VERTIENTE HETEROGÉNEA CON FUERTE DISECCIÓN:** ladera de perfil mixto (cóncavo-convexo, rectilíneo-cóncavo, etc.) o irregular, en la que se aprecia una marcada disección en la totalidad o en gran parte de la geoforma.

**VERTIENTE O ABRUPTO DE LLANURA ANTIGUA:** escarpe morfológico proporcionado por la antigua llanura aluvial de la región Costa. Está, por tanto, asociada a las geoformas *superficie poco disectada*, *superficie disectada* y *superficie muy disectada*.

**VERTIENTE O ABRUPTO DE TERRAZA:** se refiere al escarpe o escalón que caracteriza a cualquier tipo de terraza y que enlaza la superficie de un determinado nivel de terraza con el inmediatamente inferior o con la llanura aluvial.

**VERTIENTE RECTILÍNEA:** ladera de perfil longitudinal predominantemente rectilíneo, con escasa o nula disección.

**VERTIENTE RECTILÍNEA CON ABRUPTOS:** ladera de perfil longitudinal predominantemente rectilíneo, con presencia de una o más zonas de rotura de la pendiente, en las que se produce un incremento brusco de la inclinación general de la ladera.

**VERTIENTE RECTILÍNEA CON FUERTE DISECCIÓN:** ladera de perfil longitudinal predominantemente rectilíneo, en la que se aprecia una marcada disección en la totalidad o en gran parte de la geoforma.

**VERTIENTE RECTILÍNEA CON SALIENTES ROCOSOS:** ladera de perfil longitudinal predominantemente rectilíneo, en la que aparecen salientes rocosos dispersos que irregularizan la superficie de la vertiente.

**VERTIENTE ROCOSA:** ladera mayoritaria o totalmente rocosa, con muy baja presencia de suelo. No se incluyen en este término las vertientes rocosas de carácter estructural (ejemplos: *superficie de cuesta; superficie de chevron; barra o cresta estructural; resto de superficie estructural; superficies y planos estructurales originados en capas plegadas*).

**VESTIGIOS DE EDIFICIOS VOLCÁNICOS:** restos de estratovolcanes. El edificio volcánico es difícilmente reconocible o sólo se conserva una parte del mismo.

**-Y-**

**YARDANGS:** formas creadas por la erosión del viento en ambientes desérticos, que a veces se asemejan a las del casco de un barco invertido. De dimensiones muy variables, suelen presentarse agrupados, con sus ejes mayores paralelos a la dirección de los vientos dominantes. Se desarrollan en una gran variedad de sustratos litológicos e incluso en arenas eólicas.



## ANEXO IV. ATRIBUTOS DE LAS GEOFORMAS

En el presente anexo se recoge una síntesis de las características y rangos de los diferentes atributos que se asignan a todas y cada una de las geoformas. Los primeros (Región, Dominio Fisiográfico y Contexto Morfológico) se refieren al encuadre en que se localiza cada una de las geoformas, dentro del sistema jerárquico de relieve adoptado. El resto (génesis, atributos geológicos, morfológicos, morfométricos y relacionados con el drenaje) describen diferentes aspectos que caracterizan o son inherentes a la geoforma identificada.

Se han elaborado, a lo largo de la realización del proyecto, un conjunto de procedimientos y manuales que forman parte de la metodología de la temática de Geomorfología y están disponibles para su consulta. En dichos documentos se desarrollan y complementan, entre otros, diferentes aspectos contemplados en el presente anexo.

### **1. Atributos relacionados con el sistema de jerarquía del relieve: Región, Dominio Fisiográfico y Contexto Morfológico**

El relieve y el paisaje físico se pueden concebir a través de un sistema que, en función de la escala espacial de referencia, permite distinguir áreas o unidades con características comunes y diferenciables de las contiguas a dicha escala de observación.

El sistema de jerarquización establecido se basa en el trabajo "Los paisajes naturales del Ecuador. Las regiones y paisajes del Ecuador" (Winckell, 1997). A partir de él se han realizado las necesarias adaptaciones para conseguir un modelo coherente y eficaz para los objetivos del trabajo de cartografía geomorfológica y geopedológica.

Los órdenes de jerarquía establecidos, del más general al de mayor detalle, son Región, Dominio Fisiográfico y Contexto Morfológico. Las Geoformas, unidades básicas de mapeo, representan el vértice superior de esta jerarquía (Figura IV.1). La agrupación espacial de un conjunto de geoformas adyacentes con ciertas características comunes (cobertura o no de depósitos piroclásticos, predominio de un sustrato geológico común, tipo de modelado o génesis que presentan, etc.) configura un determinado contexto.

**Figura IV.1.** Órdenes del sistema de jerarquía adoptado y significado

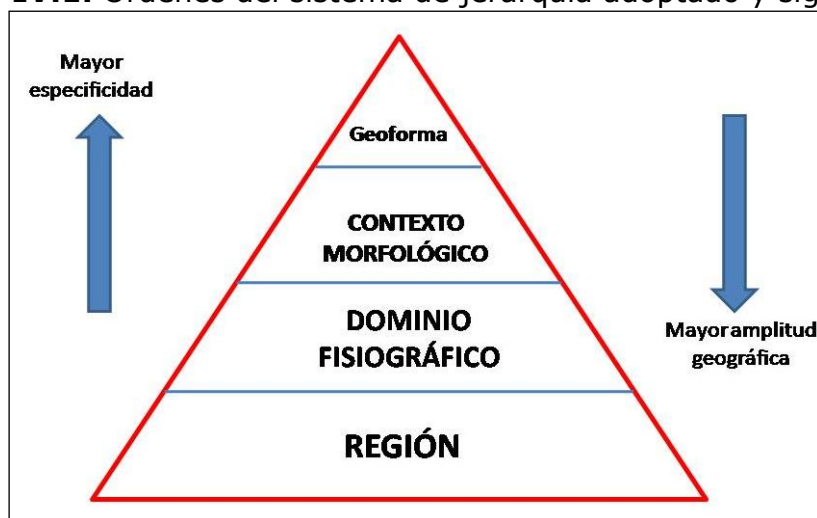

Fuente: CTN

Cada uno de estos órdenes o niveles se definen a continuación.

**Región:** Una Región, o sistema geoestructural, puede definirse como una gran unidad geomorfológica resultante de la evolución geológica y tectónica del área en que se encuadra, en la que se manifiestan características del medio físico comunes a todo el amplio territorio incluido en ella. Una Región, típicamente con una extensión del orden de  $10^4$  a  $10^5$  km<sup>2</sup>, presenta, a esa escala de análisis, particularidades del relieve condicionadas por las grandes estructuras geológicas (accidentes tectónicos y plegamientos mayores) y su evolución a lo largo del tiempo.

Las tres regiones del Ecuador continental son Costa, Sierra y Amazonía.

**Dominio Fisiográfico:** Unidad territorial, que agrupa uno o más Contextos Morfológicos, característica de un determinado ambiente morfoclimático (p. ej., ambiente glaciar-periglaciar) o sistema morfogenético (p.ej., volcánico, litoral, aluvial); su diferenciación también se establece, a menudo, en base a unidades tectónicas y estructurales (p.ej., vertientes externas de las cordilleras, paisajes estructurales, grandes sistemas de piedemonte). Representan, en definitiva, un tipo de características del relieve que se diferencian claramente del espacio adyacente y que se localizan en un marco geográfico definido, continuo y de considerable extensión, del orden de  $10^3$  a  $10^4$  km<sup>2</sup>.

Para el conjunto de la zona de estudio del proyecto, se han considerado ocho dominios fisiográficos en la región Costa, siete dominios fisiográficos en la región Sierra y tres dominios fisiográficos en la región Amazonía.

**Contexto Morfológico:** Territorio con características comunes en cuanto al tipo general de modelado y fisiografía, en el que suele predominar un tipo de sustrato geológico o de formación superficial y muy a menudo caracterizado complementariamente por la presencia generalizada o por la ausencia de cobertura piroclástica. Su extensión fluctúa en órdenes de magnitud de entre  $10^2$  a  $10^3$  km<sup>2</sup>.

Agrupan siempre a distintas geoformas, algunas de las cuales son más frecuentes o características del Contexto Morfológico definido. Los contextos pueden hacer referencia, por ejemplo, a vertientes o relieves estructurales sobre determinadas litologías, a construcciones de tipo estrato-volcán, a piedemontes proximales o piedemontes distales con o sin cobertura piroclástica, o a vertientes homogéneas sobre granitos sin cobertura piroclástica.

Los Contextos Morfológicos, incorporados para cada Dominio Fisiográfico, suponen un total de cincuenta y uno para el conjunto de la zona de estudio del proyecto.

En el Cuadro IV.1 se muestran todos los Contextos Morfológicos de cada Dominio Fisiográfico y Región.

**Cuadro IV.1.** Regiones, Dominios Fisiográficos y Contextos Morfológicos considerados en el área de estudio.

<b>REGIÓN SIERRA</b>	
DOMINIO FISIOGRÁFICO: VERTIENTES EXTERNAS DE LA CORDILLERA OCCIDENTAL	
<b>CONTEXTOS MORFOLÓGICOS</b>	Relieves diversificados sobre materiales volcánicos antiguos, con cobertura piroclástica (Cordillera Occidental)
	Relieves diversificados sobre materiales volcánicos antiguos, sin cobertura piroclástica (Cordillera Occidental)
	Zonas deprimidas o abrigadas y primeras estribaciones de la vertiente occidental, sin cobertura piroclástica (Cordillera Occidental)
	Vertientes homogéneas sobre granitos y granodioritas, con cobertura piroclástica (Cordillera Occidental)
	Vertientes homogéneas sobre granitos y granodioritas, sin cobertura piroclástica (Cordillera Occidental)
	Vertientes de carácter estructural sobre rocas volcano-sedimentarias y metamórficas, con cobertura piroclástica (Cordillera Occidental)
	Cuencas deprimidas con relieves colinares sobre rellenos volcano-sedimentarios, con cobertura piroclástica (Cordillera Occidental)
	Relieves escarpados sobre rocas metamórficas, sin cobertura piroclástica (Cordillera Occidental)
	Relieves y estribaciones meridionales de la vertiente occidental, sin cobertura piroclástica (Cordillera Occidental)

<b>DOMINIO FISIOGRAFICO: VERTIENTES EXTERNAS DE LA CORDILLERA REAL</b>	
<b>CONTEXTOS MORFOLÓGICOS</b>	Relieves escarpados sobre rocas metamórficas, con cobertura piroclástica (Cordillera Real)
	Relieves escarpados sobre rocas metamórficas, sin cobertura piroclástica (Cordillera Real)
	Vertientes homogéneas sobre granitos y granodioritas, con cobertura piroclástica (Cordillera Real)
	Vertientes homogéneas sobre granitos y granodioritas, sin cobertura piroclástica (Cordillera Real)
<b>DOMINIO FISIOGRAFICO: CIMAS FRÍAS DE LAS CORDILLERAS OCCIDENTAL Y REAL</b>	
<b>CONTEXTOS MORFOLÓGICOS</b>	Paisajes glaciares
	Paisajes de páramo con modelado periglacial y huellas glaciares poco marcadas
	Paisajes de páramo con modelado eólico
	Relieves de los márgenes de las cimas frías
<b>DOMINIO FISIOGRAFICO: SISTEMA VOLCÁNICO</b>	
<b>CONTEXTOS MORFOLÓGICOS</b>	Vestigios de edificios volcánicos muy destruidos, difícilmente identificables
	Construcciones de tipo estrato-volcán y formas asociadas
<b>DOMINIO FISIOGRAFICO: VERTIENTES Y RELIEVES DE CUENCAS INTERANDINAS</b>	
<b>CONTEXTOS MORFOLÓGICOS</b>	Vertientes y relieves superiores de las cuencas interandinas, con cobertura piroclástica (Sierra Norte)
	Vertientes y relieves superiores de las cuencas interandinas, sin cobertura piroclástica (Sierras Central y Meridional)
	Macizos internos de la Sierra Sur sobre litología indiferenciada, sin cobertura piroclástica
	Macizos internos de la Sierra Sur sobre granitos y granodioritas, sin cobertura piroclástica
	Vertientes y relieves inferiores de las cuencas interandinas, con cobertura piroclástica. Sierra Norte
	Vertientes y relieves inferiores de las cuencas interandinas, sin cobertura piroclástica. Sierra Sur
<b>DOMINIO FISIOGRAFICO: RELIEVES DE FONDO DE CUENCAS INTERANDINAS</b>	
<b>CONTEXTOS MORFOLÓGICOS</b>	Relieves de fondo de cuencas interandinas con rellenos volcano-sedimentarios y piroclásticos
	Relieves de fondo de cuencas interandinas sin cobertura piroclástica

<b>DOMINIO FISIOGRAFICO: MEDIO ALUVIAL DE SIERRA</b>	
<b>CONTEXTO MORFOLÓGICO</b>	Medio aluvial de Sierra
<b>REGIÓN AMAZONÍA</b>	
<b>DOMINIO FISIOGRAFICO: ZONA SUBANDINA</b>	
<b>CONTEXTOS MORFOLÓGICOS</b>	<p>Cordillera del Napo: paisajes estructurales, calcáreos y relieves periféricos, con cobertura de cenizas volcánicas</p> <p>Cordillera del Cutucú: relieves sobre rocas calcáreas y areniscas, con y sin formas estructurales. Sin cobertura de cenizas volcánicas</p> <p>Cordillera del Cóndor: relieves accidentados principalmente sobre granitos y modelado estructural sobre areniscas. Sin cobertura de cenizas volcánicas</p> <p>Corredores, depresiones (Cosanga, Limón-Gualaquiza y Zumba) y vertientes bajas marginales</p> <p>Estribaciones orientales subandinas: relieves sobre arcillas y areniscas (parcialmente fosilizadas por las formaciones de piedemonte)</p>
<b>DOMINIO FISIOGRAFICO: AMAZONIA PERIANDINA</b>	
<b>CONTEXTOS MORFOLÓGICOS</b>	<p>Piedemontes próximos, con cobertura de cenizas volcánicas recientes</p> <p>Piedemontes distales, sin cobertura de cenizas volcánicas</p> <p>Colinas periandinas occidentales</p> <p>Colinas periandinas orientales</p>
<b>DOMINIO FISIOGRAFICO: MEDIO ALUVIAL AMAZÓNICO</b>	
<b>CONTEXTO MORFOLÓGICO</b>	Medio aluvial amazónico
<b>REGIÓN COSTA</b>	
<b>DOMINIO FISIOGRAFICO: RELIEVES ESTRUCTURALES SOBRE SEDIMENTOS TERCIARIOS</b>	
<b>CONTEXTO MORFOLÓGICO</b>	Mesas muy disectadas y restos de relieves tabulares sobre limolitas y areniscas culminantes
<b>DOMINIO FISIOGRAFICO: GRAN CONO TABULAR DE LA LLANURA COSTERA Y LLANURA ALUVIAL ANTIGUA</b>	
<b>CONTEXTOS MORFOLÓGICOS</b>	<p>Gran cono tabular de la llanura costera</p> <p>Testigos disectados de depósitos aluviales encaramados</p> <p>Llanura aluvial antigua</p> <p>Superficies onduladas y transición a la llanura aluvial reciente</p>

<b>DOMINIO FISIOGRAFICO: PIEDEMONTE ANDINO OCCIDENTAL</b>	
<b>CONTEXTOS MORFOLÓGICOS</b>	Conos de esparcimiento y formas de piedemonte proximales, en contacto con la vertiente andina occidental
	Conos de esparcimiento y formas de piedemonte distales, planos a poco disectados
<b>DOMINIO FISIOGRAFICO: PIEDEMONTE COSTERO</b>	
<b>CONTEXTO MORFOLÓGICO</b>	Glacis de los piedemontes costeros
<b>DOMINIO FISIOGRAFICO: BAJA LLANURA ALUVIAL INUNDABLE DE LA COSTA</b>	
<b>CONTEXTO MORFOLÓGICO</b>	Llanura aluvial reciente
<b>DOMINIO FISIOGRAFICO: MEDIO ALUVIAL COSTERO</b>	
<b>CONTEXTO MORFOLÓGICO</b>	Medio aluvial costero
<b>DOMINIO FISIOGRAFICO: CORDILLERAS COSTERAS SOBRE ROCAS VOLCÁNICAS ANTIGUAS</b>	
<b>CONTEXTO MORFOLÓGICO</b>	Cerros testigos de la llanura aluvial reciente
<b>DOMINIO FISIOGRAFICO: MEDIO LITORAL</b>	
<b>CONTEXTOS MORFOLÓGICOS</b>	Llanura y depresión costera de Arenillas
	Formas y depósitos fluvio-marinos

Fuente: CTN, basada en Winckell, 1997

Cada uno de los Contextos Morfológicos definidos pertenece a un solo Dominio Fisiográfico. Y, a su vez, cada Dominio Fisiográfico, está incluido en una sola región. De esta forma, determinando el Contexto Morfológico en que se incluye un conjunto de geoformas espacialmente contiguas quedan directamente asignados los niveles superiores de la jerarquía.

Tres aspectos deben tenerse especialmente en cuenta para la delimitación de un Contexto Morfológico:

- Muchas geoformas no son exclusivas de un Contexto Morfológico concreto (p.ej., coluviones, vertientes, formas poligénicas, etc.).
- Aunque hay formas más características y/o abundantes de un determinado contexto (p.ej., formas y depósitos glaciares en *Paisajes glaciares* o en *Paisajes de páramo con modelado glaciar y huellas glaciares poco marcadas*), pueden aparecer en otros Contextos Morfológicos (en el caso anterior, por ejemplo, por tratarse de formas paleoclimáticas heredadas).
- Los contextos morfológicos se conciben como áreas de continuidad cartográfica, favoreciendo que no existan "islas" pequeñas de otros Contextos Morfológicos en su interior.

El último escalón en esta jerarquía, de menor amplitud geográfica y mayor especificidad en su definición, está ocupado por el orden correspondiente a las geoformas.

Una **Geoforma** (o Unidad Geomorfológica) se puede definir como una porción del territorio, identificable con respecto a las de su entorno inmediato desde el punto de vista perceptivo, que presenta características homogéneas en cuanto a su génesis (procesos formadores), morfología (forma del terreno), morfometría (o análisis cuantitativo del relieve: pendiente, desnivel relativo, longitud de vertiente), procesos morfodinámicos actuantes y material constitutivo (formación geológica o depósito superficial sobre la que se asienta).

Son las unidades básicas de mapeo. El tamaño mínimo para su representación es de 1 hectárea, con órdenes típicos de magnitud de entre 5 a 10 hectáreas hasta  $10^2$  km<sup>2</sup> para las geoformas mayores.

Una Geoforma debe cumplir con los siguientes requisitos:

- Es fácilmente reconocible, tanto a partir de imágenes aéreas adecuadas que permitan la visión tridimensional como en el propio terreno.
- Sus límites representan cambios netos en las características del relieve o, cuando no son suficientemente claros, se determinan a partir del cambio en ciertos parámetros que no siempre tienen expresión en la morfología (formaciones geológicas subyacentes, por ejemplo).
- Sus dimensiones son convenientes para la escala del mapa y para el estudio edafológico posterior, de tal manera que proporcionan una información adecuada para este objetivo y no se crean multitud de recintos o polígonos de escaso significado.

Ejemplos de geoformas (o unidades geomorfológicas) son: valle en V; superficie de cono de esparcimiento; relieve lacustre ondulado; coluvión reciente; fondo de valle glaciar; rampa de piedemonte de cono volcánico; cordón litoral; aplanamiento kárstico; colinas en media naranja; manto eólico; superficie de cuesta; relieve colinado medio; superficie horizontal disectada; superficie intervenida.

### 1.1. Justificación del sistema de jerarquía de relieve adoptado

Los órdenes de jerarquía adoptados suponen un cambio con respecto a la sistemática llevada a cabo en la cartografía geomorfológica realizada por el Instituto Espacial Ecuatoriano, IEE (exCLIRSEN), cuyos trabajos son predecesores de éste. Dicho organismo, para encuadrar las geoformas en un nivel superior de cierta homogeneidad, sólo consideró a las que denominó Unidades Ambientales, sin otros niveles o escalones. La modificación llevada a cabo en el presente proyecto supone una estructuración de la información geomorfológica en varios niveles jerárquicos (Contexto Morfológico, Dominio Fisiográfico y Región), que atienden a una categorización del relieve en función de la escala de análisis y que, por tanto, contribuye a una mejor comprensión del mismo.

Por otra parte, aunque las anteriormente denominadas Unidades Ambientales equivalen, en algunos casos, a los designados en este trabajo como Contextos Morfológicos (por ejemplo, Relieves de los márgenes de las cimas frías era una Unidad Ambiental y ahora es considerado un Contexto Morfológico, con idéntico nombre), existen otras situaciones en que dichas Unidades Ambientales parecen ajustarse mejor a una categoría de mayor amplitud geográfica, el Dominio Fisiográfico. Es el caso, por ejemplo, de la Unidad Ambiental Vertientes externas de la Cordillera Real, que en este trabajo ya es tratado como Dominio Fisiográfico, en el que se incluyen cuatro diferentes Contextos Morfológicos.

## 2. Atributo relacionado con la génesis de la geoforma

El grupo genético indica el tipo general de modelado característico de cada tipo de geoforma. Una denominación de geoforma siempre se atribuye, por tanto, a un determinado grupo genético.

Las principales características de los trece grupos genéticos se sintetizan en el Cuadro IV.2.

**Cuadro IV.2.** Grupos genéticos y características de los mismos

GRUPO GENÉTICO	CARACTERÍSTICAS GENERALES
Fluvial	Formas y depósitos ligados a ríos y al flujo de agua habitualmente encauzada. También se incluyen formas resultantes de la erosión generalizada por agua
Fluvio-lacustre	Formas y depósitos ligados a lagos, lagunas y áreas endorreicas, incluyendo depresiones con acumulación de agua esporádica, temporal o permanente
Laderas	Formas y depósitos relacionados con la evolución y dinámica de las laderas o vertientes
Glaciar y periglacial	Formas y depósitos producidos por la acumulación de hielo (glaciares) y en las zonas de su periferia o en las que dominan los ciclos de hielo y deshielo del terreno y/o la existencia de permafrost (periglaciares)
Volcánico	Formas y depósitos tanto asociados directa o indirectamente a edificios volcánicos recientes como relieves que aparecen sobre sustrato volcánico
Marino	Formas y depósitos relacionados tanto con la dinámica litoral actual y reciente, como formas relacionadas con depósitos marinos antiguos
Kárstico	Formas desarrollados principalmente sobre rocas calcáreas (calizas, dolomías, calcarenitas) y evaporítico-salinas, con un característico modelado
Meteorización	Formas características producto de una intensa meteorización química
Eólico	Formas y depósitos producidos por la acción del viento
Estructural	Modelados resultantes de la interacción entre los diversos procesos erosivos y la litología y estructura de las rocas

Tectónico-erosivo	Formas sin rasgos característicos (geofomas banales), no ligadas a ningún sustrato litológico concreto, de cierta extensión y continuidad. Las geofomas incluidas en este grupo han sido modeladas por una erosión relativamente uniforme en su conjunto, generalmente sobre materiales que habían sido con anterioridad elevados tectónicamente
Poligénicas	Formas y depósitos que tienen su origen en dos o más grupos genéticos o que son de difícil adscripción a uno de ellos
Otras	Se incluyen en este grupo geofomas de definición poco precisa, difícilmente representables por sus propias características y modo de aparición o áreas de fuerte intervención antrópica que impiden reconocer la geofoma original o representarla

Fuente: CTN

### 3. Atributos geológicos: formación geológica y litología

Una *formación geológica* (sensu stricto) es una unidad litoestratigráfica constituida por un conjunto de rocas claramente diferenciables de las adyacentes o próximas por sus características litológicas, suficientemente distintivas como para permitir esa diferenciación. Las *formaciones geológicas* (sensu stricto) se definen en su localidad tipo (de donde, generalmente, reciben su nombre: Formación Tarqui, Formación Tena). Además de caracterizarlas por la litología, se describe su contenido paleontológico si es el caso (que permitirá encuadrarlas en la escala cronoestratigráfica), potencia, extensión y variación lateral, así como sus relaciones con otras formaciones geológicas supra e infrayacentes.

La unión de dos o más *formaciones geológicas* contiguas asociadas, que presentan un cierto número de características litológicas comunes, se denomina *grupo* (sensu stricto). Las *formaciones geológicas*, por su parte, se pueden dividir, total o parcialmente, en unidades de rango menor, llamadas *miembros*.

Cuando estos cuerpos rocosos, a pesar de que hayan podido ser considerados por algunos autores como *formaciones geológicas*, *miembros* o *grupos*, no cumplen con los criterios seguidos internacionalmente para considerarlos bajo tales denominaciones, la tendencia es utilizar el término genérico de "unidad".

En este trabajo se considera el término "formación geológica" en sentido amplio, o informal: se incluyen en esta categoría general las *formaciones geológicas*, *grupos* y "unidades" que así fueron consideradas en la cartografía geológica utilizada como referencia o insumo principal (cartografía geológica 1:100.000 o 1:250.000 proporcionada por el INIGEMM al inicio de este proyecto, en febrero de 2014).

También se incluyen bajo esta categoría diferentes tipos de *formaciones* o *depósitos superficiales*: una formación o depósito superficial es un cuerpo sedimentario, de espesor limitado, normalmente del orden de la decena de metros, que recubre el sustrato geológico, sin guardar relación geométrica con él; habitualmente están poco

o nada consolidados y/o compactados y pertenecen al Cuaternario (<1,8 millones de años). Ejemplos de formaciones superficiales son: depósitos aluviales; depósitos coluviales; depósitos glacio-lacustres. Otras formaciones superficiales pueden denominarse, incluso, con el nombre de una localidad o topónimo donde aparecen y su litología o tipo litológico dominante (por ejemplo, ceniza del Tungurahua o volcano-sedimentos del Quilotoa).

Bajo estas consideraciones, para toda el área de estudio se han establecido un total de 236 formaciones geológicas (en sentido amplio del término) para el total del área de estudio. A cada una de estas formaciones se les ha asociado una descripción litológica, de acuerdo a la que aparece en las cartografías geológicas anteriormente referidas, completando y contrastando dicha descripción con los principales léxicos estratigráficos del país disponibles en el momento de establecer estas relaciones (Bristow y Hoffstetter, 1977; Duque, 2000).

La asignación de los atributos "formación geológica" y "litología" se realiza, por tanto, a través del primero de estos atributos. Aunque la referencia principal es la cartografía geológica 1:100.000 (o 1:250.000) del INIGEMM u organismos predecesores, también se utilizan como insumos otras cartografías geológicas (ver apartado 2.2.1.2. Insumos complementarios, de la Memoria) cuando se deduce que éstas son de mejor calidad o precisión. Asimismo, se realizan modificaciones cuando existen evidencias, en campo o mediante la propia fotointerpretación, de una "formación geológica" concreta diferente a la proporcionada por cualquiera de los insumos geológicos.

En el Cuadro IV.3 se muestran algunos ejemplos de formaciones geológicas o depósitos superficiales, con el código asignado y la descripción del tipo de roca o sedimento.

**Cuadro IV.3.** Ejemplos de formaciones geológicas o depósitos superficiales, símbolos asignados y descripción litológica correspondiente

<b>FORMACIÓN GEOLÓGICA O DEPÓSITO SUPERFICIAL</b>	<b>(*)</b>	<b>DESCRIPCIÓN DEL TIPO DE ROCA O SEDIMENTO</b>
Depósitos de ladera	<b>Q<sub>dl</sub></b>	Gravas y bloques de angulosos a subangulosos, con o sin mezcla irregular y en proporciones variables de elementos finos (limos, arcillas y arenas)
Volcano-sedimentos del Quilotoa	<b>Q<sub>dvQ</sub></b>	Tobas bien estratificadas, con frecuente carácter lacustre y alternantes con cenizas y lapilli
Conglomerados Zarapullo	<b>P<sub>za</sub></b>	Guijarros y cantos rodados pobremente estratificados en matriz areno-limosa
Formación Borbón	<b>PI<sub>B</sub></b>	Areniscas de grano grueso en bancos, con intercalaciones de argilita y conglomerados en la base
Formación Mangán	<b>Mio<sub>Mn</sub></b>	Limolitas, lutitas y areniscas de grano fino interestratificadas; lutitas con vetas de carbón; areniscas de grano grueso y conglomeráticas
Formación Playa Rica	<b>Ole<sub>r</sub></b>	Lutitas grises o negras laminadas, con intercalaciones de areniscas
Formación Ostiones	<b>Eo<sub>os</sub></b>	Lutitas duras, grises a pardas; tobas y arcillas silíceas hacia muro
Formación Tiyuyacu	<b>Pal<sub>Ty</sub></b>	Conglomerado de cuarzo, lutita y chert en matriz areno-limosa; areniscas con intercalaciones de lutitas rojas, grises y verdes
Grupo Alamor	<b>M<sub>al</sub></b>	Lutitas, areniscas, arcillas y limos estratificados, localmente con ligero metamorfismo
Batolito de Zamora	<b>J<sub>abs</sub></b>	Granitoides
Unidad Piedras	<b>Pz<sub>pi</sub></b>	Anfibolitas gneísicas de grano fino a grueso y esquistos verdes
Granito de Abitagua	<b>IN G<sub>Ab</sub></b>	Granito (monzogranito de biotita, de grano grueso y color rosado)
Gabro	<b>IN G<sub>a</sub></b>	Gabro

Fuente: CTN, a partir de: cartografías geológicas oficiales 1: 100.000 y 1:250.000 del INIGEMM y organismos predecesores; Bristow y Hoffstetter, 1977

**(\*) Nota:** Los símbolos empleados para cada una de las formaciones geológicas o depósitos superficiales no tienen carácter oficial, aunque para ello se ha tenido en cuenta la simbología utilizada en publicaciones de amplio reconocimiento y uso: hojas geológicas 1:100.000 y 1:250.000 publicadas por el INIGEMM u organismos predecesores y Léxico estratigráfico del Ecuador (Bristow y Hoffstetter, 1977). Especialmente para depósitos superficiales y otros

grupos litológicos que no tienen reconocimiento de formación, así como para ciertas formaciones geológicas, se ha acordado la adopción de códigos propios, siguiendo criterios análogos a los utilizados en dichos trabajos de referencia.

En los códigos la primera o primeras letras hacen referencia a la edad: Q= Cuaternario, P=Pleistoceno, Pl=Plioceno, Mio=Mioceno, Oli=Oligoceno, Eo= Eoceno, Pal=Paleoceno, K=Cretácico, J=Jurásico, Pz=Paleozoico, mientras que los subíndices se refieren al tipo de depósito superficial (dl=depósitos de ladera; dvQ=depósitos volcánicos del Quilotoa) o al nombre de la "formación geológica" (za=Zarapullo; Bb=Borbón; Mn=Mangán, etc.). Los símbolos que inician su denominación con IN se refieren a cuerpos intrusivos sin asignación de edad.

#### 4. Atributos morfológicos: forma de la cima, de la vertiente y del valle

Los atributos morfológicos, de carácter descriptivo, hacen referencia a variables que ayudan a describir la forma del relieve de la unidad geomorfológica delimitada. Se incluyen los siguientes (Cuadro IV.4):

- Forma de la cima
- Forma de la vertiente
- Forma del valle

**Cuadro IV.4.** Categorías de formas de cima, vertiente y valle

FORMA DE LA CIMA	FORMA DE LA VERTIENTE	FORMA DEL VALLE
Aguda	Cóncava	En U
Redondeada	Convexa	En V
Plana	Rectilínea	Plano
Otras	Mixta	Otras
No Aplicable	Irregular	No Aplicable
	Otras	
	No Aplicable	

Fuente: CLIRSEN, 2012

## 5. Atributos morfométricos: desnivel relativo, longitud de vertiente y pendiente

Los atributos morfométricos se refieren a variables susceptibles de medida y que contribuyen a caracterizar el recinto o polígono identificado desde el punto de vista del análisis cuantitativo del relieve que proporciona la geoforma. Los atributos de este tipo son:

- Desnivel relativo
- Longitud de vertiente
- Pendiente

La asignación de todos estos atributos está automatizada, tal como se explica en el documento "Atributos de las geoformas, asignación de atributos y sistema de validación", en base a los datos que proporciona el MDT. No obstante, el fotointérprete los puede modificar si considera que no se ajustan a lo observado o son de carácter anómalo o inexacto.

El *desnivel relativo* corresponde a la altura existente entre la parte más baja, generalmente el cauce de los ríos, quebradas o incisiones (nivel base) y la parte más alta de las unidades geomorfológicas (CLIRSEN, 2012). Las categorías o rangos establecidos son las que se muestran en el Cuadro IV.5.

**Cuadro IV.5.** Categorías de desnivel relativo

CLASE	DESNIVEL RELATIVO
1	0 - 5 m
2	>5 - 15 m
3	>15 - 25 m
4	>25 - 50 m
5	>50 - 100 m
6	>100 - 200 m
7	>200 - 300 m
8	>300 m
NO APLICABLE	

Fuente: CLIRSEN, 2012

La *longitud de vertiente* corresponde a la distancia inclinada existente entre la parte más alta y la más baja de una unidad geomorfológica (IEE, 2012). Las categorías o rangos establecidos se muestran en el Cuadro IV.6.

**Cuadro IV.6.** Categorías de longitud de vertiente

CLASE	TIPO	LONGITUD DE VERTIENTE
1	Muy corta	< 15 m
2	Corta	>15-50 m
3	Moderadamente larga	>50-250 m
4	Larga	>250-500 m
5	Muy larga	>500 m
NO APLICABLE		

Fuente: CLIRSEN, 2012

La *pendiente* es el grado de inclinación de las geoformas, con relación a la horizontal, expresado en porcentaje (IEE, 2012). Se han establecido diez clases o rangos de pendientes de pendiente (Cuadro IV. 7).

**Cuadro IV.7.** Categorías de pendiente

CLASE	TIPO	PENDIENTE (%)
1	Plana	0-2
2	Muy suave	>2 - 5
3	Suave	>5 - 12
4	Media	>12 - 25
5	Media a fuerte	>25 - 40
6	Fuerte	>40 - 70
7	Muy fuerte	>70 - 100
8	Escarpada	> 100 - 150
9	Muy escarpada	> 150 - 200
10	Abrupta	> 200
NO APLICABLE		

Fuente: CLIRSEN, 2012

## 6. Atributos relacionados con el drenaje

Son dos las variables o atributos que se refieren al drenaje: la forma de drenaje y la densidad de drenaje. Ambas variables proporcionan información indirecta sobre el sustrato (litología y estructura) y/o el tipo de modelado al que está, o ha estado, sometida la geoforma. Las categorías consideradas para cada uno de estos atributos se recogen en los Cuadros IV.8 y IV.9.

La forma de drenaje se asigna por fotointerpretación, mientras que la densidad de drenaje (relación entre la longitud total de cauces que atraviesan un área dada y la

superficie de dicha área: Horton, 1945; Strahler, 1952; Strahler, 1954) se obtiene automáticamente.

Las herramientas para generar la red de drenaje son ArcGIS 10, ArcHydro y ETGeowizard.

**Cuadro IV.8.** Categorías de tipo de drenaje

<b>TIPOS DE DRENAJE</b>
Dendrítico
Subdendrítico
Anastomosado
Meándrico
Paralelo
Enrejado
Rectangular
Angular
Radial
Asimétrico
Subparalelo
Pinnado
Otras
No Aplicable

Fuente: CLIRSEN, 2012

**Cuadro IV.9.** Categorías de densidad de drenaje

<b>CLASE O TIPO</b>	<b>DENSIDAD</b>
Drenaje grueso (baja densidad)	<5 km/km <sup>2</sup>
Drenaje medio (media densidad)	5-12 km/km <sup>2</sup>
Drenaje fino (alta densidad)	>12 km/km <sup>2</sup>
NO APLICABLE	

Fuente: CTN

## Bibliografía citada en el anexo

Bristow, C.R., y Hoffstetter, R., 1977. Lexique Stratigraphique International, vol. V. Amérique Latine, Fasc. 5 a 2: Ecuador. *Centre National de la Recherche Scientifique (CNRS)*. París, 410 p.

CLIRSEN, 2012. Proyecto: "Generación de Geoinformación para la gestión del territorio a nivel nacional, escala 1:25.000". Geomorfología. Metodología (versión 2012). *Informe no publicado*. Quito, 36 p.

CODIGEM-BGS (Corporación de Desarrollo e Investigación Geológico Minero Metalúrgica; British Geological Survey), 1993. Mapa Geológico del Ecuador, esc. 1:1.000.000. *CODIGEM*. Quito.

DGGM-IGS (Dirección General de Geología y Minas; Institute of Geological Sciences), 1982. Mapa Geológico del Ecuador, esc. 1:1.000.000. *DGGM*. Quito.

Duque, P., 2000. Léxico Estratigráfico del Ecuador. *CODIGEM*. Quito, 102 p.

Horton, R.E., 1945. Erosional development of streams and their drainage basis; hydrophysical approach to quantitative morphology. *Geol. Soc. Am. Bull.*, 56, 275-370.

Strahler, A.N., 1952. Hypsometric (area-altitude) analysis of erosional topography. *Geol. Soc. Am. Bull.*, 63, 1117-1142.

Strahler, A.N., 1954. Statistical analysis in geomorphic research. *J. Geology*, 62, 1-25.

Winckell, A. (coordinador), 1997. Los paisajes naturales del Ecuador: las regiones y paisajes del Ecuador. *CEDIG, IPGH, ORSTOM, IGM*. Quito, 416 p. + mapa esc. 1:1.000.000.