

MEMORIA TÉCNICA

CANTÓN CENTINELA DEL CÓNDOR

PROYECTO:

**“LEVANTAMIENTO DE CARTOGRAFÍA TEMÁTICA
ESCALA 1:25.000, LOTE 2”**

GEOMORFOLOGÍA

MAYO, 2015

PERSONAL PARTICIPANTE

Unidad MAGAP-PRAT, SIGTIERRAS:

José Duque
Sandra González
Xavier Andrade
Óscar Garzón

Consortio TRACASA-NIPSA:

Responsables:

Joaquín del Val
Idurre Barinagarrementería

Memoria:

Javier Reina
Juan Agustín Núñez
Fernando Guerrero
Marta San Segundo
Anna Bordetas
Baldomer Corderroure
Jorge Navarro
Oriol Pedraza
Lorena Piedra
Anna Pibernat
Isaac Pérez

Fotointérpretes:

Sergio Andrade
Lucía Avilés
Anna Bordetas
Leonardo Calle
Baldomer Corderroure
Yetzabel Flores
Jorge Navarro
Juan Agustín Núñez
Katia Olivos
Oriol Pedraza
Isaac Pérez
Lorena Piedra
Anna Pibernat
Javier Reina
Angélica Robles
Mariana de J. Yaguana

FISCALIZACIÓN realizada por la Asociación ACOTECNIC – INGEOMATICA

ÍNDICE

| | | |
|-------------|---|-----------|
| I. | INTRODUCCIÓN | 1 |
| 1.1. | El Proyecto de Cartografía Temática de Ecuador | 2 |
| 1.2. | Objetivos | 3 |
| 1.2.1. | Objetivos generales del proyecto | 3 |
| 1.2.2. | Objetivos del estudio geomorfológico | 3 |
| 1.3. | Antecedentes de este estudio | 4 |
| II. | METODOLOGÍA | 5 |
| 2.1. | Características del producto esperado | 5 |
| 2.2. | Etapas metodológicas..... | 5 |
| 2.2.1. | Recopilación de información | 6 |
| 2.2.1.1. | Insumos básicos: MDT, ortofotos y otras imágenes | 6 |
| 2.2.1.2. | Insumos complementarios | 6 |
| 2.2.2. | Fotointerpretación | 7 |
| 2.2.2.1. | <i>Software</i> empleado | 9 |
| 2.2.3. | Fase de campo | 9 |
| 2.2.3.1. | Criterios para la validación en campo | 9 |
| 2.2.3.2. | Validación y adquisición de datos de campo | 9 |
| 2.2.4. | Integración de datos y adecuación cartográfica final | 10 |
| 2.2.5. | Mapa y leyenda | 10 |
| 2.2.5.1. | Explicación de la leyenda | 10 |
| 2.2.5.2. | Esquemas: Relieve y Paisaje (Contextos Morfológicos), Esquema Geológico y Pendientes | 13 |
| 2.3. | Control de calidad..... | 14 |
| 2.4. | Insumos utilizados para la cartografía geomorfológica del cantón | 15 |
| III. | RESULTADOS..... | 17 |
| 3.1. | Levantamiento de información..... | 17 |
| 3.2. | Regiones y Dominios Fisiográficos..... | 18 |
| 3.2.1. | Dominio Fisiográfico Vertientes externas de la Cordillera Real | 19 |
| 3.2.2. | Dominio Fisiográfico Zona Subandina | 20 |
| 3.2.3. | Dominio Fisiográfico Medio aluvial amazónico..... | 20 |
| 3.3. | Contextos Morfológicos..... | 21 |
| 3.3.1. | Relieves escarpados sobre rocas metamórficas, sin cobertura piroclástica (Cordillera Real)..... | 21 |

| | |
|--|-----------|
| 3.3.2. Cordillera del Cóndor: relieves accidentados principalmente sobre granitos y modelado estructural sobre areniscas. Sin cobertura de cenizas volcánicas..... | 22 |
| 3.3.3. Corredores, depresiones (Cosanga, Limón-Gualaquiza y Zumba) y vertientes bajas marginales..... | 22 |
| 3.3.4. Medio aluvial amazónico | 23 |
| 3.4. Geformas y formaciones geológicas presentes en el cantón | 23 |
| 3.5. Descripción de geformas | 26 |
| 3.5.1. Fluvial | 26 |
| 3.5.1.1. Valle fluvial, llanura de inundación (F1) | 26 |
| 3.5.1.2. Terraza baja y cauce actual (sobreexcavación de cauce en llanura de inundación) (F2) | 27 |
| 3.5.1.3. Barranco (E2) | 27 |
| 3.5.1.4. Cauces abandonados, meandros abandonados (C1) | 27 |
| 3.5.1.5. Cauces y meandros ocasionalmente funcionales (C2) | 27 |
| 3.5.1.6. Superficie de cono de deyección (Cd1) | 28 |
| 3.5.1.7. Superficie de cono de deyección disectado (Cd3) | 28 |
| 3.5.2. Laderas | 28 |
| 3.5.2.1. Vertiente rectilínea (Lr1)..... | 28 |
| 3.5.2.2. Vertiente rectilínea con fuerte disección (Lr2)..... | 29 |
| 3.5.2.3. Vertiente abrupta (La1) | 29 |
| 3.5.2.4. Vertiente heterogénea (Lh1) | 29 |
| 3.5.2.5. Vertiente heterogénea con fuerte disección (Lh4) | 30 |
| 3.5.2.6. Coluvión antiguo (Col2)..... | 30 |
| 3.5.3. Volcánico | 31 |
| 3.5.3.1. Relieve volcánico colinado medio (Rv9) | 31 |
| 3.5.3.2. Relieve volcánico colinado alto (Rv10)..... | 32 |
| 3.5.4. Tectónico-erosivo | 32 |
| 3.5.4.1. Relieve colinado bajo (Rt3) | 32 |
| 3.5.4.2. Relieve colinado medio (Rt4)..... | 32 |
| 3.5.4.3. Relieve colinado alto (Rt5)..... | 33 |
| 3.5.4.4. Relieve colinado muy alto (Rt6) | 34 |
| 3.5.4.5. Relieve montañoso (Rt7) | 34 |
| 3.5.5. Poligénicas..... | 35 |
| 3.5.5.1. Coluvio-aluvial antiguo (Coa2) | 35 |
| 3.5.5.2. Cerro testigo (Rr4)..... | 35 |
| 3.5.5.3. Interfluvio de cimas redondeadas (Ar1) | 36 |
| 3.5.5.4. Interfluvio de cimas estrechas (Ar2) | 36 |
| IV. RESUMEN Y CONCLUSIONES | 37 |

| | |
|----------------------------------|-----------|
| V. BIBLIOGRAFÍA | 39 |
| 5.1. Referencias generales | 39 |
| 5.2. Bibliografía citada | 40 |

ANEXO I. MODELO DE FICHA DE CAMPO

ANEXO II. CÓDIGOS DE FICHAS DE CAMPO LEVANTADAS EN EL CANTÓN

ANEXO III. GLOSARIO DE GEOFORMAS

ANEXO IV. ATRIBUTOS DE LAS GEOFORMAS

LISTA DE CUADROS

| | |
|---|----|
| Cuadro 2.1. Grupos genéticos y subgrupos en que se encuadran las geoformas | 11 |
| Cuadro 2.2. Índice de cartas topográficas utilizadas para el cantón Centinela del Cóndor ... | 16 |
| Cuadro 3.1. Regiones y dominios fisiográficos presentes en el cantón Centinela del Cóndor | 19 |
| Cuadro 3.2. Contextos morfológicos presentes en el cantón Centinela del Cóndor | 21 |
| Cuadro 3.3. Contextos morfológicos y geoformas presentes en el cantón | 23 |
| Cuadro 3.4. Formaciones geológicas y depósitos superficiales presentes en el cantón | 25 |

LISTA DE FIGURAS

| | |
|---|----|
| Figura 1.1. Distribución geográfica de la zona de estudio dentro del área continental | 2 |
| Figura 2.1. Mapa sintético de procesos en el diseño y producción de la cartografía geomorfológica | 5 |
| Figura 2.2. Plan de calidad en la cartografía geomorfológica, principales hitos | 14 |
| Figura 2.3. Insumos de base de generación de los MDT en el cantón Centinela del Cóndor .. | 15 |
| Figura 3.1. Localización de recorridos y fichas de campo del cantón Centinela del Cóndor ... | 17 |
| Figura 3.2. Distribución geográfica de los diferentes dominios fisiográficos presentes en el cantón Centinela del Cóndor | 18 |

LISTA DE FOTOS

| | |
|---|----|
| Foto 1. Valle fluvial, llanura de inundación del río Nangaritzza. Sector El Dorado | 26 |
| Foto 2. Vertiente heterogénea. Sector El Dorado | 30 |
| Foto 3. Coluvión antiguo. Sector San Francisco | 31 |
| Foto 4. Relieve volcánico colinado medio. Sector Panguintza | 31 |
| Foto 5. Relieve colinado medio. Sector Nanguipa Alto | 33 |
| Fotos 6 y 7. Relieve colinado alto. Sector San Isidro y Nanguipa Bajo | 34 |
| Foto 8. Relieve colinado muy alto. Sector La Florida | 34 |
| Foto 9. Cerro testigo. Sector Zumbi | 35 |

I. INTRODUCCIÓN

El 1 de febrero de 2011, la República del Ecuador y el Banco Interamericano de Desarrollo suscribieron el Contrato de Préstamo 2461/OC-EC, cuyo objetivo es la implantación en todo el país de un sistema eficiente de gestión de catastro y registro de la propiedad de la tierra rural, con el objetivo de brindar seguridad jurídica a los derechos de propiedad, apoyar la aplicación de políticas tributarias de los cantones, y proveer información para la planificación de ordenamiento territorial del área rural.

El proyecto es ejecutado por el Ministerio de Agricultura, Ganadería, Acuicultura y Pesca, MAGAP, a través de la Unidad Ejecutora MAGAP-PRAT, dentro del Programa denominado como SIGTIERRAS.

Actualmente, el proyecto gestiona, entre otros, los siguientes componentes:

- Fotografía aérea y ortofotografía a nivel nacional.
- Levantamiento de información de barrido predial, con participación de los GAD Municipales, en 58 cantones.
- Elaboración de cartografía temática en coordinación con otras iniciativas gubernamentales.
- Actualización de la metodología y aplicación para la valoración predial.
- Puesta en marcha del nuevo sistema SINAT.

Dentro del componente de cartografía temática, en una labor conjunta con el Instituto Espacial Ecuatoriano (IEE), MAGAP-SIGTIERRAS genera cartografía temática a escala 1:25.000 de las siguientes temáticas:

1. Cobertura y uso de la tierra
2. Sistemas productivos
3. Geomorfología
4. Suelos
5. Capacidad de uso de la tierra
6. Dificultad de labranza
7. Zonas homogéneas de cultivos
8. Peligros volcánicos
9. Accesibilidad a la red vial
10. Accesibilidad a infraestructura de acopio y facilidades agrícolas
11. Accesibilidad a centros económicos importantes
12. Zonas homogéneas de accesibilidad

Este levantamiento se ejecuta por parte de MAGAP-SIGTIERRAS dentro del territorio continental no intervenido ya anteriormente (áreas a cargo del IEE) y excluyendo las áreas protegidas definidas en el Patrimonio de Áreas Naturales del Estado (PANE), organizado en dos lotes de acuerdo a la siguiente figura (Figura 1.1).

Figura 1.1. Distribución geográfica de la zona de estudio dentro del área continental.

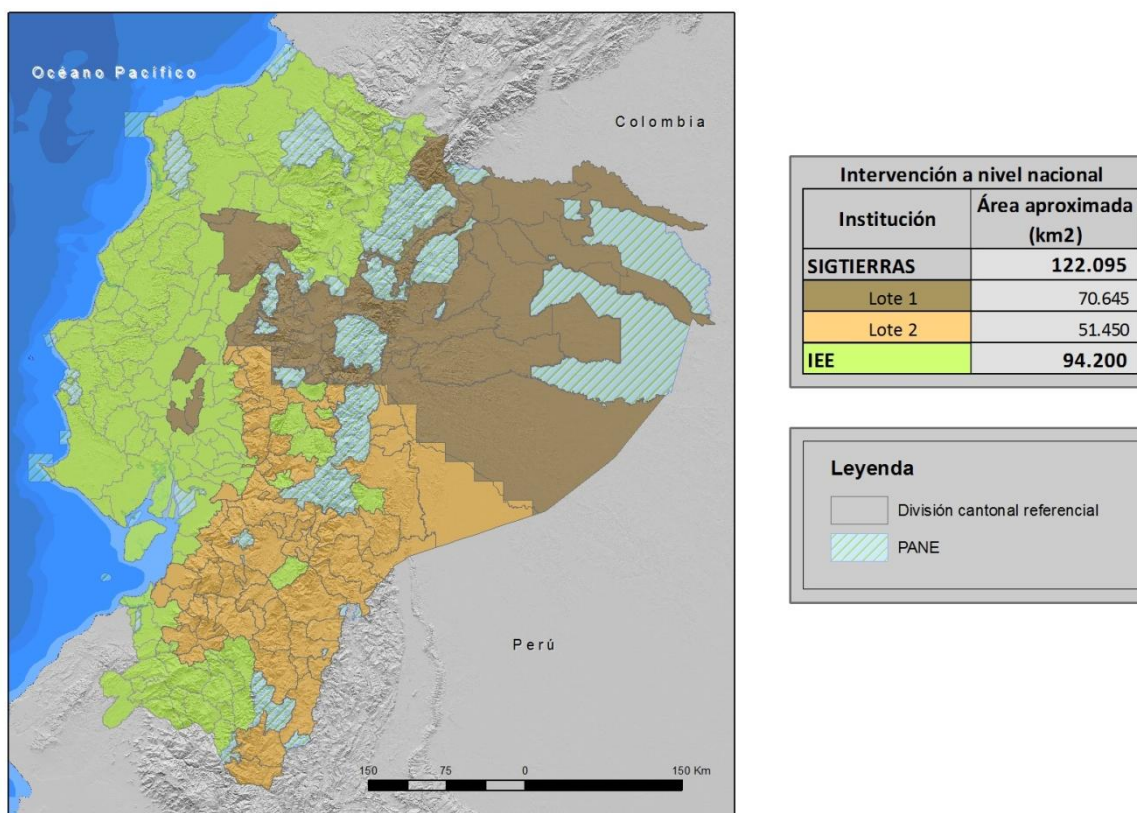

Fuente: CTN

1.1. El Proyecto de Cartografía Temática de Ecuador

El Levantamiento de Cartografía Temática a Escala 1:25.000 de Ecuador (LCT) pretende generar, en un área de trabajo de 122.095 km², cartografía digital y bases de datos territoriales sobre: Geomorfología, Suelos y su Capacidad de uso, Dificultad de Labranza, Cobertura y uso de la tierra, Zonas homogéneas de cultivo y Sistemas Productivos. Para todo el territorio nacional se ha realizado la actualización de la cartografía existente de Peligros Volcánicos y se han elaborado cartografías de Accesibilidad a la Red Vial, a Infraestructuras de Acopio y Facilidades Agrícolas, a Centros Económicos Importantes y Zonas Homogéneas de Accesibilidad.

El proyecto, financiado por el Banco Interamericano de Desarrollo, consta de dos LOTES, según consta en la Figura 1.1:

- i. LOTE 1, que ocupa una superficie de 70.645 km²; y,
- ii. LOTE 2, que ocupa una superficie de 51.450 km² y en ambos se incluyen las temáticas a nivel de territorio nacional.

Los dos lotes fueron adjudicados al Consorcio TRACASA-NIPSA (CTN) mediante los Contratos de Servicios de Consultoría Nos. UE MAGAP-PRAT-105-2013 para el Levantamiento de Cartografía Temática a Escala 1:25.000, Lote 1 y UE MAGAP-PRAT-106-2013 para el Levantamiento de Cartografía Temática a Escala 1:25.000, Lote 2, ambos con fecha 9 de diciembre de 2013.

1.2. Objetivos

1.2.1. Objetivos generales del proyecto

El Proyecto de Levantamiento de Cartografía Temática (LCT) tiene como objetivos generales, entre otros, los siguientes:

- Identificar la calidad del suelo de todo el país.
- Identificar sus mejores usos: cultivos más productivos y tecnologías más adecuadas para el territorio.
- Apoyar al mejor uso y aprovechamiento de los recursos vegetales del territorio y contribuir a elevar su productividad agropecuaria.
- Apoyar la planificación y el ordenamiento territorial a nivel parroquial, cantonal, municipal y provincial.

La Cartografía Geomorfológica, dentro de los objetivos generales del conjunto del proyecto, aporta las bases de conocimiento del paisaje físico y constituye uno de los principales insumos para el levantamiento edafológico, formando con éste la componente Geopedológica. De hecho, para entender los procesos de formación de suelos se ha de disponer de un profundo conocimiento de su entorno geomorfológico. La geopedología, por lo tanto, se entiende como la integración de la geomorfología y la pedología usando como herramienta la primera para mejorar y acelerar los levantamientos de suelos, así como para implementar un modelo espacial que facilite su caracterización y permita establecer sus posibles relaciones con el paisaje.

1.2.2. Objetivos del estudio geomorfológico

Los objetivos específicos de la Cartografía Geomorfológica son:

- Generar una cartografía y base de datos asociada que permitan comprender el territorio de estudio desde el punto de vista de su relieve y paisaje físico.
- Categorizar el territorio, a través de un sistema jerárquico, en unidades que presentan rasgos y características comunes según la escala de análisis realizada. De más general a más particular, el territorio queda definido por diferentes Regiones, Dominios Fisiográficos, Contextos Morfológicos y Geoformas (o Unidades Geomorfológicas), categoría ésta última que supone la de mayor detalle de las consideradas.
- Disponer de una cartografía de referencia que, además de su utilidad para el levantamiento edafológico, constituya un elemento de referencia para otras actividades del proyecto y una fuente de información fundamental para la implementación de planes, programas y proyectos con incidencia en el territorio.

1.3. Antecedentes de este estudio

El Gobierno del Ecuador requirió disponer entre sus estrategias, a finales de la década pasada, de un conjunto de geoinformación que contribuyera a la gestión territorial, mejoramiento y sostenibilidad de la productividad agraria. El Proyecto de Generación de Geoinformación fue declarado prioritario por el Gobierno Nacional, en consideración a la necesidad de contar con información fundamental actualizada sobre aspectos edáficos, hidrológicos, climáticos y socioeconómicos, importantes para el desarrollo del país. El estudio geomorfológico queda incluido como una de las actividades del proyecto.

SIGTIERRAS, Programa Sistema Nacional de Información y Gestión de Tierras Rurales e Infraestructura Tecnológica del Ministerio de Agricultura, Ganadería, Acuicultura y Pesca (MAGAP), gestiona la construcción de una base de datos de tierras rurales y se encarga de obtener y proporcionar información para la planificación del desarrollo nacional, el ordenamiento territorial y las decisiones estratégicas para el área rural, entre otras funciones. Desde 2013 es responsable de continuar con el proyecto de Cartografía Temática, iniciado unos años antes.

La generación de geoinformación, con metodología y planteamientos que en gran parte se continúan en este proyecto, fue comenzada por CLIRSEN (actualmente IEE, Instituto Espacial Ecuatoriano) en 2009, en coordinación con SENPLADES (Secretaría Nacional de Planificación y Desarrollo). Ese mismo organismo ya había llevado a cabo diversos estudios geomorfológicos con anterioridad, que seguían, a grandes rasgos, las pautas establecidas en trabajos anteriores generados en el convenio PRONAREG-ORSTOM.

El PRONAREG (Programa Nacional de Regionalización Agraria), del Ministerio de Agricultura y Ganadería del Ecuador, fue un programa que trabajó en los años 70 y 80 del pasado siglo XX, para realizar el inventario socioeconómico y de los recursos naturales renovables, en el que colaboró la institución francesa ORSTOM (*Office de la Recherche Scientifique et Technique Outre-mer*). Consecuencia de esta colaboración fueron los mapas morfopedológicos (escalas 1:200.000 y 1:500.000), realizados entre los años 1979 a 1984, destacada fuente de información territorial a pequeña-mediana escala. La colaboración PRONAREG-ORSTOM culminó, en lo que se refiere específicamente a la relación entre paisaje, geomorfología y suelos, con la publicación "Los paisajes naturales del Ecuador: las regiones y paisajes del Ecuador" (IPGH, ORSTOM e IGM, 1997, bajo la coordinación científica de A. Winckell). En dicha publicación, además, se incluye el Mapa de *Paisajes Naturales del Ecuador* a escala 1:1.000.000. Este trabajo es, desde su aparición, la principal referencia a nivel nacional en las temáticas geomorfológica y geopedológica.

II. METODOLOGÍA

2.1. Características del producto esperado

El área general de trabajo se localiza en el territorio nacional continental, siendo la unidad de estudio el cantón.

Como parámetros y unidades específicas de trabajo se establecen las siguientes:

- Escala: 1: 25.000
- Nivel de Estudio: semi-detallado
- Unidad mínima de mapeo: 1 ha
- Sistema espacial de referencia: SIRGAS UTM Zonas 17S y 18S
- Formato digital de entrega: *.gdb
- Insumos básicos: ortofotos, modelo digital del terreno (MDT), mapas geológicos, de paisaje, geomorfológicos y morfopedológicos
- Técnica: fotointerpretación geomorfológica digital 3D
- Campo: comprobación de unidades geomorfológicas interpretadas
- Productos a entregar: mapa temático y memoria técnica geomorfológica

2.2. Etapas metodológicas

Los principales procesos llevados a cabo en las fases de diseño y producción de la cartografía geomorfológica se esquematizan en la figura 2.1.

Figura 2.1. Mapa sintético de procesos en el diseño y producción de la cartografía geomorfológica.

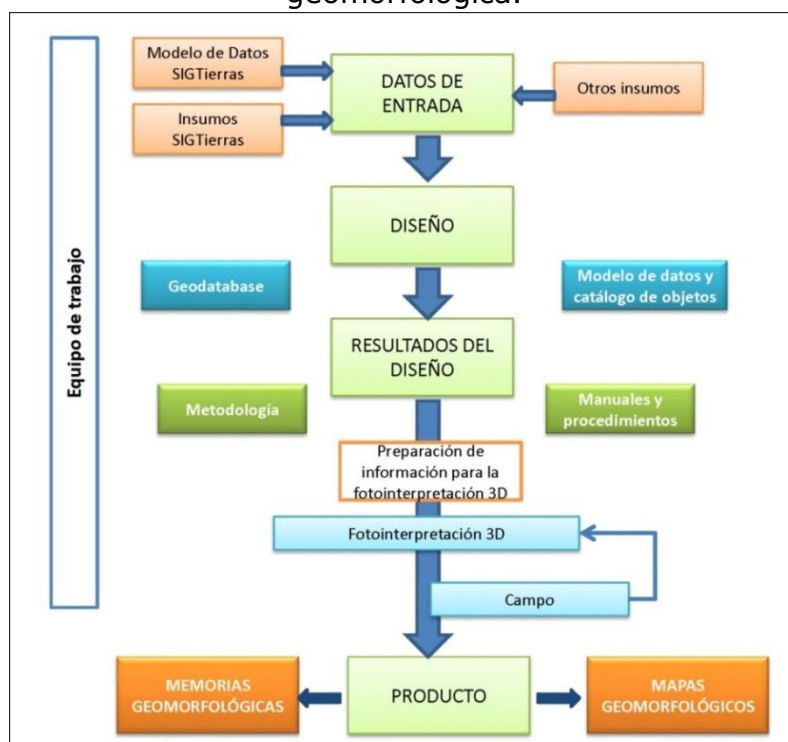

Fuente: CTN

En los siguientes subapartados, se sintetizan las principales actividades y tareas que se han llevado a cabo para cubrir los objetivos del estudio geomorfológico y para la obtención de los diferentes productos de que consta.

2.2.1. Recopilación de información

Esta fase comprende:

- Preparación de los insumos básicos: MDT y ortofotos (en áreas no cubiertas por ortofotos se utilizan distintos tipos de imágenes satelitales).
- Preparación y obtención de información auxiliar: red de drenaje, mapa de pendientes y mapa de sombras con efecto 3D a partir del MDT (*hillshade*).
- Revisión de otros levantamientos y cartografías preexistentes y de su disponibilidad: mapas morfológicos, geológicos, morfopedológicos, mapas topográficos y mapas de curvas de nivel, principalmente.

2.2.1.1. Insumos básicos: MDT, ortofotos y otras imágenes

En algo más del 90% del área de estudio, se dispone de MDT y ortofotos, facilitados por SIGTIERRAS. En estas zonas, se procede directamente a construir el modelo estéreo sintético por carta 1:50.000.

En el área restante, se genera el MDT de dos formas: a) en zonas de cierta amplitud y continuidad (que, en total, representan unos 10.300 km²), se utilizan los fotogramas de los vuelos 1:60.000 del IGM y se procede a su aerotriangulación con el apoyo de la cartografía 1:50.000, finalizando mediante un proceso de correlación hasta obtener el MDT; b) en pequeñas zonas y pasillos sin MDT ni ortofotos (que suponen alrededor de 480 km²), se genera el MDT utilizando la información de las curvas de nivel de la cartografía 1:50.000 y otros MDT disponibles, de tal forma que queden en continuidad con el resto del territorio colindante.

En las zonas no cubiertas por ortofotos, se dispone de alguna de las siguientes imágenes satelitales: Rapideye, Spot 6, VHR, WorldView-1 y WorldView-2.

2.2.1.2. Insumos complementarios

Los insumos complementarios, básicamente, son:

- Cartografía geológica. La base principal de esta información procede de la cartografía geológica del INIGEMM (Instituto Nacional de Investigación Geológica, Minero, Metalúrgico), a escalas 1:100.000 (Sierra y Costa) y 1:250.000 (Oriente). Dicha cartografía geológica fue proporcionada al inicio de este proyecto, en febrero de 2014, por el mencionado organismo, competente en el levantamiento y difusión de dicha información, y que constituye el principal referente de tal información.
La mayoría de estos mapas están publicados por instituciones antecesoras al INIGEMM, organismo que asume desde 2009 las competencias referidas a la generación de información geológica del país y que con anterioridad fue denominado DGGM (Dirección General de Geología y Minas) y CODIGEM

(Corporación de Desarrollo e Investigación Geológico-Minero-Metalúrgica). Otros organismos, como INEMIN (Instituto Ecuatoriano de Minería), también participaron en la publicación de algunas de estas cartas.

Asimismo, se han utilizado otras fuentes de información en función de la situación del área a fotointerpretar, de la disponibilidad de cartografías geológicas públicas y de carácter oficial, y de que dichas cartografías cubrieran, bajo criterios homogéneos, una extensión significativa de territorio. Los mapas geológicos de la República del Ecuador a escala 1:1.000.000 (años 1982 y 1993), el Mapa Geológico de la Cordillera Occidental del Ecuador (escala 1:200.000, años 1997 y 1998) y el Mapa Geológico de la Cordillera Oriental (escala 1:500.000, año 1994), preparados y publicados por la CODIGEM con la colaboración de organismos británicos, han sido otras fuentes de información geológica adicionales.

- Mapas geomorfológicos, morfopedológicos y de suelos, realizados por PRONAREG-ORSTOM, a escala 1:200.000 (Costa y Sierra) y 1:500.000 (Amazonía), realizados entre los años 1979 y 1984.
- Mapas de sombras con efecto 3D, elaborado a partir del MDT y el modelo *hillshade* de ArcMap.
- Red de drenaje generada a partir del MDT, con ayuda de la delimitada en la cartografía a escala 1:5.000. Las herramientas que se utilizan para su obtención son ArcGIS 10, ArcHydro y ETGeowizard.
- Mapa de pendientes. Información generada a partir del MDT (de 3 metros en Sierra, 4 metros en Costa y 5 metros en Amazonía).
- Mapa de Paisajes Naturales del Ecuador, escala 1: 1.000.000 (Winckell, 1997), cartografía que ha servido de base para establecer el sistema de jerarquía del relieve en que se estructura la información geomorfológica.
- Mapa topográfico 1:50.000. Mapa en formato *raster*, que sirve de referencia para una primera comprensión del relieve y sus formas más características, así como para conocer la extensión de la red vial. Además, proporciona la información básica sobre la toponimia.
- Curvas de nivel de los mapas topográficos 1:50.000. Esta información, en formato vectorial, sirve para una primera contextualización del mapa, como una ayuda a la delimitación de recintos y una herramienta adicional para comprobación o corrección de ciertos parámetros (pendientes, desnivel relativo, longitud de vertiente) que caracterizan a dichos recintos.

2.2.2. Fotointerpretación

La fotointerpretación es la técnica básica de adquisición de información para la elaboración del mapa geomorfológico. Consiste en la subdivisión del territorio en Unidades Geomorfológicas, o Geoformas, entendidas éstas como porciones del paisaje identificables respecto a las de su entorno inmediato y que presentan características homogéneas en cuanto a su génesis (procesos formadores), morfología (forma del terreno), morfometría (pendiente, desnivel relativo, longitud de vertiente), procesos morfodinámicos actuantes y material constitutivo (formación geológica o depósito superficial sobre el que se asienta).

La metodología se basa en la generación de información básica, obtenida a partir de la fotointerpretación digital 3D con los insumos principales (MDT y ortofotos) y tomando como referente los insumos complementarios anteriormente citados.

El proceso de fotointerpretación cubre las siguientes etapas:

- Identificación y delimitación de las diferentes geoformas, o unidades geomorfológicas, existentes en el área, en base a las características del relieve, los modelos de drenaje y la información proporcionada por los diferentes insumos. La delimitación de las geoformas se realiza mediante digitalización de polígonos identificados como geoformas, a Escala 1:10.000, con líneas que aparezcan suavizadas, a partir del modelo tridimensional utilizado.
- Asignación de atributos en cada geoforma delimitada, con ayuda del software implementado.

La asignación de atributos a cada una de las geoformas delimitadas permite caracterizarlas a través de una serie de rangos o variables específicos de cada atributo, definidas previamente. Los atributos considerados son los siguientes:

- Nombre de la geoforma.
- Región, Dominio Fisiográfico y Contexto Morfológico (atributos relacionados con las unidades jerárquicas de relieve en que se encuadra la geoforma).
- Génesis (grupo genético, o tipo de modelado, al que pertenece cada tipo de geoforma).
- Formación geológica y litología.
- Forma de la cima, forma de la vertiente y forma del valle (atributos morfológicos).
- Desnivel relativo, longitud de vertiente y pendiente (atributos morfométricos).
- Forma de drenaje y densidad de drenaje (atributos relacionados con el drenaje superficial).

Las principales características de cada uno de estos atributos y los rangos o valores que pueden tomar se detallan en el Anexo IV: Atributos de las geoformas.

Cada geoforma delimitada, tal como se explica en dicho Anexo IV, se encuadra en un sistema jerárquico de relieve y paisaje, que contempla tres niveles u órdenes. De más general a más particular son:

- Región
- Dominio Fisiográfico
- Contexto Morfológico

La fotointerpretación finaliza con:

- Definición de puntos para su posterior comprobación sobre el terreno y definición de itinerarios (*tracks*) a realizar en campo.
- Revisión cartográfica de los polígonos (delimitación y topología), su empate con hojas adyacentes y la correcta asignación de atributos de todos los polígonos, mediante las reglas y criterios de validación establecidos.

2.2.2.1. Software empleado

El sistema de trabajo se basa en la tecnología ArcSDE (motor de base espacial), un componente básico de ArcGIS Server. Gestiona los datos espaciales en un sistema de gestión de bases de datos relacionales (RDBMS) y le permite acceder a los clientes de ArcGIS. Los fotointérpretes trabajan sobre la misma *Geodatabase* (GdB), de tal manera que cada nuevo recinto digitalizado aparece reflejado inmediatamente en la GdB y el resto de fotointérpretes lo puede visualizar.

La herramienta de producción de la cartografía geomorfológica se fundamenta en la combinación de *Purview* y *Vector Factory*, ambas integradas en ArcGis. La herramienta *Purview* permite la visión tridimensional, así como editar y digitalizar en 3D de forma directa. *Vector Factory* facilita, desde una pantalla táctil, la ejecución y enlace de múltiples comandos y opciones, reduciendo sensiblemente el número de clics por parte del operador.

2.2.3. Fase de campo

2.2.3.1. Criterios para la validación en campo

Obtenidos los mapas preliminares, se procede a realizar el trabajo de campo con el objetivo de verificar *in situ* las unidades geomorfológicas cartografiadas y sus atributos.

La actividad en el campo consiste en realizar recorridos, principalmente a través de ejes viales transitables en vehículo 4x4, complementados con desplazamientos a pie, con el objetivo de caracterizar los puntos de comprobación prefijados y adecuar la cartografía preliminar. Es primordial encontrar sitios con afloramientos donde se pueda verificar la relación Unidad Geomorfológica y tipo de roca o depósito superficial, visitando el mayor número posible de tipos de unidades geomorfológicas.

2.2.3.2. Validación y adquisición de datos de campo

En campo, la actividad contempla:

- Visita a los puntos definidos en el itinerario y descripción de los mismos mediante ficha de campo, incorporada a la *tablet* (ver Anexo I). Verificación de atributos asignados en gabinete y corrección de los mismos, en su caso.
- Generación de documentación asociada (itinerarios o "*tracks*" y puntos de observación georreferenciados directamente a partir de la *tablet*, así como toma de fotografías con el mismo dispositivo).

- Ubicación de afloramientos existentes para la descripción del macizo rocoso o depósito superficial (en la misma ficha).
- Toma de muestras si resulta necesario.
- Identificación de unidades geomorfológicas no interpretadas o dudosas.

En ciertos cantones pueden no existir fichas de campo, debido a la imposibilidad de recorrerlos por ausencia de viales transitables en la época prevista de realización de la campaña de campo. En estas situaciones, se tomó en consideración para la fotointerpretación y la asignación de los correspondientes atributos las fichas levantadas en otros cantones limítrofes o próximos, que guardaran relación morfológica con el cantón en el que dichos recorridos no pudieron llevarse a cabo.

2.2.4. Integración de datos y adecuación cartográfica final

La información recopilada en campo se procesa en gabinete. Para ello, se ingresa en el sistema la información recogida en el dispositivo de campo (*tablet*) y se procede a la corrección y ajuste de unidades geomorfológicas. Complementariamente, se prepara un reporte interno con las principales incidencias (fecha de visita de la hoja u hojas validadas, calidad y cobertura de la infraestructura vial, porcentaje de puntos visitados sobre el total previsto, adecuación del equipamiento y material de campo, etc.).

2.2.5. Mapa y leyenda

Una vez finalizadas las etapas anteriores, se procede a la preparación de la salida cartográfica.

Como pasos finales, se ingresan los límites constantes a la fotointerpretación: base topográfica, cuerpos de agua, Patrimonio de Áreas Naturales del Estado (PANE) y límites cantonales. Se prepara el *layout* (composición del plano para la salida gráfica) y se ajusta el diseño para su impresión en PDF o papel. La salida cartográfica se realiza por hoja 1:50.000 y por cantón.

En el esquema geológico del *layout* los polígonos menores a 100 ha aparecen con el color correspondiente a su edad geológica pero no se etiquetan ni se muestran en la leyenda de formaciones.

2.2.5.1. Explicación de la leyenda

En la leyenda del mapa aparecen las distintas geoformas identificadas en el territorio que representa el mapa, ordenadas según génesis (grupos y, en su caso, subgrupos). A todas las geoformas se les asigna una clave identificativa única (de entre 2 y 4 caracteres), colores que ayuden a identificarlas en relación al grupo o subgrupo genético en el que se encuadran y, en el caso de geoformas que llevan depósitos superficiales asociados, una trama.

En el Anexo III se presenta un glosario de todas las geoformas contempladas en el proyecto.

El número de grupos genéticos considerados en el área de estudio del proyecto suponen un total de trece. Algunos de ellos presentan, además, subdivisiones que aglutinan geoformas con rasgos morfológicos similares o que obedecen a procesos formadores muy análogos. Los grupos y subgrupos considerados se presentan en el Cuadro 2.1. Las principales características de estos trece grupos genéticos se recogen en el Anexo IV (Atributos de las geoformas).

Cuadro 2.1. Grupos genéticos y subgrupos en que se encuadran las geoformas.

| GRUPO GENÉTICO (tipo general de modelado) | SUBGRUPO | EJEMPLOS DE GEOFORMAS | CLAVE |
|--|--|--|--------------|
| FLUVIAL | Valles fluviales y formas relacionadas con predominio de sedimentación | Valle fluvial, llanura de inundación | F1 |
| | Encajamientos e incisiones fluviales | Barranco | E2 |
| | Canales fluviales | Cauces y meandros ocasionalmente funcionales | C2 |
| | Terrazas | Terraza media | Tm |
| | Conos de esparcimiento | Superficie de cono de esparcimiento disectado | Co2 |
| | Conos de deyección | Superficie de cono de deyección disectado | Cd3 |
| | Otras formas | <i>Badlands</i> | Fb1 |
| FLUVIO-LACUSTRE | En valles-terrazas | Áreas endorreicas en llanuras aluviales y terrazas | Fl1 |
| | En otros ambientes | Depresión lagunar | Fo1 |
| LADERAS | Laderas rectilíneas | Vertiente rectilínea con salientes rocosos | Lr3 |
| | Laderas abruptas | Vertiente abrupta con fuerte disección | La2 |
| | Laderas heterogéneas y otras morfologías | Vertiente heterogénea con fuerte disección | Lh4 |
| | Depósitos de ladera | Coluvión antiguo | Col2 |
| | Piedemonte | Glacis de esparcimiento | Pd1 |
| GLACIAR Y PERIGLACIAR | Formas glaciares | Circo glaciar | Gf1 |
| | Depósitos glaciares | Morrena de fondo | Gd1 |
| | Periglaciar | Afloramientos rocosos en ambiente periglaciar | Gp3 |

Cuadro 2.1. Grupos genéticos y subgrupos en que se encuadran las geoformas (continuación).

| GRUPO GENÉTICO (tipo general de modelado) | SUBGRUPO | EJEMPLOS DE GEOFORMAS | CLAVE |
|--|--|---|--------------|
| VOLCÁNICO | Antiguos edificios | Pitones o agujas volcánicas | Va2 |
| | Conos inactivos | Cono sin actividad volcánica actual e intenso retoque glaciar | Vci1 |
| | Conos activos | Cono muy bien conservado con actividad volcánica actual y sin retoque glaciar | Vca3 |
| | Formas asociadas a conos | Rampas de piedemonte de cono volcánico | Vc8 |
| | Domos | Domo volcánico | Dom |
| | Relieves diversos | Relieve volcánico colinado alto | Rv10 |
| MARINO | Depósitos actuales | Playa marina | Mac1 |
| KÁRSTICO | - | Dolina, campo de dolinas | Kt6 |
| METEORIZACIÓN | - | Colinas en media naranja | Met1 |
| EÓLICO | - | Campo de dunas | Eod2 |
| ESTRUCTURAL | Capas horizontales | Superficie de mesa o meseta | Eh1 |
| | Capas inclinadas | Frente de cuesta | Ei3 |
| | Capas subverticales | Barra o cresta estructural | Esv |
| | Capas plegadas | Superficies y planos estructurales originados en capas plegadas | Epl |
| | Superficies residuales | Restos de superficie estructural | Esr |
| | En materiales volcánicos | Niveles estructurales sobre lavas endurecidas | Ev1 |
| TECTÓNICO-EROSIVO | - | Relieve colinado medio | Rt4 |
| POLIGÉNICAS | Coluvio aluvial | Coluvio-aluvial reciente | Coa1 |
| | Superficies de erosión y planicies intermontanas | Planicie intermontana | SP3 |
| | Superficies horizontales | Superficie horizontal disectada | Sh3 |
| | Superficies inclinadas | Abrupto de superficie inclinada | Si4 |
| | Altas superficies | Superficie alta disectada | Sa2 |
| | Relieves residuales | Cerro testigo | Rr4 |
| | Aristas, divisorias e interfluvios | Interfluvio de cimas redondeadas | Ar1 |
| | Sustrato diverso | Macizo rocoso | Sdv1 |
| OTRAS | - | Superficie intervenida | O5 |

Fuente: CTN

2.2.5.2. Esquemas: Relieve y Paisaje (Contextos Morfológicos), Esquema Geológico y Pendientes

En estos tres esquemas, a escala 1:250.000, se recoge información complementaria al mapa principal. Dicha información cartográfica se elabora, para su adecuada lectura y representación, mediante un proceso de generalización cartográfica.

El esquema de *Relieve y Paisaje* presenta los Contextos Morfológicos identificados en el área del mapa. En el Anexo IV (Atributos de las geoformas, epígrafe 1) se explica el sistema de jerarquía de relieve adoptado, en el que los Contextos Morfológicos representan uno de los niveles u órdenes contemplados, así como la relación de todos ellos y su inclusión en los diferentes Dominios Fisiográficos y Regiones.

En el *Esquema Geológico* aparecen las distintas formaciones geológicas del mapa, con la asignación de un símbolo que las identifica, coloreadas según edades. Los símbolos empleados para cada una de las formaciones geológicas o depósitos superficiales no tienen carácter oficial, aunque para ello se ha tenido en cuenta la simbología utilizada en publicaciones de amplio reconocimiento y uso: hojas geológicas 1:100.000 y 1:250.000 publicadas por el INIGEMM u organismos predecesores y Léxico estratigráfico del Ecuador (Bristow y Hoffstetter, 1977). Especialmente para depósitos superficiales y otros grupos litológicos que no tienen reconocimiento de formación, así como para ciertas formaciones geológicas, se ha acordado la adopción de códigos propios, siguiendo criterios análogos a los utilizados en dichos trabajos de referencia. Por otro lado cabe aclarar que las edades han sido asignadas conforme lo determina la cartografía 1:100.000 y por ende los cuerpos intrusivos posteriormente datados por el CODIGEM-BGS (a diferentes escalas y años de edición), constan sin edad en el esquema geológico.

El término "formación" está utilizado en sentido amplio e incluye tanto a rocas del sustrato ("*bedrock*", en terminología anglosajona) como a formaciones o depósitos superficiales, habitualmente del Cuaternario. En el Anexo IV (epígrafe 3, Atributos geológicos: formación geológica y litología) se explica con mayor detalle las denominaciones empleadas y su significado.

El esquema de *Pendientes* recoge los distintos rangos de inclinación existentes en el área, expresados en porcentaje. La denominación de los diferentes rangos de pendiente y su inclinación porcentual son: plana (de 0 a 2%), muy suave (de más de 2% a 5%), suave (de más de 5% a 12%), media (de más de 12% a 25%), media a fuerte (de más de 25% a 40%), fuerte (de más de 40% a 70%), muy fuerte (de más de 70% a 100%) y escarpada (más de 100%).

2.3. Control de calidad

La Gestión de Calidad en los trabajos de cartografía geomorfológica se enmarca y es coherente con el Plan de Calidad del conjunto del proyecto del que forma parte. Dicho Plan de Calidad afecta a todos los procesos y productos del trabajo y señala los principales hitos que debe cumplir para cada una de las temáticas, cuyas relaciones con los principales procesos se muestran en la Figura 2.2.

Figura 2.2. Plan de calidad en la cartografía geomorfológica, principales hitos.

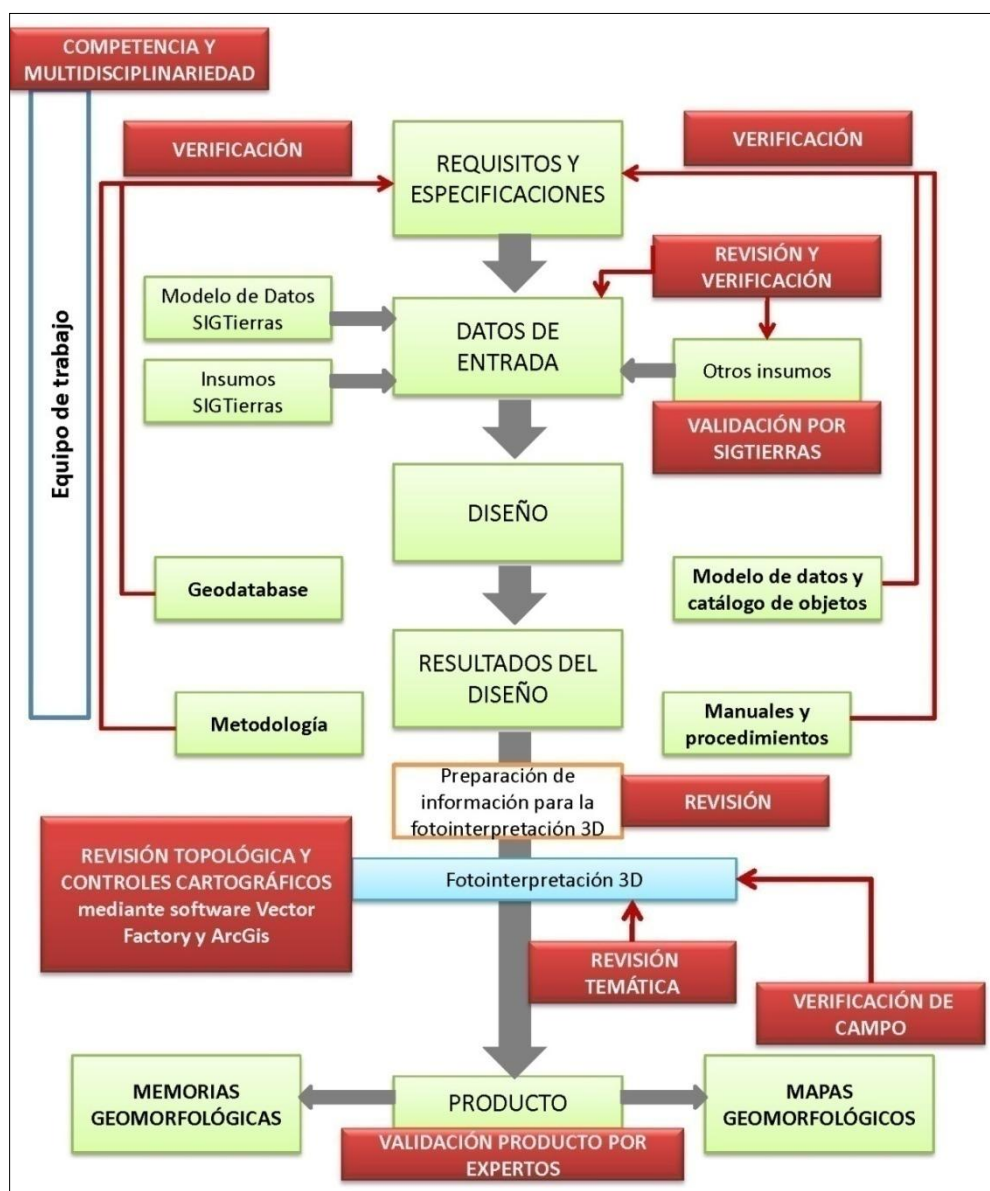

Fuente: CTN

Estos hitos son los siguientes:

- Competencia y equipo de trabajo multidisciplinar para llevar a cabo las tareas y actividades previstas. Además de la adecuada selección de personal, se ha llevado a cabo la capacitación oportuna para homogeneizar criterios y enseñar el manejo de las herramientas de trabajo.
- Revisión y verificación de la disponibilidad de los datos de entrada (insumos básicos e insumos complementarios).
- Verificación de que todos los productos obtenidos en la fase de diseño (Geodatabase, Modelo de Datos y Catálogo de Objetos; Metodología; Manuales y Procedimientos) se adecúan a los requisitos y especificaciones.
- Control topológico y coherencia cartográfica.
- Control de calidad temática, tanto a lo largo del proceso de fotointerpretación como a la finalización del mismo.

2.4. Insumos utilizados para la cartografía geomorfológica del cantón

Se ha utilizado el conjunto de la información referida en los apartados 2.2.1.1 (Insumos básicos: MDT, ortofotos y otras imágenes) y 2.2.1.2 (Insumos complementarios). En lo que respecta a los insumos de base de generación de los MDT, en el cantón Centinela del Cóndor se han utilizado los que aparecen en la Figura 2.3.

Figura 2.3. Insumos de base de generación de los MDT en el cantón Centinela del Cóndor.

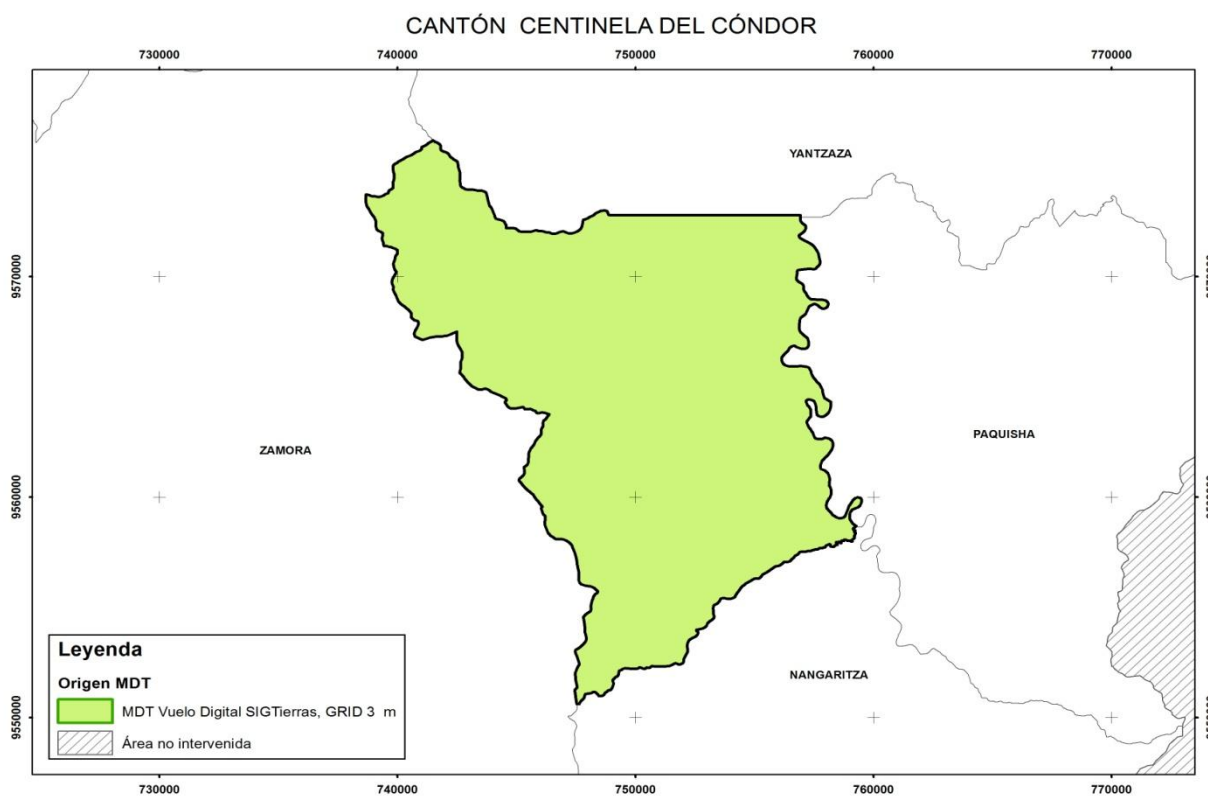

Fuente: CTN

En lo referente a la información geológica, las principales fuentes de información utilizadas han sido:

- INEMIN (Instituto Ecuatoriano de Minería), 1989. Hoja Geológica: Paquisha (Hoja 76), esc. 1:100.000. *INEMIN*. Quito.
- CODIGEM (Corporación de Desarrollo e Investigación Geológico Minero Metalúrgica), 1996. Hoja Geológica: Zamora (Hoja 77), esc. 1:100.000. *CODIGEM*. Quito.
- CODIGEM-BGS (Corporación de Desarrollo e Investigación Geológico-Minera-Metalúrgica; British Geological Survey), 1994. Geological and metal occurrence maps of the Cordillera Real Metamorphic Belt, Ecuador, esc. 1:500.000. (Publicado en 2 hojas). *CODIGEM*. Quito.

Para la ubicación general y la toponimia del cantón, se emplearon las hojas topográficas a escala 1:50.000 proporcionadas por el IGM (Instituto Geográfico Militar), recogidas en el Cuadro 2.2.

Cuadro 2.2. Índice de cartas topográficas utilizadas para el cantón Centinela del Cóndor.

| Código | Cartas Topográficas |
|---------------|----------------------------|
| ÑVI_E1 | Yantzaza |
| ÑVI_E3 | Zumbi |
| ÑVI_E4 | Paquisha |
| ÑVII_A1 | Zamora |
| ÑVII_A2 | Guayzimi |

Fuente: IGM (Instituto Geográfico Militar)

III. RESULTADOS

3.1. Levantamiento de información

La comprobación de campo del cantón Centinela del Cóndor se realizó entre los días 20 al 25 de enero y el 7 de febrero de 2015, con varios recorridos previamente establecidos por todo el cantón. Finalmente se levantaron 26 fichas de campo (Figura 3.1 y Anexo II).

Toda esta información se ingresó en una base de datos *SQL Server*, en la que igualmente queda registrada la cartografía digital.

Figura 3.1. Localización de recorridos y fichas de campo del cantón Centinela del Cóndor.

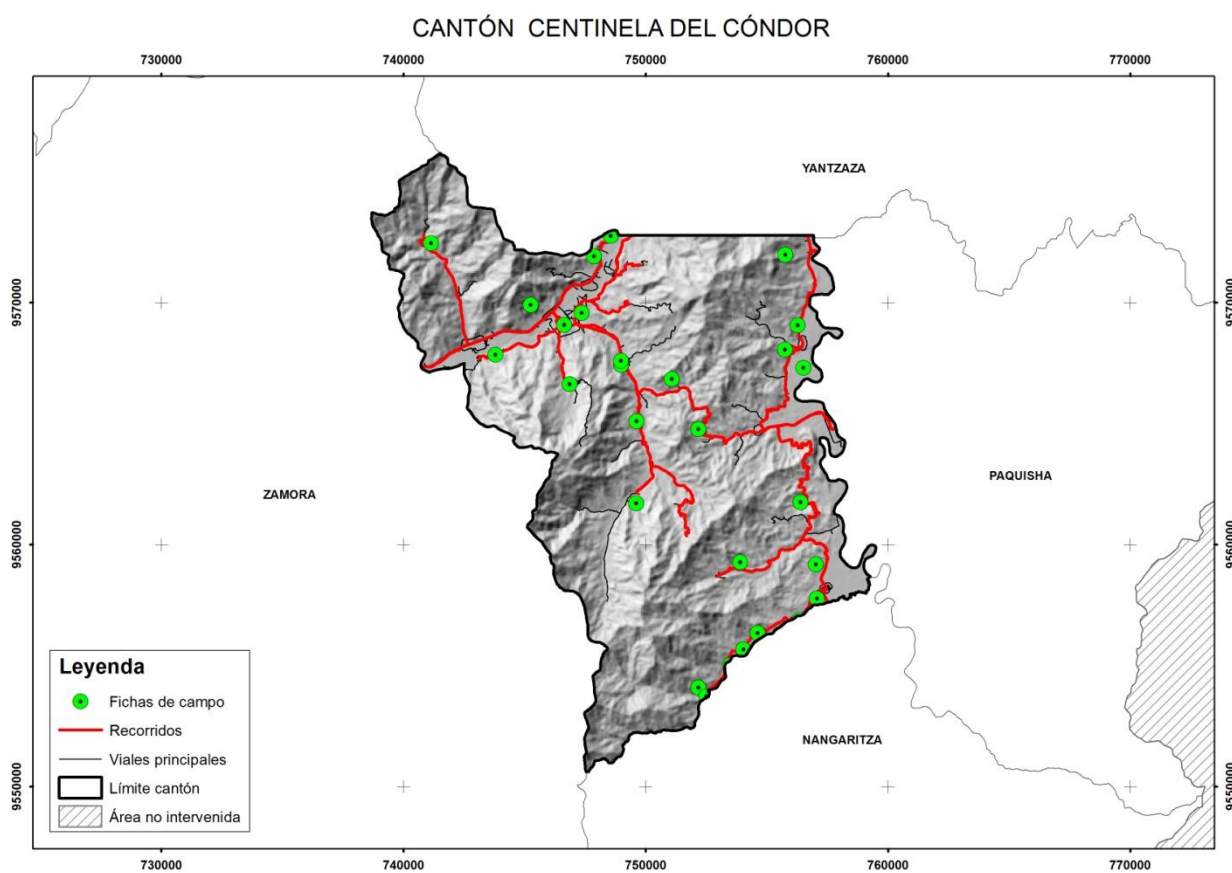

Fuente: CTN

La definición y características de las diferentes Regiones, Dominios Fisiográficos y Contextos Morfológicos, que se explican los siguientes apartados 3.2 y 3.3, están basadas en Winckell (1997).

3.2. Regiones y Dominios Fisiográficos

Territorialmente el cantón Centinela del Cóndor tiene 262 km² aproximadamente, siendo la misma superficie de zona de estudio. Se encuentra incluido principalmente en la región Amazonía y una pequeña extensión en la región Sierra, aproximadamente un 7% del cantón. Todas las cifras porcentuales, parciales y totales que se presentan en esta memoria corresponden exclusivamente al área de intervención de este estudio.

El cantón se encuentra incluido en la región Sierra en la que se localizan el dominio descrito como Vertiente externas de la Cordillera Real y en la región Amazonía, en la cual se han interpretado dos dominios fisiográficos, denominados Zona Subandina y Medio aluvial amazónico. Su distribución geográfica se presenta en la Figura 3.2, y la extensión que ocupa cada uno de ellos en el cantón se muestra en el Cuadro 3.1.

Figura 3.2. Distribución geográfica de los diferentes dominios fisiográficos presentes en el cantón Centinela del Cóndor.

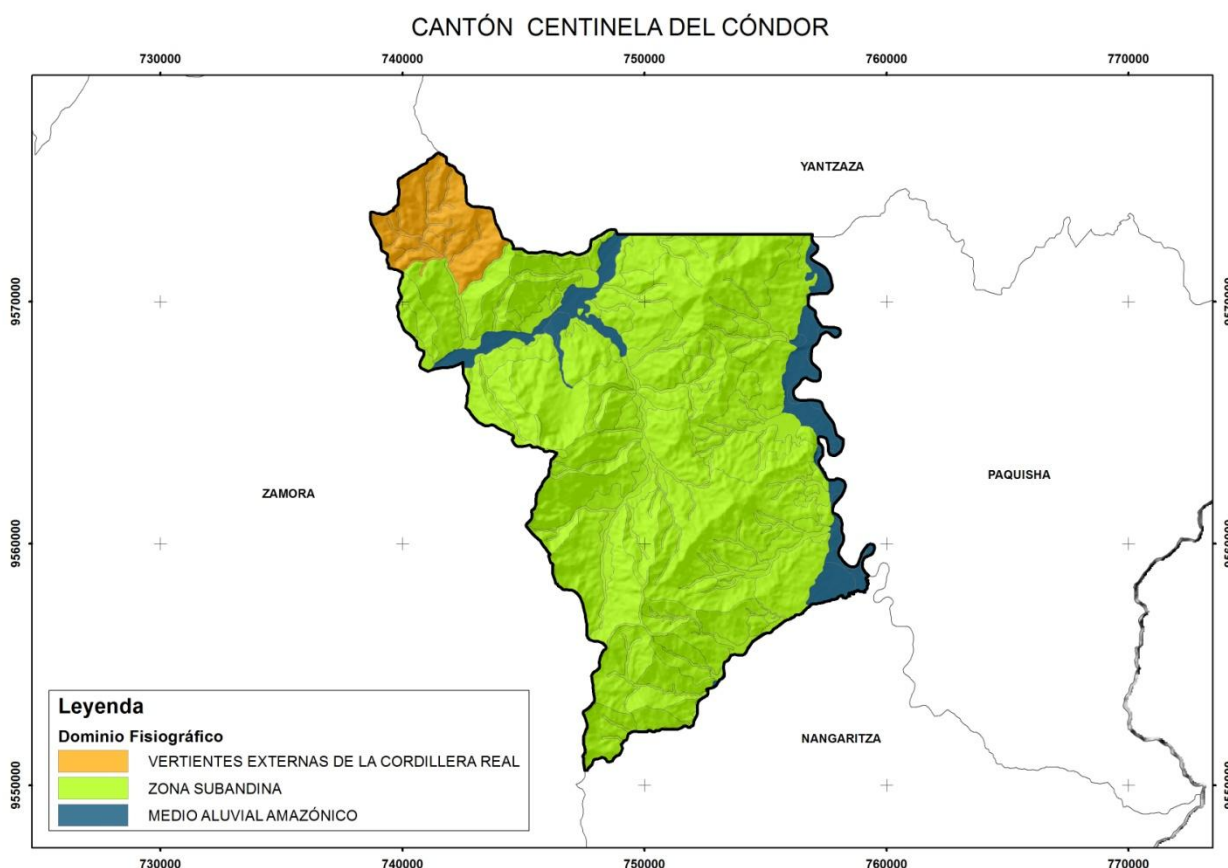

Cuadro 3.1. Regiones y dominios fisiográficos presentes en el cantón Centinela del Cóndor.

| REGIÓN | DOMINIO FISIOGRAFICO | Superficie | Porcentaje |
|----------|---|---------------------|------------|
| SIERRA | Vertientes externas de la Cordillera Real | 18 km ² | 6,7% |
| AMAZONÍA | Zona Subandina | 224 km ² | 85,6% |
| | Medio aluvial amazónico | 20 km ² | 7,7% |

Fuente: CTN

3.2.1. Dominio Fisiográfico Vertientes externas de la Cordillera Real

Las Vertientes externas de la Cordillera Real constituyen el dominio fisiográfico situado entre el de Cimas frías y la Zona Subandina de la región Amazonía. Da lugar, en conjunto, a menores desniveles que el dominio equivalente de la Cordillera Occidental y se desarrolla fundamentalmente sobre formaciones metamórficas, flanqueadas por cuerpos intrusivos, con o sin cobertura piroclástica. Por su posición escalonada, entre 1.200 y 3.500 msnm al norte, y entre aproximadamente 1.000 y 3.000 msnm al sur, representa la transición entre los modelados glaciares andinos y los relieves subandinos amazónicos.

Los modelados, sobre las rocas metamórficas, se caracterizan por una disección aguda, irregular y asimétrica, que se ve influenciada por:

- Las direcciones estructurales del conjunto. Su expresión en el relieve se caracteriza sobre todo por alineamientos muy visibles de crestas agudas en sentido N-S y por una disimetría de las vertientes oriental y occidental.
- La naturaleza de las facies dominantes. Los materiales más blandos (esquistos y filitas) dieron lugar a formas en "hueco": valles alargados y corredores más o menos deprimidos, mientras que las litologías más resistentes (gneises y sobre todo cuarcitas), arman los principales relieves: barras rocosas, relieves resistentes a la erosión, etc.

En las rocas ígneas intrusivas, principalmente granitos y granodioritas, el relieve presenta una disección mucho más homogénea y regular, sin orientaciones preferentes. A menudo la roca aparece con intensas alteraciones, tanto arenizaciones como otras en que se aprecian profundas argilizaciones y enriquecimiento en óxidos e hidróxidos de hierro.

En el cantón Centinela del Cóndor, este dominio se dispone en el extremo noroccidental del cantón, con alturas que oscilan entre los 900 y 2.100 msnm. Está representado por relieves escarpados desarrollados sobre rocas metamórficas sin cobertura piroclástica, con múltiples vertientes, principalmente heterogéneas con fuerte disección.

3.2.2. Dominio Fisiográfico Zona Subandina

Está representado por relieves montañosos o submontañosos, escalonados hasta los 2.500 metros de altitud, en los que se apoya, de norte a sur, la vertiente amazónica de los Andes. Este dominio está fuertemente condicionado por la estructura geológica de la Cordillera del Santiago, una estructura más abombada y fuertemente accidentada que la Cordillera del Napo (su expresión en la zona norte), y da lugar a las cordilleras del Cutucú y del Cóndor. Estas cordilleras, paralelas a la Cordillera de los Andes, están muy marcadas en los paisajes y claramente separadas de los relieves andinos, inmediatamente al oeste, por el corredor formado de norte a sur por los ríos Zamora y Nangaritza.

En el cantón Centinela del Cóndor la estructura del Santiago está constituida principalmente por granitoides jurásicos del Batolito de Zamora, subyacente a las areniscas cretácicas de la Formación Hollín en algunas zonas. Los modelados se distinguen según la influencia de las estructuras o la disección, dependiendo de la litología: las rocas duras originan mesetas, cuevas y crestas, mientras que las rocas blandas originan altas colinas asimétricas.

En el cantón Centinela del Cóndor representa el dominio fisiográfico más extenso, aproximadamente el 85% del área de estudio. Se dispone prácticamente por todo el cantón, excepto el extremo noroccidental y en una franja de este extremo y el borde oriental, por donde es atravesado por el Medio aluvial amazónico. Presenta alturas que oscilan entre los 800 y los 2.200 msnm. El paisaje de la Cordillera del Cóndor y diversos corredores y depresiones, son las expresiones morfológicas más características en este cantón.

3.2.3. Dominio Fisiográfico Medio aluvial amazónico

El dominio incluye las diferentes formas fluviales de la red hidrográfica actual y sus depósitos asociados en la región Amazonía.

En el cantón Centinela del Cóndor este dominio está sujeto a la acción y modelado del río Zamora y la quebrada La Wintza con dirección preferencial NE-SO y el río Nangaritza y la quebrada Nanguipa con dirección preferencial S-N. Estos cauces se originan por la tectónica presente en el cantón, principalmente por la falla Nangaritza, en la que se encaja el valle fluvial del río con su mismo nombre. La dinámica fluvial de estos ríos ha provocado la aparición de llanuras de inundación, cauces y meandros abandonados, algunas terrazas bajas y depósitos como coluvio-aluvial antiguo.

3.3. Contextos Morfológicos

Los contextos morfológicos presentes en el área de estudio, dentro del cantón Centinela del Cóndor y en relación con los respectivos dominios fisiográficos y regiones a los que pertenecen, se presentan en el Cuadro 3.2.

Cuadro 3.2. Contextos morfológicos presentes en el cantón Centinela del Cóndor.

| REGIÓN | DOMINIO FISIAGRÁFICO | CONTEXTO MORFOLÓGICO |
|----------|---|--|
| SIERRA | Vertientes externas de la Cordillera Real | Relieves escarpados sobre rocas metamórficas, sin cobertura piroclástica (Cordillera Real) |
| AMAZONÍA | Zona Subandina | Cordillera del Cóndor: relieves accidentados principalmente sobre granitos y modelado estructural sobre areniscas. Sin cobertura de cenizas volcánicas |
| | | Corredores, depresiones (Cosanga, Limón-Gualaquiza y Zumba) y vertientes bajas marginales |
| | Medio aluvial amazónico | Medio aluvial amazónico |

Fuente: CTN

3.3.1. Relieves escarpados sobre rocas metamórficas, sin cobertura piroclástica (Cordillera Real)

Se extiende a lo largo de una banda continua por todo el tercio sur de la vertiente oriental de la Cordillera Real; el cantón Centinela del Cóndor se sitúa en la mitad sur de esta banda, entre Yantzaza y Zamora. El dominio queda limitado por los dominios de Cimas frías y de la Zona Subandina.

El paisaje, con ausencia de cenizas volcánicas, se define por una disección intensa, irregular y asimétrica del sustrato metamórfico sobre el que mayoritariamente se desarrolla. En este cantón se sitúa entre, aproximadamente, 3.000 y 1.000 msnm, representando la transición hacia los relieves subandinos.

En el cantón Centinela del Cóndor, este contexto se ubica en el extremo noroccidental del cantón, ocupando una extensión de 14 km² aproximadamente, al norte de la Cordillera de Chicaña. Se encuentra sobre la Unidad Misahuallí, constituida por lavas y piroclastos (basaltos y tobas), con areniscas, lutitas y conglomerados; esta formación no se corresponde con las litologías típicas que se encuentran en este contexto según la información a escala 1:100.000 del INEMIN (litologías metamórficas), sin embargo se ha comprobado la presencia en campo de las litologías volcánicas que se corresponden con la información de la CODIGEM.

3.3.2. Cordillera del Cóndor: relieves accidentados principalmente sobre granitos y modelado estructural sobre areniscas. Sin cobertura de cenizas volcánicas

El modelado predominante, muy homogéneo, da lugar a colinas y relieves montañosos de pronunciados desniveles, de cimas agudas y largas vertientes irregulares. La red es densa, característica de los cuerpos ígneos intrusivos, granitos y granodioritas, del Batolito de Zamora y rocas metamórficas indiferenciadas altamente meteorizadas. Asociándose geoformas de tipo tectónico-erosivas producto de la actividad tectónica como relieves (colinados y montañosos) y vertientes de diversa características, generalmente con fuertes pendientes.

Este contexto atraviesa completamente el cantón Centinela del Cóndor de norte a sur, forma parte de las cordilleras de los Machos y de Nanguipa Alto y en el sector centro-oeste, en parte de las cordilleras de Chamico y de Nanguipa. Es el contexto de mayor superficie del cantón, con unos 180 km² y abarca altitudes desde los 800 a los 2.100 metros.

3.3.3. Corredores, depresiones (Cosanga, Limón-Gualaquiza y Zumba) y vertientes bajas marginales

Este contexto incluye: el corredor de Cosanga, que se extiende como un largo y estrecho pasillo desde el norte de Baeza hasta la altura de Palora, al sur de Puyo; la depresión de Macas-Méndez y su prolongación meridional a través del corredor Limón-Gualaquiza; la cuenca de Zumba, en el extremo meridional del Ecuador; y, finalmente, diversos valles del sur, cuyas paredes aparecen tapizadas de depósitos coluviales.

En este cantón el contexto se encuentra en la zona noroccidental del cantón atravesado por el río Zamora. Está formado por un paisaje de crestas aisladas con formas de cuevas y vertientes y diferentes relieves colinados y montañosos; el sustrato de este contexto está constituido principalmente por el Batolito de Zamora y la Unidad Misahuallí.

La zona suroriental de este contexto pertenece a la parte baja de las vertientes y los flancos coluviales de los valles del sur, que se inserta en el sustrato intrusivo formado por el Batolito de Zamora, entre los contextos *Cordillera del Cóndor* y *Medio aluvial amazónico*. En todo el cantón, el contexto ocupa cerca de 48 km², con alturas que oscilan entre los 800 a 1.800 msnm.

3.3.4. Medio aluvial amazónico

Este contexto es coincidente con el dominio fisiográfico del mismo nombre, cuyas características generales se han descrito en el apartado 3.2.3.

3.4. Geformas y formaciones geológicas presentes en el cantón

En el Cuadro 3.3 se presentan las geformas identificadas en cada contexto morfológico, ordenadas por grupos genéticos. Se indica la superficie aproximada que ocupa cada geforma en el correspondiente contexto morfológico.

Cuadro 3.3. Contextos morfológicos y geformas presentes en el cantón.

| CONTEXTO MORFOLÓGICO | GRUPO GENÉTICO | GEOFORMA | km ² (aprox.) |
|--|-------------------|--|--------------------------|
| Relieves escarpados sobre rocas metamórficas, sin cobertura piroclástica (Cordillera Real) | FLUVIAL | Barranco | 2 |
| | LADERAS | Vertiente abrupta | <1 |
| | | Vertiente heterogénea | <1 |
| | | Vertiente heterogénea con fuerte disección | 14 |
| | VOLCÁNICO | Relieve volcánico colinado medio | <1 |
| | | Relieve volcánico colinado alto | <1 |
| | POLIGÉNICAS | Coluvio-aluvial antiguo | <1 |
| | | Interfluvio de cimas estrechas | <1 |
| Cordillera del Cóndor: relieves accidentados principalmente sobre granitos y modelado estructural sobre areniscas. Sin cobertura de cenizas volcánicas | FLUVIAL | Barranco | 10 |
| | | Superficie de cono de deyección | <1 |
| | LADERAS | Vertiente rectilínea | 9 |
| | | Vertiente rectilínea con fuerte disección | 9 |
| | | Vertiente abrupta | 2 |
| | | Vertiente heterogénea | 63 |
| | | Vertiente heterogénea con fuerte disección | 12 |
| | | Coluvión antiguo | 6 |
| | TECTÓNICO-EROSIVO | Relieve colinado medio | 5 |
| | | Relieve colinado alto | 7 |
| | | Relieve colinado muy alto | 4 |
| | | Relieve montañoso | 43 |
| | POLIGÉNICAS | Coluvio-aluvial antiguo | 4 |
| | | Interfluvio de cimas redondeadas | <1 |
| Interfluvio de cimas estrechas | | 1 | |

Cuadro 3.3. Contextos morfológicos y geformas presentes en el cantón (continuación).

| CONTEXTO MORFOLÓGICO | GRUPO GENÉTICO | GEOFORMA | km ² (aprox.) |
|---|-------------------|---|--------------------------|
| Corredores, depresiones (Cosanga, Limón-Gualaquiza y Zumba) y vertientes bajas marginales | FLUVIAL | Barranco | <1 |
| | | Superficie de cono de deyección | 1 |
| | | Superficie de cono de deyección disectado | <1 |
| | LADERAS | Vertiente rectilínea | 1 |
| | | Vertiente abrupta | 2 |
| | | Vertiente heterogénea | 4 |
| | | Vertiente heterogénea con fuerte disección | 13 |
| | | Coluvión antiguo | 3 |
| | VOLCÁNICO | Relieve volcánico colinado alto | 1 |
| | TECTÓNICO-EROSIVO | Relieve colinado bajo | 1 |
| | | Relieve colinado medio | 12 |
| | | Relieve colinado alto | 6 |
| | POLIGÉNICAS | Coluvio-aluvial antiguo | 3 |
| Cerro testigo | | <1 | |
| Medio aluvial amazónico | FLUVIAL | Valle fluvial, llanura de inundación | 14 |
| | | Terraza baja y cauce actual (sobreexcavación de cauce en llanura de inundación) | 2 |
| | | Cauces abandonados, meandros abandonados | <1 |
| | | Cauces y meandros ocasionalmente funcionales | <1 |
| | | Superficie de cono de deyección | 3 |
| | POLIGÉNICAS | Coluvio-aluvial antiguo | <1 |

Fuente: CTN

En el Cuadro 3.4 se muestran las formaciones geológicas y depósitos superficiales con representación en el cantón, el símbolo utilizado, edad, descripción litológica característica y superficie aproximada que ocupan.

El referente de la información recogida en este cuadro es la cartografía geológica, a escalas 1:100.000 y 1:250.000, proporcionada por el INIGEMM al inicio de este proyecto, en febrero de 2014. Los términos "formación geológica" y "depósito superficial" se utilizan en el sentido que se explica en el apartado 3 (Atributos geológicos: formación geológica y litología) del Anexo IV.

Cuadro 3.4. Formaciones geológicas y depósitos superficiales presentes en el cantón.

| FORMACIÓN GEOLÓGICA O DEPÓSITO SUPERFICIAL | SÍMBOLO | EDAD | LITOLOGÍA | km² (aprox.) |
|---|------------------|-------------|--|--------------------------------|
| Depósitos de ladera (coluvial) | Q _{dl4} | Cuaternario | Mezcla heterogénea de materiales finos y fragmentos angulares rocosos, con ausencia de estratificación y estructuras de ordenamiento interno | 9 |
| Depósitos coluvio aluviales | Q _{dca} | Cuaternario | Limo-arcillas, arenas, gravas y bloques | 8 |
| Depósitos aluviales | Q _{da} | Cuaternario | Arenas, limos, arcillas y conglomerados | 16 |
| Depósitos aluviales (cono de deyección) | Q _{da5} | Cuaternario | Limo-arcillas y arenas, gravas y bloques en proporciones variables | 5 |
| Formación Hollín | K _{Ho} | Cretácico | Areniscas cuarzosas de grano medio a grueso, con escasas intercalaciones de lutitas arenosas | <1 |
| Unidad Misahuallí | K _{Mh} | Cretácico | Lavas y piroclastos (basaltos y tobas), con areniscas, lutitas y conglomerados | 37 |
| Batolito de Zamora | J _{BZ} | Jurásico | Granitoides | 163 |
| Rocas metamórficas | ME | Paleozoico | Rocas metamórficas indiferenciadas | 23 |

Fuente: CTN, a partir de: cartografías geológicas oficiales 1: 100.000 y 1:250.000 del INIGEMM y organismos predecesores; Bristow y Hoffstetter, 1977.

(*) Nota: Los símbolos empleados para cada una de las formaciones geológicas o depósitos superficiales no tienen carácter oficial, aunque para ello se ha tenido en cuenta la simbología utilizada en publicaciones de amplio reconocimiento y uso: hojas geológicas 1:100.000 y 1:250.000 publicadas por el INIGEMM u organismos predecesores y Léxico estratigráfico del Ecuador (Bristow y Hoffstetter, 1977). Especialmente para depósitos superficiales y otros grupos litológicos que no tienen reconocimiento de formación, así como para ciertas formaciones geológicas, se ha acordado la adopción de códigos propios, siguiendo criterios análogos a los utilizados en dichos trabajos de referencia.

En los códigos, la primera o primeras letras hacen referencia a la edad: Q= Cuaternario, K=Cretácico, J=Jurásico, Pz=Paleozoico, mientras que los subíndices se refieren al tipo de depósito superficial en el caso de los materiales de edad Cuaternario (dl=depósitos de ladera, dca=depósitos coluvio aluviales, da= depósitos aluviales, etc.) o al nombre de la "formación geológica" (Ho= Hollín, Mh= Misahuallí, Z=Zamora, etc.). Los símbolos que inician su denominación con ME hacen referencia a rocas metamórficas que, en los insumos, carecían de asignación de edad, aunque por su posición y otras características han sido consideradas de forma genérica como pertenecientes al Paleozoico.

3.5. Descripción de geoformas

A continuación se describen las geoformas presentes en el cantón, de acuerdo a su génesis, señalando las diferencias existentes en cada una dependiendo de su contexto morfológico.

3.5.1. Fluvial

3.5.1.1. Valle fluvial, llanura de inundación (F1)

Se encuentran estos valles con un gran desarrollo en las márgenes de los ríos Zamora y Nangaritzta y en el cauce bajo de la quebrada Nanguipa. Dentro de esta geoforma se observan también las llanuras de inundación, que se cubren de agua en las épocas de crecida. Estos valles se incluyen en el contexto morfológico *Medio aluvial amazónico*.

Esta geoforma está compuesta por depósitos aluviales formados por arenas, limos, arcillas y conglomerados transportados y depositados por los canales fluviales. Tiene pendientes muy suaves (de 2 a 5%) y valles con forma plana. Los valles, especialmente en el río Nangaritzta, están recorridos por canales de marcado carácter meandriforme.



Foto 1. Valle fluvial, llanura de inundación del río Nangaritzta. Sector El Dorado. 21/01/2015.

3.5.1.2. Terraza baja y cauce actual (sobreexcavación de cauce en llanura de inundación) (F2)

Esta geoforma se encuentra en las márgenes del río Nangaritzta, dentro del contexto *Medio aluvial amazónico*. Se trata de franjas que rodean e incluyen al canal y forman parte de la llanura de inundación. Están formadas por depósitos aluviales, generalmente de con potencias mayores que la geoforma anterior.

Las pendientes son generalmente muy suaves (de 2 a 5%) y la forma del valle es plana. Es un canal de tipo meandriforme, aunque en algunos tramos el canal se ensancha y el caudal disminuye, produciéndose la sedimentación de barras en medio del cauce.

3.5.1.3. Barranco (E2)

Los barrancos se encuentran repartidos por todo el área de estudio, dentro de todos los contextos morfológicos del cantón excepto en el *Medio aluvial amazónico*. Se trata de una geoforma típica de los cauces altos de los ríos que da lugar a pendientes transversales fuertes (de 40 a 70%) y en algún caso muy fuertes (hasta 100%), con formas de valle en V y ausencia generalizada de suelos.

Esta geoforma se desarrolla indistintamente en varias formaciones geológicas, sobre Rocas metamórficas que se corresponden con la Unidad Piuntza (CODIGEM-BGS, 1994), granitoides del Batolito de Zamora y lavas y piroclastos de la Unidad Misahuallí.

3.5.1.4. Cauces abandonados, meandros abandonados (C1)

Esta geoforma se sitúa en el extremo oriental del cantón, en las márgenes del río Nangaritzta, dentro del contexto morfológico *Medio aluvial amazónico*.

Son segmentos fluviales curvilíneos abandonados por el cambio de trazado del río en su evolución y están constituidos por un depósito superficial aluvial de arenas, limos, y arcillas. Presentan forma del valle en V y pendientes de muy suaves a suaves (de 2 a 12%).

3.5.1.5. Cauces y meandros ocasionalmente funcionales (C2)

Esta geoforma se diferencia de la anterior únicamente por su dinámica, en este caso las aguas vuelven a ocupar estos cauces, conectándose con el cauce principal, en caso de avenidas o intensas precipitaciones. Estos cauces se localizan en el extremo suroriental del cantón, también en las márgenes del río Nangaritzta y en el mismo contexto morfológico que la anterior geoforma.

3.5.1.6. Superficie de cono de deyección (Cd1)

Esta geoforma se localiza en varios sectores del cantón, en tres contextos morfológicos con características diferentes. Son las superficies que se generan por la acumulación de los depósitos aluviales de cono de deyección, que constan de limo-arcillas y arenas, así como gravas y bloques en proporciones variables.

Se localizan superficies de cono de deyección en el extremo suroriental del cantón, en el sector nororiental y el sector noroccidental, en las márgenes de la quebrada La Wintza y de los ríos Nangaritza y Zamora. En estos sectores se localizan conos de deyección de mayor tamaño, generalmente dentro del contexto *Medio aluvial amazónico* y únicamente en el contexto *Corredores, depresiones (Cosanga, Limón-Gualaquiza y Zumba)* y *vertientes bajas marginales* en las márgenes del río Zamora. En general estas superficies presentan pendientes de muy suaves a suaves (de 2 a 12%), un desnivel relativo de 5 a 25 metros y de 50 a 100 metros y vertientes de moderadamente largas a muy largas (de 50 a más de 500 m) de formas cóncavas o convexas.

En la zona sur del cantón se encuentra un pequeño cono de deyección en el contexto *Cordillera del Cóndor*, que tiene una pendiente media (de 12 a 25%), un desnivel relativo de 15 a 25 metros y vertientes mixtas de larga longitud (de 250 a 500 m).

3.5.1.7. Superficie de cono de deyección disectado (Cd3)

Esta geoforma se encuentra en el sector noroeste del cantón, en la margen del río Zamora, al oeste del núcleo urbano de Panguintza. Está dentro del contexto *Corredores, depresiones (Cosanga, Limón-Gualaquiza y Zumba)* y *vertientes bajas marginales*.

Es una superficie de cono de deyección formada por depósitos aluviales característicos de la geoforma y presenta una marcada disección. Las superficies disectadas presentan una pendiente suave (de 5 a 12%), un desnivel bajo, de 5 a 15 metros, tienen vertientes rectilíneas de corta longitud (de 15 a 50 m) y valles con forma de V y cimas planas.

3.5.2. Laderas

3.5.2.1. Vertiente rectilínea (Lr1)

Las vertientes rectilíneas en este cantón se encuentran en la zona occidental, dentro de dos contextos morfológicos, con diferentes litologías en cada uno. En general, son laderas con pendientes fuertes (de 40 a 70%), desniveles superiores a 100 metros y vertientes de longitud larga a muy larga (de 250 a más de 500 m), con forma rectilínea.

En el extremo suroccidental del cantón se encuentra una extensa superficie con varias vertientes rectilíneas, que ocupan unos 9 km² dentro del contexto *Cordillera del Cóndor*, desarrolladas sobre los granitoides del Batolito de Zamora; y sobre la Cordillera de Chamico en la zona occidental del cantón, en una extensión menor de 1

km², se desarrolla esta geoforma sobre Rocas metamórficas (Unidad Piuntza según CODIGEM-BGS, 1994). En la zona noroccidental, en la margen derecha del río Zamora se desarrollan varias vertientes rectilíneas sobre la Unidad Misahuallí, en el contexto *Corredores, depresiones y vertientes bajas marginales*, ocupando una superficie de aproximadamente 1 km².

3.5.2.2. Vertiente rectilínea con fuerte disección (Lr2)

Esta geoforma se sitúa únicamente dentro del contexto *Cordillera del Cóndor*, en el extremo suroccidental cantón, al oeste de la geoforma anterior de este mismo contexto y desarrollada sobre la misma litología granítica. La morfología de las laderas tiene un perfil rectilíneo con una fuerte disección, que se presentan pendientes fuertes, desniveles relativos mayores de 200 metros y longitud de vertiente muy larga (más de 500 m).

3.5.2.3. Vertiente abrupta (La1)

Las vertientes abruptas se encuentran en la zona centro-oeste y noroccidental del cantón. Generalmente son laderas con pendientes superiores al 70%, desniveles mayores de 100 metros y vertientes largas a muy largas (de 250 a más de 500 m) con forma rectilínea.

En el contexto morfológico *Cordillera del Cóndor* aparecen estas vertientes sobre el Batolito de Zamora y sobre Rocas metamórficas, que según CODIGEM-BGS (1994) se trata de la Unidad Piuntza; en esta última litología, presentan pendientes moderadamente largas y desniveles menores, de 50 a 100 metros. En los *Corredores, depresiones y vertientes marginales* y en los *Relieves escarpados* las vertientes abruptas se desarrollan sobre la Unidad Misahuallí.

3.5.2.4. Vertiente heterogénea (Lh1)

Esta geoforma se reparte por todo el cantón ocupando grandes extensiones; se trata de la geoforma que mayor superficie ocupa del cantón. Se encuentra dentro de tres contextos morfológicos. En la *Cordillera del Cóndor* se dan vertientes heterogéneas con pendientes de medias a muy fuertes (de 12 a 70%), desniveles mayores de 50 metros y vertientes de longitudes moderadamente largas a muy largas (de 50 a más de 500 m).

En los contextos *Corredores, depresiones y vertientes bajas marginales* y *Relieves escarpados sobre rocas metamórficas* estas laderas presentan pendientes generalmente fuertes (de 40 a 70%), desniveles relativos que superan los 100 metros) y tienen vertientes muy largas (superiores a 500 m).

Este tipo de vertientes se caracterizan por un perfil mixto o irregular y en este cantón se desarrollan en Rocas metamórficas que se corresponden con la Unidad Piuntza (CODIGEM-BGS, 1994), granitoides del Batolito de Zamora y lavas y piroclastos (basaltos y tobas), con areniscas, lutitas y conglomerados de la Unidad Misahuallí.



Foto 2. Vertiente heterogénea. Sector El Dorado. 20/01/2015.

3.5.2.5. Vertiente heterogénea con fuerte disección (Lh4)

Estas vertientes se encuentran en el sector centro-oeste del cantón y ocupan la mayor parte del extremo noroccidental. Se localizan dentro de los tres contextos morfológicos: i) *Cordillera del Cóndor*; ii) *Corredores, depresiones y vertientes bajas marginales*; y iii) *Relieves escarpados sobre rocas metamórficas*. Se desarrollan en Rocas metamórficas que se corresponden con la Unidad Piuntza (CODIGEM-BGS, 1994) y granitoides del Batolito de Zamora en el contexto *Cordillera del Cóndor*, y en la Unidad Misahuallí en el resto de contextos.

En general, se trata de laderas con pendientes fuertes (de 40 a 70%), desniveles relativos mayores de 200 metros y vertientes muy largas (más de 500 m) con formas irregulares. Sin embargo, en el contexto *Corredores* se dan también pendientes muy fuertes (de 70 a 100%), desniveles de más de 100 metros y vertientes de más de 250 metros con formas que pueden ser también mixtas.

3.5.2.6. Coluvión antiguo (Col2)

Los coluviones antiguos están formados por una mezcla heterogénea de materiales finos y fragmentos angulares rocosos típica de los depósitos coluviales de ladera. Se encuentran repartidos por todo del cantón, relacionados generalmente con la red fluvial, ocupando partes medias y bajas de las laderas. Se localizan dentro de dos contextos morfológicos.

En el contexto de *Cordillera del Cóndor* esta geoforma presenta una pendiente desde suaves hasta media a fuerte (de 5 a 40%) y tienen un desnivel relativo desde 15 a 200 metros, e incluso de más de 300 metros en algún caso. En el contexto *Corredores, depresiones y vertientes bajas marginales* los coluviones pueden tener pendientes desde el 5% al 70% y desniveles que van de 5 a 100 metros. En general, estos coluviones presentan vertientes que pueden ser desde cortas a muy largas (de 15 a más de 500 m) con forma rectilínea, cóncava, convexa o mixta.



Foto 3. Coluvión antiguo. Sector San Francisco. 07/02/2015.

3.5.3. Volcánico

3.5.3.1. Relieve volcánico colinado medio (Rv9)

Esta geoforma se localiza en el extremo noroccidental del cantón, en la margen izquierda de la quebrada Panguintza. Se ubica en el contexto morfológico *Relieves escarpados sobre rocas metamórficas*.

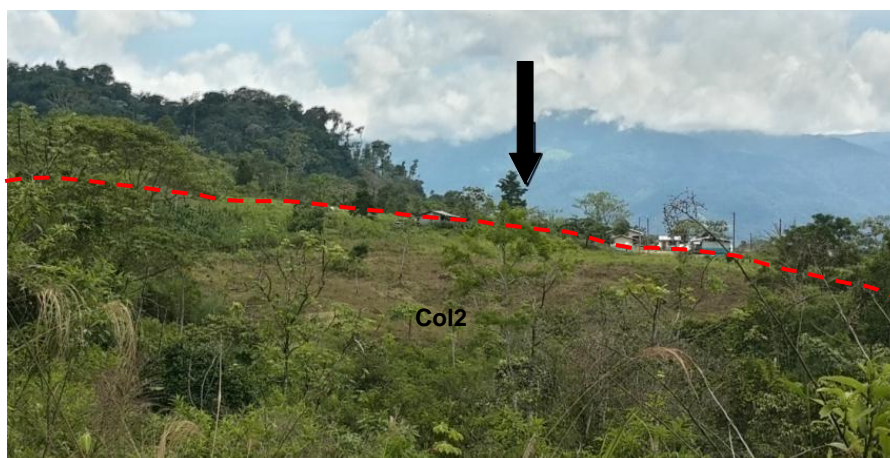
Es un relieve caracterizado por presentar un desnivel de 50 a 100 metros y formado sobre los materiales volcánicos que constituyen la Formación Misahuallí. Se trata de una geoforma comprobada en campo, de muy reducidas dimensiones (<1km²), que presenta vertientes mixtas de moderada longitud (de 50 a 250 m), pendientes fuertes (de 40 a 70%), valles con forma de V y cimas redondeadas.



Foto 4. Relieve volcánico colinado medio. Sector Panguintza. 21/01/2015.

3.5.3.2. Relieve volcánico colinado alto (Rv10)

Este relieve se encuentra en el extremo noroccidental del cantón, dentro de dos contextos morfológicos distintos. Se caracteriza por tener un desnivel relativo de hasta 200 metros y está formado sobre la Unidad Misahuallí.

En general es un relieve con pendientes fuertes (de 40 a 70%), vertientes rectilíneas con una longitud de vertiente larga, que varía entre 250 a 500 metros y formas de valle en V. En el contexto *Corredores, depresiones y vertientes bajas marginales* las cimas tienen forma aguda, a diferencia de las cimas redondeadas que se dan en el relieve dentro del contexto *Relieves escarpados sobre rocas metamórficas*.

3.5.4. Tectónico-erosivo

3.5.4.1. Relieve colinado bajo (Rt3)

Esta geoforma se localiza en el norte del cantón, en la margen izquierda del río Zamora y en el sector sureste, cerca de la margen del río Nangaritza. Se encuentra, en ambos casos, dentro del contexto *Corredores, depresiones y vertientes bajas marginales*.

Este relieve se caracteriza por un desnivel relativo de 15 a 25 metros que define la geoforma. Está formado sobre los granitoides del Batolito de Zamora y presenta pendientes de medias a fuertes (de 25 a 40%), vertientes cortas (de 15 a 50 m) con forma convexa o irregular, cimas redondeadas y valles con forma de V.

3.5.4.2. Relieve colinado medio (Rt4)

En este caso, estos relieves se caracterizan por un desnivel relativo de 25 a 100 metros. Se encuentran en el centro del cantón y en los extremos noroccidental y suroriental, repartidos en dos contextos morfológicos.

La gran mayoría de los relieves se encuentran desarrollados en el Batolito de Zamora en los dos contextos en los que se incluyen, sin embargo se pueden encontrar estos relieves en menor extensión en Rocas metamórficas correspondientes a la Unidad Piuntza (CODIGEM-BGS, 1994) en la *Cordillera del Cóndor* y sobre la Formación Hollín *Corredores, depresiones y vertientes bajas marginales* respectivamente.

En general estos relieves presentan pendientes de media a fuerte hasta fuerte (de 25 a 70%), formas de valle en V y cimas redondeadas o agudas. Las vertientes son diferentes según el contexto: en la *Cordillera del Cóndor* pueden ser moderadamente largas a largas (de 50 a 500 m) y en los *Corredores* con cortas a moderadamente largas (de 15 a 250 m), en ambos casos pueden tener forma convexa, mixta, irregular o rectilínea. Los desniveles relativos pueden ser más bajos en el contexto *Corredores* (de 25 a 100 m) que en la *Cordillera del Cóndor* (de 50 a 100 m).



Foto 5. Relieve colinado medio. Sector Nanguipa Alto. 24/01/2015.

3.5.4.3. Relieve colinado alto (Rt5)

Este tipo de relieve se localiza principalmente en la zona central del cantón, ocupando grandes extensiones. También se localiza en el norte, este y sureste del cantón, con superficies de menor extensión. Esta geoforma se caracteriza por presentar un desnivel relativo de 100 a 200 metros y en general tiene pendientes fuertes, valles en forma de V y cimas con formas agudas o redondeadas.

Este relieve está dentro de dos contextos morfológicos: la *Cordillera del Cóndor* y los *Corredores, depresiones y vertientes bajas marginales*. El relieve se desarrolla en los dos contextos sobre los granitoides del Batolito de Zamora y se ha podido comprobar en campo en el sector Nanguipa Bajo, donde se describió un afloramiento de granitos alterados (Fotografía 7).

En el contexto *Cordillera del Cóndor* el relieve presenta vertientes de longitud principalmente moderadamente larga (de 50 a 250 m), con forma mixta o irregular, en menor porcentaje pueden ser vertientes muy largas (más de 500 m). En el contexto *Corredores, depresiones y vertientes bajas marginales* este relieve presenta en general vertientes de longitud mayor a 250 metros con formas irregulares y mixtas; además de desarrollarse sobre el Batolito de Zamora también se observa en campo que pueden formarse relieves sobre las areniscas cuarzosas de la Formación Hollín donde se dan vertientes con forma rectilínea y particularmente cimas redondeadas.



Fotos 6 y 7. Relieve colinado alto. Vista general en Sector San Isidro (izquierda). 07/02/2015. Detalle del Batolito de Zamora en Sector Nanguipa Bajo (derecha). 24/01/2015.

3.5.4.4. Relieve colinado muy alto (Rt6)

El relieve colinado muy alto se caracteriza por un desnivel relativo comprendido entre 200 y 300 metros. En este cantón se encuentra en la zona centro y centro-este, dentro del contexto *Cordillera del Cóndor*.

Presenta pendientes fuertes (de 40 a 70%), cimas de forma redondeada o aguda, valles en V y vertientes muy largas de forma mixta o irregular. Se encuentra desarrollado sobre el Batolito de Zamora.



Foto 8. Relieve colinado muy alto. Sector La Florida. 23/01/2015.

3.5.4.5. Relieve montañoso (Rt7)

Estos relieves se distribuyen en gran parte de la zona noreste y sureste del cantón. Se caracterizan por presentar un desnivel relativo superior a los 300 metros, con pendientes fuertes, vertientes muy largas con forma irregular, cimas de forma aguda y valles en V.

Se incluyen en el contexto morfológico *Cordillera del Cóndor*. Se trata de la segunda geoforma con mayor superficie en el cantón Centinela del Cóndor, ocupando

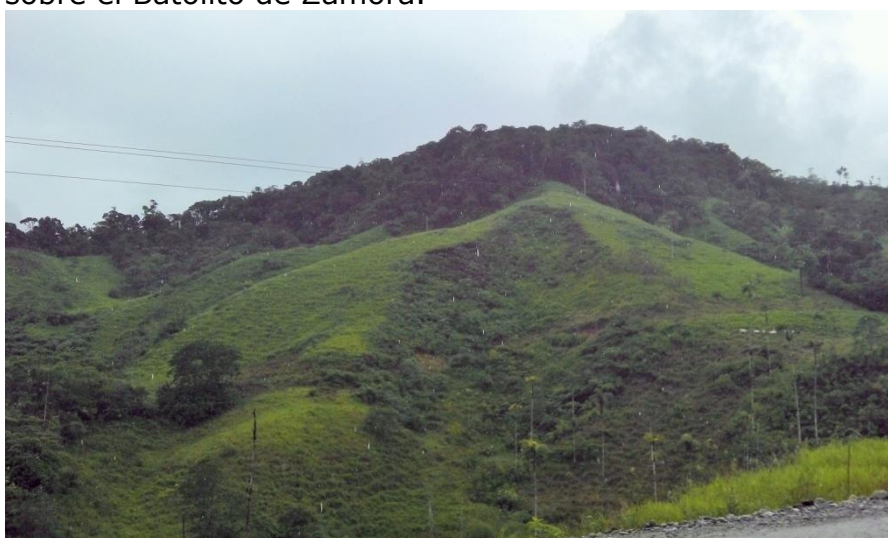
aproximadamente 43 km² sobre los granitoides del Batolito de Zamora. Puntualmente se encuentran diques en el batolito, aunque no son cartografiados.

3.5.5. Poligénicas

3.5.5.1. Coluvio-aluvial antiguo (Coa2)

Esta geoforma se sitúa repartida por todo el cantón, en todos los contextos morfológicos y está formada por la acumulación de limos, arcillas, arenas, gravas y bloques.

Habitualmente rellenan el fondo de valles o vaguadas y se encuentran ligados a la red de drenaje. Presentan un cierto grado de disección y sobre ellos aparece vegetación.

En el contexto *Corredores, depresiones y vertientes bajas marginales* las pendientes van de muy suaves a fuertes (de 2 a 40%) y las formas de valle son planas o en V. En los contextos de *Relieves escarpados y Medio aluvial amazónico* las pendientes son medias a fuertes (de 12 a 40%) y las formas de valle únicamente planas.

3.5.5.2. Cerro testigo (Rr4)

En este cantón se localiza un cerro testigo en el sector norte, en la margen de la quebrada Nanguipa, al noreste del núcleo urbano de Zumbi. Se encuentra dentro del contexto *Corredores, depresiones y vertientes bajas marginales*.

Se trata de un relieve de granitoides del Batolito de Zamora rodeado por la llanura de inundación del río Zamora. Presenta una pendiente fuerte, una cima redondeada y vertientes convexas moderadamente largas (de 50 a 250 m). Tiene un desnivel relativo entre 50 y 100 metros.



Foto 9. Cerro testigo. Sector Zumbi. 21/01/2015.

3.5.5.3. Interfluvio de cimas redondeadas (Ar1)

Esta unidad geomorfológica se encuentra en el extremo suroccidental del cantón, sobre la Cordillera de Nanguipa, dentro del contexto *Cordillera del Cóndor*. Se trata de un interfluvio que presenta sus cimas con forma redondeada, formada por la erosión sobre el Batolito de Zamora. El interfluvio presenta pendientes fuertes (de 40 a 70%).

3.5.5.4. Interfluvio de cimas estrechas (Ar2)

Esta geofoma aparece en gran parte del borde occidental del cantón y en el límite del cantón en el sector noroeste. Se encuadra, especialmente, en los contextos morfológicos *Cordillera del Cóndor* y *Relieves escarpados sobre rocas metamórficas*.

Estos interfluvios presentan pendientes fuertes y formas de cima aguda que se desarrollan sobre materiales resistentes que permiten la formación de este relieve. Se encuentran sobre el Batolito de Zamora y la Unidad Misahuallí y en menor superficie sobre las Rocas metamórficas correspondientes a la Unidad Piuntza (CODIGEM-BGS, 1994).

IV. RESUMEN Y CONCLUSIONES

El cantón Centinela del Cóndor cuenta con una superficie total y estudiada de 262 km² aproximadamente. Está situado principalmente en la región Amazonía, aunque incluye una pequeña extensión de región Sierra, con una superficie cercana al 7% del territorio estudiado. Presenta alturas sobre el nivel del mar que varían desde 800 metros hasta un máximo de 3.500 metros.

En el cantón Centinela del Cóndor se pueden diferenciar tres dominios fisiográficos, el primero enmarcado en la región Sierra y el resto en la región Amazonía.

1. **Vertientes externas de la Cordillera Real.** Este dominio representa un 6,7% del área estudiada en el cantón, unos 17 km² aproximadamente. Se desarrolla principalmente sobre las lavas y piroclastos de la Unidad Misahuallí. En el territorio estudiado del cantón, presenta un solo contexto morfológico, denominado *Relieves escarpados sobre rocas metamórficas, sin cobertura piroclástica (Cordillera Real)*.

Las geoformas más abundantes en dicho contexto son las vertientes heterogéneas con fuerte disección y en menor extensión las vertientes heterogéneas y abruptas. Los barrancos representan las geoformas fluviales y los coluvio-aluviales antiguos e interfluvios de cimas estrechas, las geoformas poligénicas. También se han reconocido los relieves volcánicos colinados alto y medio, dentro del grupo genético volcánico.

2. **Zona Subandina.** Es el dominio fisiográfico más extenso del cantón, ocupa aproximadamente un 86% del total del territorio analizado. Se trata de un territorio integrado por relieves montañosos o submontañosos, fuertemente condicionado por el levantamiento del Santiago. En el cantón, este dominio incluye dos contextos morfológicos.

El contexto morfológico *Cordillera del Cóndor: relieves accidentados principalmente sobre granitos y modelado estructural sobre areniscas. Sin cobertura de cenizas volcánicas* es el de mayor extensión en el cantón, con una superficie de 176 km² y ocupa gran parte de la zona central del cantón. Las geoformas más características son las relacionadas con el modelado de laderas, especialmente las vertientes heterogéneas y en menor porcentaje distintos tipos de vertientes. Se identifican también importantes extensiones con las geoformas tectónico-erosivas como relieves montañosos y relieves colinados. El grupo genético fluvial está, sobre todo, representado por barrancos y las formas poligénicas tienen muy escasa extensión y se caracterizan por coluvio-aluviales antiguos y por interfluvios de cimas redondeadas y estrechas.

El contexto morfológico *Corredores, depresiones (Cosanga, Limón-Gualaquiza y Zumba) y vertientes bajas marginales*, está representado por parte del corredor de Limón-Gualaquiza. Ubicado en las márgenes del río Zamora, en el extremo noroccidental del cantón, presenta una extensión de unos 48 km². Las geoformas de modelado de laderas presentan una importante representación,

principalmente con vertientes heterogéneas con fuerte disección y también vertientes heterogéneas, abruptas y rectilíneas. Ocupan mayor superficie también las del grupo genético tectónico-erosivo, los relieves colinados medios, altos y en menor porcentaje, los bajos. Las geoformas fluviales, representadas por barrancos y conos de deyección, tienen una extensión reducida, al igual que las volcánicas (relieves volcánicos) y poligénicas, entre las que se encuentran las geoformas coluvio-aluvial antiguo, cerro testigo e interfluvio de cimas estrechas.

3. **Medio aluvial amazónico.** Ocupa cerca de un 8% del territorio estudiado, asociado a la dinámica actual y pasada de los ríos Zamora y Nangaritza y a las quebradas de Wintza, Nanguipa y de Zumbi. Se corresponde con el contexto morfológico del mismo nombre, ya que este dominio fisiográfico no presenta ninguna otra subdivisión. Las geoformas más características son génesis fluvial como valles fluviales-llanuras de inundación, terrazas bajas, superficies de cono de deyección y, con muy pequeña extensión, los cauces y meandros abandonados y ocasionalmente funcionales. Como representación de las geoformas poligénicas se dan coluvio-aluviales antiguos.

En el cantón Centinela del Cóndor la característica más singular se observa en los marcados relieves que presenta la Zona Subandina, formados tanto por el modelado de tipo ladera, que se representa principalmente en toda la mitad occidental del cantón, así como los relieves colinados y montañosos de génesis tectónico-erosiva que ocupan la mayor parte de la mitad oriental. Estos relieves se corresponden, mayoritariamente, con pendientes fuertes o muy fuertes, que generan un relieve intenso, proporcionando grandes desniveles: desde los 3.500 metros, descendiendo hacia las zonas más bajas, a los 800 metros, donde comienza el dominio del Medio aluvial amazónico. Este dominio está representado por grandes ríos de trazado meandriforme, ríos Zamora y Nangaritza, que representan la importante erosión fluvial en los relieves de la Zona Subandina, con un amplio sistema de terrazas y cauces.

Centinela del Cóndor es un cantón de pequeña extensión, en el cual, la litología más representativa está formada por los granitoides del Batolito de Zamora, que ocupa más del 60% del cantón. Se encuentra, prácticamente en todo el centro del cantón, formando gran parte de las vertientes y relieves, además de interfluvios de cimas estrechas y redondeadas y un cerro testigo. En la zona centro-oeste, se encuentra una extensión de 23 km² formada por rocas metamórficas correspondientes a la Unidad Piuntza; esta unidad forma principalmente vertientes heterogéneas, que en sus zonas más bajas, forman coluviones antiguos en las márgenes del río Nanguipa. Por último, en el apéndice noroccidental del cantón, se encuentra la Unidad Misahuallí, que así mismo, forma vertientes y relieves de diversas características e interfluvios de cimas estrechas y en una pequeña extensión al norte del cantón, menor de un kilómetro cuadrado, se desarrollan relieves colinados sobre la Formación Hollín. Respecto de las geoformas aluviales y coluviales, pueden desarrollarse a partir de los aportes de las diversas litologías presentes en el cantón.

V. BIBLIOGRAFÍA

5.1. Referencias generales

Clapperton, C.M., 1993. Quaternary Geology and Geomorphology of South America. *Elsevier*. Ámsterdam, 779 p.

Colombo, F., y Martí, J., 1992. Depósitos volcano-sedimentarios. En: Sedimentología, colección Nuevas tendencias. *Consejo Superior de Investigaciones Científicas (CSIC)*. Madrid, 271-345.

CLIRSEN, 1998. Estudio geomorfológico del cantón Guayaquil. *Informe no publicado*. Quito, 34 p.

CLIRSEN, 2012. Proyecto: "Generación de Geoinformación para la gestión del territorio a nivel nacional, escala 1:25.000". Geomorfología. Metodología (versión 2012). *Informe no publicado*. Quito, 36 p.

Coltorti, M., y Ollier, C.D., 2000. Geomorphic and tectonic evolution of the Ecuadorian Andes. *Geomorphology*, 32, 1-19.

Duque, P., 2000. Léxico Estratigráfico del Ecuador. *CODIGEM*. Quito, 102 p.

Gutiérrez, M., 2008. Geomorfología. *Pearson Educación, S.A.* Madrid, 898 p.

IEE, 2013. Base conceptual de la cartografía geomorfológica y de amenaza por tipo de movimiento en masa. *Informe no publicado*. Quito, 114 p.

Iriondo, M.H., 2012. Cuaternario de Ecuador, Perú y Chile. *Museo Provincial de Ciencias Naturales*. Santa Fe, 416 p.

Leopold, L. B., 1994. A View of the River. *Harvard University Press*. Cambridge, Massachusetts, 298 p.

Ministerio de Medio Ambiente, 2006. Guía para la elaboración de estudios del medio físico. *Serie Monografías, Centro de Publicaciones de la Secretaría General Técnica del Ministerio de Medio Ambiente*. Madrid, 917 p.

Reading, A. J., Thompson, R. D., y Millington, A.C., 1995. Humid Tropical Environments. *Blacwell*. Oxford, 429 p.

Rossiter, D., 2000. Metodologías para el levantamiento del recurso suelo: texto base. (trad. R. Vargas 2004). *ITC, Soil Science Division*. Netherlands, s.p.

Strahler, A. N., 1979. Geografía Física. *Ediciones Omega* (4ª edición). Barcelona, 767 p.

Van Zuidam, R.A., 1985. Aerial photo-interpretation in terrain analysis and geomorphologic mapping. *Printed Smith Publishers*. Netherlands, 442 p.

Vera, R., 2013. Geology of Ecuador. *Gráficas Iberia*. Quito, 150 p.

Zinck, J.A., 2012. Geopedología. *ITC*. Enschede, Netherlands, 123 p.

5.2. Bibliografía citada

Bristow, C.R., y Hoffstetter, R., 1977. Lexique Stratigraphique International, vol. V. Amérique Latine, Fasc. 5 a 2: Ecuador. *Centre National de la Recherche Scientifique (CNRS)*. París, 410 p.

CODIGEM-BGS (Corporación de Desarrollo e Investigación Geológico-Minero-Metalúrgica; British Geological Survey), 1994. Geological and metal occurrence maps of the Cordillera Real Metamorphic Belt, Ecuador, esc. 1:500.000. (Publicado en 2 hojas). *CODIGEM*. Quito.

CODIGEM-BGS (Corporación de Desarrollo e Investigación Geológico-Minero-Metalúrgica; British Geological Survey), 1993. Mapa Geológico del Ecuador, esc. 1:1.000.000. *CODIGEM*. Quito.

CODIGEM (Corporación de Desarrollo e Investigación Geológico Minero Metalúrgica), 1996. Hoja Geológica: Zamora (Hoja 77), esc. 1:100.000. *CODIGEM*. Quito.

DGGM-IGS (Dirección General de Geología y Minas; Institute of Geological Sciences), 1982. Mapa Geológico del Ecuador, esc. 1:1.000.000. *DGGM*. Quito.

INEMIN (Instituto Ecuatoriano de Minería), 1989. Hoja Geológica: Paquisha (Hoja 76), esc. 1:100.000. *INEMIN*. Quito.

Winckell, A. (coordinador), 1997. Los paisajes naturales del Ecuador: las regiones y paisajes del Ecuador. *CEDIG, IPGH, ORSTOM, IGM*. Quito, 416 p. + mapa esc. 1:1.000.000.

ANEXO I. MODELO DE FICHA DE CAMPO

Tracasa Ecuador. Formulario de Ficha

LEVANTAMIENTO DE CARTOGRAFÍA TEMÁTICA ESCALA 1:25.000
Ficha General de Información de Campo - Geomorfología

1. Datos Generales

Identificación

Código Ficha Fecha descripción

Código Salida Código Responsable Número Ficha

Coordenadas

Longitud: Ubicación

Latitud: PROVINCIA

Altitud: CANTON

PARROQUIA

2. Descripción

Contexto Morfológico

Geoforma Pendiente

Forma Cima Desnivel Relativo

Forma Vertiente Longitud Vertiente

Forma Valle Formación

Litología

Descripción Litología

A. Fotos Descripción Geoforma

3. Macizo Rocoso

Macizo Rocoso 1

| | | | |
|---|--|--------------------------------------|------------------------------------|
| Estructura Macizo Rocoso <input type="text"/> | Humedad <input type="text"/> | Número Muestras <input type="text"/> | Categorización Roca |
| Grado Fracturación <input type="text"/> | Tipo Discontinuidad <input type="text"/> | Buzamiento <input type="text"/> | Clasificación <input type="text"/> |
| Grado Meteorización <input type="text"/> | Espacio entre Discontinuidades <input type="text"/> | Azimuth <input type="text"/> | Tipo <input type="text"/> |
| Grado Compactación <input type="text"/> | Abertura entre Discontinuidades <input type="text"/> | Profundidad <input type="text"/> | Textura <input type="text"/> |
| Afloramiento Agua <input type="text"/> | Material Relleno <input type="text"/> | | |

Macizo Rocoso 2

| | | | |
|---|--|--------------------------------------|------------------------------------|
| Estructura Macizo Rocoso <input type="text"/> | Humedad <input type="text"/> | Número Muestras <input type="text"/> | Categorización Roca |
| Grado Fracturación <input type="text"/> | Tipo Discontinuidad <input type="text"/> | Buzamiento <input type="text"/> | Clasificación <input type="text"/> |
| Grado Meteorización <input type="text"/> | Espacio entre Discontinuidades <input type="text"/> | Azimuth <input type="text"/> | Tipo <input type="text"/> |
| Grado Compactación <input type="text"/> | Abertura entre Discontinuidades <input type="text"/> | Profundidad <input type="text"/> | Textura <input type="text"/> |
| Afloramiento Agua <input type="text"/> | Material Relleno <input type="text"/> | | |

Macizo Rocoso 3

| | | | |
|---|--|--------------------------------------|------------------------------------|
| Estructura Macizo Rocoso <input type="text"/> | Humedad <input type="text"/> | Número Muestras <input type="text"/> | Categorización Roca |
| Grado Fracturación <input type="text"/> | Tipo Discontinuidad <input type="text"/> | Buzamiento <input type="text"/> | Clasificación <input type="text"/> |
| Grado Meteorización <input type="text"/> | Espacio entre Discontinuidades <input type="text"/> | Azimuth <input type="text"/> | Tipo <input type="text"/> |
| Grado Compactación <input type="text"/> | Abertura entre Discontinuidades <input type="text"/> | Profundidad <input type="text"/> | Textura <input type="text"/> |
| Afloramiento Agua <input type="text"/> | Material Relleno <input type="text"/> | | |

A. Fotos Macizo Rocoso

| | | |
|-----|-----|-----|
| MR1 | MR2 | MR3 |
|-----|-----|-----|

B. Otros Aspectos Macizo rocoso

4. Depósitos Superficiales

Tipo Depósito Superficial

Composición Depósito Superficiales Porcentaje

A. Fotos Depósitos superficiales

| | | |
|-----|-----|-----|
| DS1 | DS2 | DS3 |
|-----|-----|-----|

B. Otros Aspectos Depósito superficial

#. Observaciones Generales

Sincroniza con Geomorfología
 Guardar

ANEXO II. CÓDIGOS DE FICHAS DE CAMPO LEVANTADAS EN EL CANTÓN

| | | |
|--------------------|--------------------|---------------------|
| CGg-ÑVI_E3-55-0862 | CGg-ÑVI_E3-55-1076 | CGg-ÑVI_E4-51-0868 |
| CGg-ÑVI_E3-55-0865 | CGg-ÑVI_E3-55-1083 | CGg-ÑVI_E4-51-0870 |
| CGg-ÑVI_E3-55-0868 | CGg-ÑVI_E3-55-1086 | CGg-ÑVI_E4-51-0928 |
| CGg-ÑVI_E3-55-0882 | CGg-ÑVI_E4-51-0842 | CGg-ÑVI_E4-51-0969 |
| CGg-ÑVI_E3-55-0886 | CGg-ÑVI_E4-51-0843 | CGg-ÑVII_A2-52-0973 |
| CGg-ÑVI_E3-55-0889 | CGg-ÑVI_E4-51-0845 | CGg-ÑVII_A2-52-0974 |
| CGg-ÑVI_E3-55-0901 | CGg-ÑVI_E4-51-0846 | CGg-ÑVII_A2-52-0978 |
| CGg-ÑVI_E3-55-0903 | CGg-ÑVI_E4-51-0850 | CGg-ÑVII_A2-52-0979 |
| CGg-ÑVI_E3-55-1073 | CGg-ÑVI_E4-51-0866 | |

ANEXO III. GLOSARIO DE GEOFORMAS

El presente glosario recoge, en orden alfabético, la definición de cada una de las geoformas del Catálogo de Cartografía Geomorfológica a escala 1:25.000, realizada dentro del Proyecto de Cartografía Temática del Ecuador.

La denominación y definición de cada una de las geoformas ha seguido, a grandes rasgos, la nomenclatura y base conceptual definida por el Instituto Espacial Ecuatoriano, IEE (exClirsén), del que este proyecto es continuación, con algunas modificaciones específicas llevadas a cabo en este trabajo.

Asimismo, se incluyen diversos términos no contemplados en el catálogo de dicho organismo, cuya nomenclatura y definición se ajustan a las establecidas en la bibliografía geomorfológica de uso más extendido y aceptado o, en su defecto, al sentido con que han sido utilizadas en el presente proyecto. Se ha tenido especialmente en cuenta, para la definición y comentarios de algunos términos de nueva incorporación, la publicación "Los paisajes naturales del Ecuador: las regiones y paisajes del Ecuador" (Winckell, A., 1997).

Nota: Las expresiones que aparecen *en cursiva* dentro de una definición hacen referencia a otra geoforma recogida en el glosario.

-A-

ABRUPTO DE COLADA DE LAVA: vertiente frontal de una *colada de lava antigua* o de una *colada de lava muy reciente*, con pendiente sensiblemente superior al resto del cuerpo lávico.

ABRUPTO DE CONO DE DEYECCIÓN: escarpe o escalón que limita con una *superficie de cono de deyección* y que forma parte del mismo cuerpo sedimentario.

ABRUPTO DE CONO DE DEYECCIÓN DISECTADO: escarpe o escalón que limita con una *superficie de cono de deyección disectado* y que forma parte del mismo cuerpo sedimentario.

ABRUPTO DE CONO DE ESPARCIMIENTO: escarpe o escalón que limita con la superficie de cualquier tipo de cono de esparcimiento (*ver superficie de cono de esparcimiento, superficie de cono de esparcimiento disectado, superficie de cono de esparcimiento muy disectado*) y que forma parte del mismo cuerpo sedimentario.

ABRUPTO DE SUPERFICIE ALTA: escarpe o escalón que limita con una *superficie alta* o con una *superficie alta disectada*, presentando una inclinación sensiblemente superior a la de ésta.

ABRUPTO DE SUPERFICIE HORIZONTAL: escarpe o escalón que limita con una *superficie horizontal* o con una *superficie horizontal disectada*, presentando una inclinación sensiblemente superior a la de ésta.

ABRUPTO DE SUPERFICIE INCLINADA: escarpe o escalón que limita con una *superficie inclinada* o con una *superficie inclinada disectada*, presentando una inclinación sensiblemente superior a la de ésta.

ACANTILADO: ladera junto a la línea de costa, de pendiente muy elevada y desnivel usualmente mayor a 15 metros.

ACANTILADO ROCOSOS EN DESPLOME: ladera de pendiente muy pronunciada, que incluye partes de la misma en voladizo o salientes respecto a la vertical.

ACUMULACIONES PIROCLÁSTICAS CON BANCOS Y/O LÓBULOS DE GELIFLUXIÓN: geoforma constituida por depósitos piroclásticos, sometidos a un flujo lento de la capa superior del suelo, empapada en agua en la época de deshielo. Se produce en ambientes periglaciares.

AFLORAMIENTOS ROCOSOS: rocas aflorantes en superficie, con escasa o nula presencia de suelo, que no presentan rasgos morfológicos específicos. Para medios morfoclimáticos fríos, de características periglaciares, se utiliza el término *afloramientos rocosos en ambiente periglaciario*.

AFLORAMIENTOS ROCOSOS EN AMBIENTE PERIGLACIARIO: rocas en superficie, con escasa o nula presencia de suelo, que no presentan rasgos morfológicos específicos. Se utiliza esta denominación cuando aparecen en zonas de ambiente

periglaciario que, no obstante, han podido estar sometidas anteriormente a modelado glaciar.

APLANAMIENTO KÁRSTICO: superficie aplanada, producto de la disolución de rocas carbonatadas. A veces sobresalen de su interior, o la rodean, relieves residuales kársticos.

ÁREAS ENDORREICAS EN LLANURAS ALUVIALES Y TERRAZAS: depresiones en llanuras aluviales (*valle fluvial, llanura de inundación*) o en terrazas fluviales (*terrazza media, terraza alta, terraza colgada, terrazas escalonadas, terrazas indiferenciadas*) en las que el agua se acumula de forma estacional o permanente. Incluyen toda el área de la cubeta o depresión, es decir, toda la superficie deprimida a partir de la cual el agua discurre hacia el interior de la Geoforma delimitada.

-B-

BADLANDS: áreas que presentan un modelado con intensa disección en surcos erosivos, cárcavas y barrancos, con frecuente agrietamiento en superficie. Están desprovistas de suelo productivo y, preferentemente, se desarrollan en materiales arcillosos y margosos bajo climas áridos y semiáridos.

BARJANES: dunas con forma de media luna en planta, cuyos cuernos apuntan en el sentido de la procedencia del viento dominante.

BARRA O CRESTA ESTRUCTURAL: relieve estructural proporcionado por capas muy inclinadas, próximas a la vertical, con las que la superficie del terreno es coincidente.

BARRANCO: en este proyecto, se considera bajo esta denominación a un curso de orden menor, situado habitualmente en cabeceras fluviales, con fuertes pendientes transversales al eje de drenaje; representa una forma de incisión fluvial, que no contiene sedimentos cubriendo de forma generalizada su lecho y márgenes.

BASÍN: depresión endorreica, con acumulación de agua permanente o estacional, situada en la Llanura Aluvial reciente de la región Costa.

BLOQUES ERRÁTICOS GLACIARES: bloques, de dimensiones métricas a decamétricas, depositados por la actividad glaciar, generalmente de litologías distintas a las del material sobre el que se asientan.

-C-

CALDERA: depresión circular o elíptica, situada en la parte superior del edificio volcánico, similar a un *cráter*, pero de dimensiones mucho mayores. Muchas calderas se han generado por hundimiento y colapso de la cámara magmática, tras la emisión de grandes cantidades de material volcánico.

CAMPO DE DUNAS: área de extensión considerable, ocupada por dunas o colinas de arena de diferentes geometrías.

CAMPO DE REG: desierto pedregoso.

CASQUETE DE CUMBRE NIVAL, CASQUETE GLACIAR: masa de hielo y nieve, a veces con presencia de glaciares actuales, situada en la cumbre de un cono volcánico.

CAUCES ABANDONADOS, MEANDROS ABANDONADOS: segmentos fluviales abandonados por el cambio de trazado del río en su evolución. Presentan relleno de sedimentos y los suelos que se desarrollan en ellos son susceptibles de aprovechamiento agrícola.

CAUCES Y MEANDROS OCASIONALMENTE FUNCIONALES: tramos o segmentos fluviales que, aun habiendo sido abandonados por el cauce, son ocupados por las aguas en períodos de avenida o de grandes precipitaciones. Aparecen en ellos, con frecuencia, suelos de carácter pantanoso.

CERRO TESTIGO: cerro aislado, que sobresale respecto al entorno adyacente, que permanece como residuo o testigo de la erosión de los materiales que le rodeaban.

CHIMENEAS DE HADAS: formas de erosión caracterizadas por la presencia de torrecillas o pináculos, abruptos y próximos entre sí, culminadas por grandes cantos o bloques. Se generan en materiales poco coherentes y muy heterométricos.

CIRCO GLACIAR: depresión semicircular o semielíptica, dominada por laderas de elevada pendiente y que está, o ha estado, ocupada por el hielo. La depresión conlleva la existencia de un umbral a la salida del circo, que puede ser de carácter rocoso o estar formado por depósitos glaciares.

COLADA DE LAVA ANTIGUA: cuerpo originado cuando el magma líquido alcanza la superficie y fluye sobre el relieve, dando lugar a una gran diversidad de formas en superficie. Se consideran antiguas a las que ya aparecen con cobertura edáfica.

COLADA DE LAVA MUY RECIENTE: cuerpo originado cuando el magma líquido alcanza la superficie y fluye sobre el relieve, dando lugar a una gran diversidad de formas en superficie. Se consideran como muy recientes a las coladas en que aparece la roca en superficie, sin cobertura edáfica ni aprovechamiento agrícola.

COLINAS DE CIMAS REDONDEADAS DE ASPECTO TABULAR: similares a las *colinas en media naranja*, estas geofomas presentan más alargada y aplanada su zona superior, debido a que el frente de alteración adopta un patrón geométrico subparalelo a la superficie. Son exclusivas de la región Amazonía.

COLINAS EN MEDIA NARANJA: colinas redondeadas, de contornos elípticos, que se presentan agrupadas con extensiones variables. Son exclusivas de la región Amazonía y obedecen, fundamentalmente, a procesos de intensa meteorización

química, por la progresión en profundidad del frente de alteración en geometrías onduladas.

COLUVIO-ALUVIAL RECIENTE: depósito superficial, cuyos materiales proceden tanto de las laderas que atraviesan como del transporte ligado a una dinámica fluvial restringida. Habitualmente, rellenan vaguadas y los márgenes de pequeños drenajes, aunque también pueden situarse, con límites difusos, en zonas de transición de laderas y sus depósitos de piedemonte a otras geoformas ligadas a drenajes mayores. Por contraposición con la geoforma *coluvio-aluvial antiguo*, en éstos el grado de disección es bajo y no cuentan con una vegetación pionera bien desarrollada.

COLUVIO-ALUVIAL ANTIGUO: depósito superficial, cuyos materiales proceden tanto de las laderas que atraviesan como del transporte ligado a una dinámica fluvial restringida. Habitualmente, rellenan vaguadas y los márgenes de pequeños drenajes, aunque también pueden situarse, con límites difusos, en zonas de transición de laderas y sus depósitos de piedemonte con otras geoformas ligadas a drenajes mayores. Se consideran como "antiguos" a los que presentan un cierto grado de disección (medio a alto) y sobre ellos aparece una vegetación pionera bien desarrollada.

COLUVIÓN ANTIGUO: un coluvión es un depósito superficial constituido por materiales heterogéneos de suelo y fragmentos de roca, en diferente proporción, depositados habitualmente al pie de las laderas por arrastre mediante arroyada difusa u otros fenómenos gravitacionales asociados a la evolución de las laderas. Se considera como "antiguos" a los que presentan un cierto grado de disección (medio a alto) y sobre ellos aparece una vegetación pionera bien desarrollada.

COLUVIÓN RECIENTE: un coluvión es una formación superficial constituida por materiales heterogéneos de suelo y fragmentos de roca, en diferente proporción, depositados habitualmente al pie de las laderas por arrastre mediante arroyada difusa u otros fenómenos gravitacionales asociados a la evolución de las laderas. Por contraposición con la Geoforma *coluvión antiguo*, en éstos el grado de disección es bajo y no cuentan con una vegetación pionera bien desarrollada.

CONO ADVENTICIO: cono secundario, situado en la ladera de otro cono mayor o en la *caldera* de un volcán.

CONO DE DERRUBIOS: fragmentos rocosos, habitualmente al pie de laderas de pendiente pronunciada, con forma en planta en segmento de cono o abanico, transportados por un canal.

CONO MUY BIEN CONSERVADO CON ACTIVIDAD VOLCÁNICA ACTUAL E INTENSO RETOQUE GLACIAR: cono volcánico, con actividad en los últimos 500 años (de acuerdo al Instituto Geofísico del Ecuador), que ha sido recubierto por hielo y nieve durante los períodos glaciares cuaternarios. Sus flancos aparecen excavados por valles glaciares, con frecuentes *morrenas* asociadas. Pertenece al tipo denominado estratovolcán (grandes edificios volcánicos formados por alternancias de lavas y piroclastos).

CONO MUY BIEN CONSERVADO CON ACTIVIDAD VOLCÁNICA ACTUAL Y MODERADO RETOQUE GLACIAR: cono volcánico, con actividad en los últimos 500 años (de acuerdo al Instituto Geofísico del Ecuador), que no fue recubierto totalmente por hielo y nieve durante los períodos glaciares cuaternarios y en el que, por tanto, el modelado glaciar se limita a la parte superior de la construcción. Pertenece al tipo denominado estratovolcán (grandes edificios volcánicos formados por alternancias de lavas y piroclastos).

CONO MUY BIEN CONSERVADO CON ACTIVIDAD VOLCÁNICA ACTUAL Y SIN RETOQUE GLACIAR: cono volcánico, con actividad en los últimos 500 años (de acuerdo al Instituto Geofísico del Ecuador), que no fue recubierto por hielo y nieve durante los períodos glaciares cuaternarios y en el que, por tanto, no existen formas ni depósitos glaciares. Pertenece al tipo denominado estratovolcán (grandes edificios volcánicos formados por alternancias de lavas y piroclastos).

CONO SIN ACTIVIDAD VOLCÁNICA ACTUAL E INTENSO RETOQUE GLACIAR: cono volcánico, sin actividad en los últimos 500 años (de acuerdo al Instituto Geofísico del Ecuador), que ha sido recubierto por hielo y nieve durante los períodos glaciares cuaternarios. Sus flancos aparecen excavados por valles glaciares, con frecuentes *morrenas* asociadas. Pertenece al tipo denominado estratovolcán (grandes edificios volcánicos formados por alternancias de lavas y piroclastos).

CONO SIN ACTIVIDAD VOLCÁNICA ACTUAL Y MODERADO RETOQUE GLACIAR: cono volcánico, sin actividad en los últimos 500 años (de acuerdo al Instituto Geofísico del Ecuador), que no fue recubierto totalmente por hielo y nieve durante los períodos glaciares cuaternarios y en el que, por tanto, la remodelación glaciar se limita a la parte superior de la construcción. Pertenece al tipo denominado estratovolcán (grandes edificios volcánicos formados por alternancias de lavas y piroclastos).

CONO SIN ACTIVIDAD VOLCÁNICA Y SIN HUELLAS GLACIARES: cono volcánico, sin actividad en los últimos 500 años (de acuerdo al Instituto Geofísico del Ecuador), que no fue recubierto por hielo y nieve durante los períodos glaciares cuaternarios y en el que, por tanto, no existen formas ni depósitos glaciares. Pertenece al tipo denominado estratovolcán (grandes edificios volcánicos formados por alternancias de lavas y piroclastos).

CONOS DESMENUZADOS: conos volcánicos, en los que aún se puede reconocer su estructura, constituidos mayoritariamente por piroclastos. Se originan por moderadas explosiones volcánicas con cantidades intermedias de gas y suelen tener un tamaño reducido.

CORDÓN ARENOSO FLUVIAL: bandas arenosas que suelen disponerse en el límite de las depresiones interfluviales pantanosas de la región Amazonía. Aparecen con un desarrollo de varios kilómetros, ancho de varios metros y están sobreelevados de 1 a 3 metros sobre el nivel del pantano.

CORDÓN LITORAL: barra de sedimentos, paralela u oblicua a la línea de costa, situada en las zonas intermareal y submareal.

CORNISA DE MESA O MESETA: abrupto de una *superficie de mesa* o de una *superficie de mesa disectada*, que limita con ella y que se sitúa inmediatamente por encima de la *vertiente de mesa*. Su límite inferior coincide con el estrato duro o resistente sobre el que se desarrolla la superficie de mesa.

CORNISA DE MESETA VOLCÁNICA: abrupto de una *superficie de meseta volcánica* o de una *superficie de meseta volcánica disectada*, que limita con ella y que se sitúa inmediatamente por encima de la *vertiente de meseta volcánica*.

CRÁTER: apertura, en forma de depresión circular o elíptica en planta, situada en la parte superior de un cono volcánico.

CUBETA GLACIAR: parte más baja del circo glaciar, profundizada o sobreexcavada por la acción del hielo.

CUBETA O CUENCA DE DEFLACIÓN: depresión cerrada, de dimensiones variables y planta redondeada, elíptica o arriñonada, que aparece en ambientes desérticos o semiáridos.

-D-

DEPÓSITO GLACIAR MODELADO POR ACCIÓN FLUVIAL: sedimentos de origen glaciar que no guarda su morfología inicial debido a la acción de las aguas de escorrentía, difusas o canalizadas.

DEPÓSITOS DE DESLIZAMIENTO, MASA DESLIZADA: material originado como consecuencia de un movimiento en masa a través de una superficie de rotura, plana o curva. Es un tipo particular de *coluvión reciente* o de *coluvión antiguo*, en el que aún se pueden apreciar indicios o evidencias de su génesis mediante dicho mecanismo.

DEPRESIÓN DE DECANTACIÓN: depresión endorreica, con acumulación de agua permanente o estacional, en la llanura aluvial antigua de la región Costa.

DEPRESIÓN LAGUNAR: depresión en la que el agua se acumula, de forma temporal o permanente, no ligada a valles fluviales ni terrazas (en estos emplazamientos se les denomina *áreas endorreicas en llanuras aluviales y terrazas*). Quedan asimismo excluidas de este término geofomas similares ligadas al medio glaciar o volcánico con denominaciones específicas (*laguna glaciar, cubeta glaciar, laguna en fondo de cráter o caldera*).

DIQUE O BANCO ALUVIAL: bandas de sedimentos que bordean el canal fluvial y buzan suavemente hacia la llanura de inundación. Se conocen también como diques naturales o motas ("levees", en inglés).

DOLINA, CAMPO DE DOLINAS: depresión cerrada, circular o elíptica, que se forma en la superficie de rocas karstificables (rocas calcáreas y evaporíticas). Sus dimensiones son variables, de orden métrico a hectométrico. Se pueden presentar aisladas o agrupadas.

DOMO VOLCÁNICO: elevación volcánica en forma de domo o cúpula, constituida por lavas viscosas empobrecidas en gases, acumuladas sobre la propia boca eruptiva y con muy escasa dispersión lateral.

DRUMLINS: sedimentos glaciares con forma de colinas alargadas, con su eje mayor paralelo a la dirección del movimiento del hielo.

-E-

ENCAÑONAMIENTO: forma de encajamiento fluvial, limitada por laderas de pendientes muy pronunciadas y desniveles superiores a 50 metros.

ESCARPE DE CUESTA MARINA: abrupto de una *superficie de cuesta marina* que limita con ella y que se sitúa inmediatamente por encima de la *vertiente de cuesta marina*. Su límite inferior coincide con el estrato duro o resistente sobre el que se desarrolla la *superficie de cuesta marina*.

ESCARPE DE DESLIZAMIENTO: cicatriz erosiva que representa la superficie de rotura de una masa deslizada, situada en la cabecera del deslizamiento.

ESCARPE DE FALLA: escarpe generado en el límite del bloque levantado con el bloque hundido de una falla, de considerable desarrollo lineal y expresión morfológica bien marcada. Es usual que dicha expresión morfológica se refleje mediante facetas triangulares o trapezoidales, que se desarrollen abanicos aluviales a su pie o que aparezcan otras formas características en función del contexto morfoestructural en que se localiza el escarpe.

ESCARPE DE MESA MARINA: abrupto de una *superficie de mesa marina* o de una *superficie de mesa marina disectada* que limita con ella y que se sitúa inmediatamente por encima de la *vertiente de mesa marina*. Su límite inferior coincide con el estrato duro o resistente sobre el que se desarrolla la *superficie de mesa marina* o la *superficie de mesa marina disectada*.

ESKER: cordón de arena y grava, originado por canales fluviales de deshielo.

ESPINAZO: resalte morfológico rocoso, de desarrollo predominantemente lineal.

-F-

FLANCOS SUPERIORES RECTILÍNEOS CUBIERTOS CON PROYECCIONES PIROCLÁSTICAS: recubrimiento de piroclastos en las zonas superiores de un edificio volcánico (de tipo estratovolcán), conformando segmentos de ladera sensiblemente rectilíneos.

FLUJO DE LODO: depósitos de lodos, o de lodos con fragmentos gruesos, originados por el desplazamiento de una masa de materiales que se han comportado como un fluido. Suelen presentar, en consecuencia, formas lobuladas en su parte frontal y ondulaciones en las partes anteriores.

FLUJO DE PIROCLASTOS: corriente de piroclastos de alta densidad, semifluida, que se desplaza a ras del suelo, en que las partículas están envueltas por gas a alta temperatura; cuando son ricas en fragmentos pumíticos y escoria, el depósito resultante se llama ignimbrita. En función de la temperatura de emplazamiento se pueden presentar sin consolidar, cementadas o soldadas, lo que proporciona expresiones morfológicas diferentes. Su distribución está controlada por la topografía del edificio volcánico del que proceden y la del entorno circundante, cubriendo parte de las laderas del cono y con tendencia a acumularse en valles y depresiones.

FONDO DE VALLE GLACIAR: forma producida por una masa de hielo canalizada, generalmente con perfil transversal en U y limitada por paredes de pendientes pronunciadas (*vertiente de valle glaciario*). A menudo la forma típica transversal en U queda enmascarada por una nivelación producida por un posterior remodelado fluvial.

FRENTE DE CHEVRON: abrupto de una *superficie de chevron*, que limita con ella y que se sitúa inmediatamente por encima de la *vertiente de chevron*. Su límite inferior coincide con el estrato duro o resistente sobre el que se desarrolla la *superficie de chevron*.

FRENTE DE CUESTA: abrupto de una *superficie de cuesta* o de una *superficie de cuesta disectada*, que limita con ella y que se sitúa inmediatamente por encima de la *vertiente de cuesta*. Su límite inferior coincide con el estrato duro o resistente sobre el que se desarrolla la superficie de cuesta.

-G-

GARGANTA: forma de encajamiento fluvial. Las laderas que limitan estas incisiones presentan pendientes muy pronunciadas y desniveles superiores a 15 metros.

GLACIS DE EROSIÓN: rampa similar a un *glacis de esparcimiento*, pero labrada sobre roca dura y, consecuentemente, sin depósito.

GLACIS DE ESPARCIMIENTO: rampa o superficie ligeramente cóncava y de baja inclinación que, en situación de piedemonte, enlaza un relieve con una llanura a partir de una rotura de pendiente en la ladera de la que arranca. Está formado por una delgada cobertera de depósitos detríticos.

GLACIS DE ESPARCIMIENTO DISECTADO: *glacis de esparcimiento* en que la escorrentía superficial se muestra concentrada y se aprecia un cierto grado de incisión en dichas formas de drenaje.

GLACIS-CONO DE ESPARCIMIENTO: *glacis de esparcimiento* que, en planta, presenta forma en segmento de cono o abanico.

-H-

HONDONADAS PANTANOSAS DE ORIGEN GLACIAR-PERIGLACIAR: zonas de drenaje deficiente, de características endorreicas o semiendorreicas, con suelos esponjosos, montículos almohadillados y otras microformas producto de la acción de los ciclos de hielo-deshielo. A veces se presentan capturadas por la red fluvial, tendiendo a perder su morfología original.

HORN: pico piramidal originado por la coalescencia de varios *circos glaciares*.

-I-

INSELBERG: colina aislada de laderas abruptas, que surge bruscamente en una zona de moderada o nula inclinación. Aunque aparecen con mayor frecuencia en las regiones tropicales, se presentan también en otros ambientes morfoclimáticos.

INTERFLUVIO DE CIMAS ESTRECHAS: geoforma de desarrollo lineal y estrecho, a ambos lados de una divisoria de aguas, que ocupa posiciones cimeras. Está caracterizado por la presencia de crestas o aristas agudas en su interior.

INTERFLUVIO DE CIMAS REDONDEADAS: geoforma de desarrollo lineal y estrecho, a ambos lados de una divisoria de aguas de perfil transversal suave y redondeado, que ocupa posiciones cimeras.

-K-

KAME: pequeñas colinas cónicas de grava y arena, originadas por sedimentación en cubetas de hielo y cavidades glaciares.

-L-

LAGUNA COLMATADA: depósito de antigua laguna.

LAGUNA EN FONDO DE CRÁTER O CALDERA: cuerpo de agua, permanente o semipermanente, que ocupa el fondo de un *cráter* volcánico o de una *caldera* volcánica.

LAGUNA GLACIAR: término genérico para designar cualquier tipo de laguna originada en ambiente glaciario o subglaciario. Se presentan con frecuencia asociadas a ciertas geoformas glaciares (*circo glaciario*, *cubeta glaciario*, *fondo de valle glaciario*, entre las más usuales).

LAHAR: colada de detritos o de barro, originada por agua, cenizas volcánicas y otros piroclastos. Estos depósitos se canalizan a través de la red de barrancos y cauces preexistentes.

LAPIAZ, CAMPO DE LAPIAZ: forma superficial labrada por erosión y disolución en rocas karstificables (calizas, dolomías, calcarenitas y rocas evaporíticas, principalmente), que da lugar a pequeños surcos o agujeros, con dimensiones que varían entre el orden centimétrico y métrico. Pueden llegar a ocupar considerables extensiones en macizos carbonáticos.

LLANURA DE DEPÓSITOS FLUVIO-LACUSTRES: superficie de escasa pendiente, con presencia de sedimentos resultantes de la superposición o yuxtaposición de las dinámicas fluvial y lacustre.

LLANURA DE DEPÓSITOS VOLCÁNICOS: planicie ubicada al pie de un edificio volcánico, con depósito de diferentes materiales piroclásticos arrastrados. A menudo llegan a comunicarse, mediante límites difusos, con el medio aluvial.

-M-

MACIZO ROCOSO: conjunto esencialmente rocoso de cierta extensión, que destaca sobre el entorno inmediato, desprovisto en la mayoría de su superficie de suelos, vegetación y depósitos superficiales.

MACROCOLUVIÓN: *coluvión reciente* o *coluvión antiguo* de grandes dimensiones. De forma convencional, se consideran como tales a aquellos que cuentan con una superficie superior a 140 hectáreas.

MANTO EÓLICO: acumulaciones de arenas de origen eólico en terrenos aplanados, con espesores que fluctúan entre unos centímetros y varios metros.

MARISMA, ESTUARIO: las marismas son llanuras intermareales en costas con oleaje de baja y moderada energía, surcadas por una red de canales, que pueden estar asociadas a estuarios (desembocaduras de valles sumergidas bajo el mar).

MESAS TRIANGULARES VOLCÁNICAS (PLANÈZES): facetas triangulares, en forma de rellanos horizontales o con ligera inclinación, que se producen en las laderas de los conos volcánicos, como consecuencia de la progresiva incisión de barrancos divergentes desde su zona de cumbre.

MORFOLOGÍA ABOLLADA: ladera o parte de la misma cuyo perfil longitudinal se encuentra repleto de pequeñas a medianas prominencias y que, en conjunto, irregularizan la superficie de la vertiente. Se deben a antiguos movimientos en masa superpuestos, a menudo superficiales, que afectan al regolito (alterita o saprolito) o al propio sustrato geológico si está formado por materiales de cierta plasticidad (arcillas o margas, principalmente).

MORRENA DE FONDO: *morrena* que cubre una llanura, un *fondo de valle glaciar* o un *valle glaciar colgado*.

MORRENA FRONTAL, ARCO MORRÉNICO: *morrena* originada en el frente de un glaciar; a veces llega a unirse con una *morrena lateral*, adquiriendo en planta una forma arqueada.

MORRENA LATERAL: *morrena* originada en el margen lateral del glaciar, a menudo adosada a la *vertiente de valle glaciar*.

MORRENAS: sedimento glaciar formado por materiales pobremente clasificados y heterométricos, que a menudo incluye grandes bloques en una matriz de grano fino. Se aplica este término cuando no se puede diferenciar claramente el tipo de *morrena* de que se trata (*morrena de fondo, morrena lateral o morrena frontal, arco morrénico*).

-N-

NEBKHAS: dunas obstaculizadas por la vegetación, que a menudo ocupan considerables extensiones.

NICHO DE NIVACIÓN: *circo glaciar* embrionario, de reducido tamaño, que puede aparecer en ambiente periglacial.

NIVEL LIGERAMENTE ONDULADO: planicie ondulada, característica de la llanura aluvial reciente e inundable de la región Costa.

NIVEL ONDULADO CON PRESENCIA DE AGUA: planicie ondulada, característica de la llanura aluvial reciente e inundable de la región Costa, con presencia temporal o permanente de agua en parte de su superficie.

NIVEL PLANO: planicie característica de la llanura aluvial reciente e inundable de la región Costa.

NIVELES ESTRUCTURALES SOBRE LAVAS ENDURECIDAS: superficies proporcionadas por materiales volcánicos resistentes a la erosión, normalmente de carácter lávico, aunque también las pueden proporcionar otros materiales volcánicos cementados o fuertemente consolidados.

-P-

PAN DE AZÚCAR: tipo particular de *inselberg*, con forma de domo más o menos puntiagudo, desarrollado en rocas masivas resistentes. Suelen presentarse en áreas de relativa estabilidad cortical y, aunque no son exclusivas de ningún ambiente morfoclimático, son más abundantes en áreas tropicales húmedas.

PANTANO, DEPRESIÓN PANTANOSA: área con drenaje deficiente, en la que el agua tiende a acumularse, en depresiones interfluviales. El término se reserva preferentemente para la región Amazonía.

PITONES O AGUJAS VOLCÁNICAS: masas de lava que rellenaron la chimenea de un volcán y permanecen como restos o testigos del mismo.

PLANICIE ARENOSA DE ORIGEN LAHÁRICO: planicie compuesta por material volcánico de textura predominantemente arenosa, que está o ha estado alimentada por un *lahar* o varios.

PLANICIE COSTERA: superficie plana o ligeramente inclinada hacia la costa, limitada por un pequeño escarpe. Está constituida por sedimentos marinos y eólicos.

PLANICIE INTERMONTANA: superficie a grandes rasgos horizontal, rodeada en su mayoría por relieves de carácter montañoso.

PLAYA MARINA: acumulación de arena, grava o una mezcla de ambas, situada en el límite del mar y el continente, en cuya dinámica interviene fundamentalmente el oleaje.

POLJE: depresión cerrada de grandes dimensiones (de orden kilométrico), con fondo plano y sensiblemente horizontal, característica de regiones kársticas.

-R-

RAMPAS DE PIEDEMONTE DE CONO VOLCÁNICO: superficies ligeramente cóncavas, que arrancan de la parte inferior de un *cono* volcánico y enlazan con una llanura.

RELIEVE COLINADO ALTO: forma de cierta extensión y continuidad, sin rasgos característicos y con desniveles en su interior comprendidos entre 100 y 200 metros.

RELIEVE COLINADO BAJO: forma de cierta extensión y continuidad, sin rasgos característicos y con desniveles en su interior comprendidos entre 15 y 25 metros.

RELIEVE COLINADO MEDIO: forma de cierta extensión y continuidad, sin rasgos característicos y con desniveles en su interior comprendidos entre 25 y 100 metros.

RELIEVE COLINADO MUY ALTO: forma de cierta extensión y continuidad, sin rasgos característicos y con desniveles en su interior comprendidos entre 200 y 300 metros.

RELIEVE COLINADO MUY BAJO: forma de cierta extensión y continuidad, sin rasgos característicos y con desniveles en su interior comprendidos entre 5 y 15 metros.

RELIEVE EN RELLANOS Y APLANAMIENTOS INCLINADOS: relieve formado por una sucesión de superficies inclinadas, alternantes con segmentos de ladera con diferente inclinación o forma, de origen incierto o de difícil adscripción genética.

RELIEVE EN RELLANOS Y ONDULACIONES ESCALONADAS: relieve en gradas que da lugar a plataformas horizontales o subhorizontales, alternantes con segmentos de ladera de mayor inclinación, de origen incierto o de difícil adscripción genética.

RELIEVE LACUSTRE ONDULADO: área que delimita un conjunto de pequeñas depresiones lagunares o lagunas no mapeables, situada en llanuras aluviales (*valle fluvial, llanura de inundación*) o en terrazas fluviales (*terrazza media, terraza alta, terraza colgada, terrazas escalonadas, terrazas indiferenciadas*).

RELIEVE MONTAÑOSO: forma de cierta extensión y continuidad, sin rasgos característicos y con desniveles en su interior de más de 300 metros.

RELIEVE ONDULADO: forma de cierta extensión y continuidad, sin rasgos característicos. El desnivel interno de este relieve es inferior a 5 metros, por lo que da lugar a formas muy suaves.

RELIEVE VOLCÁNICO COLINADO ALTO: forma de cierta extensión y continuidad, sin rasgos característicos, desarrollada sobre sustratos volcánicos no ligados a emisiones volcánicas recientes (generalmente, sustratos volcánicos pre-holocenos). Presenta, en su conjunto, un cierto grado de disección, con desniveles máximos en su interior comprendidos entre 100 y 200 metros.

RELIEVE VOLCÁNICO COLINADO BAJO: forma de cierta extensión y continuidad, sin rasgos característicos, desarrollada sobre sustratos volcánicos no ligados a emisiones volcánicas recientes (generalmente, sustratos volcánicos pre-holocenos). Presenta, en su conjunto, un ligero grado de disección, con desniveles máximos en su interior comprendidos entre 15 y 25 metros.

RELIEVE VOLCÁNICO COLINADO MEDIO: forma de cierta extensión y continuidad, sin rasgos característicos, desarrollada sobre sustratos volcánicos no ligados a emisiones volcánicas recientes (generalmente, sustratos volcánicos pre-holocenos). Presenta, en su conjunto, un cierto grado de disección, con desniveles máximos en su interior comprendidos entre 25 y 100 metros.

RELIEVE VOLCÁNICO COLINADO MUY ALTO: forma de cierta extensión y continuidad, sin rasgos característicos, desarrollada sobre sustratos volcánicos no ligados a emisiones volcánicas recientes (generalmente, sustratos volcánicos pre-holocenos). La disección, en conjunto, le permite alcanzar desniveles máximos en su interior de entre 200 y 300 metros.

RELIEVE VOLCÁNICO COLINADO MUY BAJO: forma de cierta extensión y continuidad, sin rasgos característicos, desarrollada sobre sustratos volcánicos no ligados a emisiones volcánicas recientes (generalmente, sustratos volcánicos pre-

holocenos). Presenta, en su conjunto, un ligero grado de disección, con desniveles máximos en su interior comprendidos entre 5 y 15 metros.

RELIEVE VOLCÁNICO MONTAÑOSO: forma de cierta extensión y continuidad, sin rasgos característicos, desarrollada sobre sustratos volcánicos no ligados a emisiones volcánicas recientes (generalmente, sustratos volcánicos pre-holocenos). La disección, en conjunto, le permite alcanzar desniveles máximos en su interior de más de 300 metros.

RELIEVE VOLCÁNICO ONDULADO: forma de cierta extensión y continuidad, sin rasgos característicos, desarrollada sobre sustratos volcánicos no ligados a emisiones volcánicas recientes (generalmente, sustratos volcánicos pre-holocenos). El desnivel interno de este relieve es inferior a 5 metros, por lo que da lugar a formas muy suaves.

RELIEVES ESCALONADOS EN CAPAS INCLINADAS: relieves en gradas, resultantes de la erosión diferencial en rocas estratificadas con disposición monoclin.

RELIEVES ESCALONADOS, EN GRADERÍO: relieves en gradas, resultantes de la erosión diferencial en rocas estratificadas en disposición horizontal.

RELIEVES ESCALONADOS SOBRE CAPAS DE LAVA ENDURECIDA Y OTROS MATERIALES VOLCÁNICOS: relieves en gradas, resultantes de la erosión diferencial sobre materiales volcánicos en disposición horizontal o monoclin.

RESTOS DE SUPERFICIE ESTRUCTURAL: partes aisladas o separadas de una superficie estructural (*superficie de mesa, superficie de cuesta, superficie de chevron*, etc.) o en los que difícilmente se reconoce el condicionante estructural en su morfología.

ROCAS ABORREGADAS: conjunto de montículos rocosos, con tamaños que suelen oscilar entre el orden métrico y decamétrico. Presentan un perfil longitudinal asimétrico, con una vertiente de pendiente suave frecuentemente pulida y estriada, y otra irregular y a menudo escarpada. Estas formas están originadas por el movimiento del hielo sobre ellas y son características del modelado de erosión glaciar.

ROCAS DESMENUZADAS POR EL HIELO, CAMPOS Y RÍOS DE BLOQUES: forma debida a la acción de rotura del hielo sobre macizos rocosos, por efecto de la crioclastia. Da lugar a acumulaciones de fragmentos rocosos angulares, en distintas posiciones y localizaciones fisiográficas, algunas de ellas ocupando el fondo de valles y vaguadas.

ROCAS EN CRESTAS Y CUCHILLAS: afloramientos rocosos en ambiente glaciar-periglacial, sin cobertura edáfica o muy escasa, con perfil muy quebrado y salientes puntiagudos. Se utiliza preferentemente esta geoforma para designar afloramientos rocosos de las características descritas, que no presentan ningún rasgo morfológico específico desde el punto de vista funcional, dinámico o genético.

-S-

SALIENTE DE VERTIENTE DE MESA: plataforma horizontal que sobresale del perfil de una *vertiente de mesa o meseta* y que suele corresponder con una intercalación en la serie sedimentaria de un paquete o nivel más resistente que los situados inmediatamente por encima y por debajo.

SALITRAL MARINO: áreas costeras naturales, poco profundas, de acumulación de agua salada. En ellas, la evaporación genera depósitos salinos que recubren su superficie.

SIMA: forma de conducción de las aguas subterráneas de desarrollo eminentemente vertical, abierta al exterior. Frecuente en regiones kársticas.

SUPERFICIE ALTA: superficie elevada con respecto a su entorno inmediato, de origen incierto o de difícil adscripción genética.

SUPERFICIE ALTA DISECTADA: *superficie alta*, en que la escorrentía superficial se muestra concentrada y se aprecia un grado de incisión de moderado a fuerte en dichas formas de drenaje.

SUPERFICIE DE CHEVRON: superficie de origen estructural, con una inclinación significativamente mayor que la *superficie de cuesta*, cuya geometría es coincidente con la de los estratos sobre los que se desarrolla.

SUPERFICIE DE CONO DE DEYECCIÓN: superficie correspondiente a un depósito fluvial con forma en planta que se aproxima a un segmento de cono; se extiende radialmente ladera abajo desde el punto en que el curso de agua abandona el área montañosa de la que procede el depósito. El término cono de deyección es equivalente al de abanico aluvial, al igual que el de cono de esparcimiento. En este proyecto, se reserva el término de cono de deyección para los aparatos de superficie reducida.

SUPERFICIE DE CONO DE DEYECCIÓN DISECTADO: *superficie de cono de deyección*, en que la escorrentía superficial se muestra concentrada y se aprecia un grado de incisión, de moderado a fuerte, en dichas formas de drenaje.

SUPERFICIE DE CONO DE ESPARCIMIENTO: superficie correspondiente a un depósito fluvial con forma en planta que se aproxima a un segmento de cono; se extiende radialmente ladera abajo desde el punto en que el curso de agua abandona el área montañosa de la que procede el depósito. El término cono de esparcimiento es equivalente al de abanico aluvial, al igual que el de cono de deyección. En este proyecto, se reserva el término de cono de esparcimiento para los aparatos de gran tamaño, como los que se desarrollan en los piedemontes de las Cordilleras Occidental y Real.

SUPERFICIE DE CONO DE ESPARCIMIENTO DISECTADO: *superficie de cono de esparcimiento*, en que la escorrentía superficial se muestra concentrada y se aprecia un cierto grado de incisión en dichas formas de drenaje.

SUPERFICIE DE CONO DE ESPARCIMIENTO MUY DISECTADO: *superficie de cono de esparcimiento*, en que se aprecia una alta densidad de formas de drenaje, con elevado grado de incisión.

SUPERFICIE DE CUESTA: superficie de origen estructural ligeramente inclinada, acorde con el buzamiento de los estratos sobre los que se desarrolla.

SUPERFICIE DE CUESTA DISECTADA: *superficie de cuesta* en que la escorrentía superficial se muestra concentrada y se aprecia un grado de incisión de moderado a fuerte en dichas formas de drenaje.

SUPERFICIE DE CUESTA MARINA: superficie ligeramente inclinada, acorde con el buzamiento de los estratos miopliocenos marinos sobre los que se desarrolla. Es una geoforma exclusiva de la región Costa.

SUPERFICIE DE EROSIÓN: aplanamiento, de carácter regional y heredado, resultante de los procesos de erosión y meteorización bajo condiciones climáticas y tectónicas relativamente estables. Estos aplanamientos cortan oblicuamente las estructuras geológicas del sustrato.

SUPERFICIE DE MESA MARINA: superficie de plana a ligeramente ondulada, elevada respecto al territorio circundante, desarrollada sobre materiales miopliocenos marinos horizontales, con cuya geometría es coincidente. Es una geoforma exclusiva de la región Costa.

SUPERFICIE DE MESA MARINA DISECTADA: *superficie de mesa marina* en que la escorrentía superficial se muestra concentrada y se aprecia un grado de incisión de moderado a fuerte en dichas formas de drenaje.

SUPERFICIE DE MESA O MESETA: superficie plana o ligeramente ondulada, elevada respecto al territorio circundante, desarrollada sobre rocas con estratificación horizontal, con cuya geometría es coincidente.

SUPERFICIE DE MESA O MESETA DISECTADA: *superficie de mesa o meseta* en que la escorrentía superficial se muestra concentrada y se aprecia un grado de incisión de moderado a fuerte en dichas formas de drenaje.

SUPERFICIE DE MESETA VOLCÁNICA: superficie plana u ondulada constituida por materiales volcánicos (con frecuencia de carácter lávico) y elevada respecto al entorno circundante.

SUPERFICIE DE MESETA VOLCÁNICA DISECTADA: *superficie de meseta volcánica* en que la escorrentía superficial se muestra concentrada y se aprecia un grado de incisión, de moderado a fuerte, en dichas formas de drenaje.

SUPERFICIE DE RELLENO: superficie de acumulación de sedimentos provenientes de los relieves circundantes. Presentan, por tanto, morfologías similares a las de una depresión y características propicias al desarrollo del endorreísmo.

SUPERFICIE DISECTADA: superficie con un grado de disección intermedio, de origen fluvial. Es una geoforma exclusiva de la región Costa, donde aparece asociada a una antigua llanura aluvial.

SUPERFICIE DISECTADA, NIVEL INFERIOR: superficie situada topográficamente por debajo de una *superficie de mesa o meseta*, labrada sobre un paquete o nivel de la misma secuencia sedimentaria que ésta. La escorrentía superficial se muestra concentrada y se aprecia un cierto grado de incisión en dichas formas de drenaje.

SUPERFICIE HORIZONTAL: superficie plana o ligeramente ondulada, próxima a la horizontal, de origen incierto o de difícil adscripción genética. Se utiliza, preferentemente, para indicar un rellano horizontal dentro de una ladera, a modo de hombrera.

SUPERFICIE HORIZONTAL DISECTADA: *superficie horizontal*, en que la escorrentía superficial se muestra concentrada y se aprecia un grado de incisión de moderado a fuerte en dichas formas de drenaje.

SUPERFICIE INCLINADA: superficie de perfil longitudinal rectilíneo y cierta inclinación, de origen incierto o de difícil adscripción genética. Se utiliza, preferentemente, para indicar una superficie de menor pendiente dentro de una ladera, a modo de hombrera inclinada; también para una forma de piedemonte sin posibilidad de adscripción a una geoforma más específica.

SUPERFICIE INCLINADA DISECTADA: *superficie inclinada*, en que la escorrentía superficial se muestra concentrada y se aprecia un grado de incisión de moderado a fuerte en dichas formas de drenaje.

SUPERFICIE INTERVENIDA: área alterada de forma artificial, en el que es imposible reconocer o asignar ninguna otra geoforma. Se incluyen en este término, especialmente, embalses y represas, canteras, excavaciones mineras o de otro tipo y rellenos diversos.

SUPERFICIE MUY DISECTADA: superficie con marcado grado de disección, de origen fluvial. Los cauces pueden llegar a encajarse en esta superficie, dando lugar a *barrancos, gargantas* y otras formas de incisión fluvial. Es una geoforma exclusiva de la región Costa, donde aparece asociada a una antigua llanura aluvial.

SUPERFICIE ONDULADA LACUSTRE: geoforma equivalente a *relieve lacustre ondulado*, pero localizada fuera de llanuras aluviales o terrazas fluviales.

SUPERFICIE POCO DISECTADA: superficie de origen fluvial, escasamente disectada, de plana a ondulada. Es una geoforma exclusiva de la región Costa, donde aparece asociada a una antigua llanura aluvial.

SUPERFICIE VOLCÁNICA ONDULADA: superficie de geometría ondulada, desarrollada sobre materiales volcánicos, independiente de la edad, tipo o génesis de los mismos.

SUPERFICIES DE PLANAS A LIGERAMENTE ONDULADAS SOBRE CANGAHUA: plataformas desarrolladas sobre depósitos piroclásticos, principalmente constituidos por cenizas volcánicas y lapilli del Cuaternario, incididas por barrancos que crean taludes y acantilados de muy fuerte inclinación. Son frecuentes en la zona septentrional del corredor interandino.

SUPERFICIES PLANAS INTERVENIDAS: con este término, exclusivo de la región Costa, se designa al área ocupada por camaroneras.

SUPERFICIES Y PLANOS ESTRUCTURALES ORIGINADOS EN CAPAS PLEGADAS: superficies cuya morfología está determinada por el plegamiento de las capas que conforman su sustrato.

-T-

TALUD DE DERRUBIOS: fragmentos rocosos que cubren de forma continua una ladera o una parte considerable de ella. A veces se originan por coalescencia lateral de varios *conos de derrubios*.

TERRAZA ALTA: superficie plana de origen fluvial, que se corresponde con el segundo nivel de terraza por encima del *valle fluvial, llanura de inundación*.

TERRAZA BAJA Y CAUCE ACTUAL (sobrexcaución del cauce en la llanura de inundación): en este proyecto, se considera bajo esta denominación a la franja que bordea e incluye al canal o canales fluviales, sometida a continuos cambios, con alto contenido en bloques y cantos. Se denominan también lechos móviles y forman parte de las llanuras de inundación. Son zonas no aptas para el aprovechamiento agrícola. También se incluyen bajo este término a canales fluviales de considerable anchura, no limitados por geoformas directamente asociadas al drenaje canalizado (es decir, que no discurren en el interior de *valles fluviales/llanuras de inundación, valles en V, gargantas o encañonamientos*) y que, por tanto, son los únicos elementos con los que se puede identificar al medio aluvial actual.

TERRAZA COLGADA: superficie plana de origen fluvial, con la que se designa tanto a aquellos niveles de terrazas que están claramente desconectados del valle fluvial como a niveles de terrazas que están situados topográficamente por encima de la denominada *terrazza alta*.

TERRAZA DE KAME: acumulación de arenas y gravas, que dan lugar a una superficie plana y un abrupto, de canales que discurren entre la pared de un valle glaciar y el borde lateral del hielo.

TERRAZA MEDIA: superficie plana de origen fluvial, que se sitúa inmediatamente por encima del nivel máximo de las aguas de un río (*valle fluvial, llanura de*

inundación), como resultado de la incisión del mismo. Aunque puede ser considerada en sentido estricto como una terraza baja, en este proyecto se ha utilizado esta denominación para guardar coherencia con la denominación utilizada en trabajos previos, del que este proyecto es continuación.

TERRAZAS ESCALONADAS: bajo esta denominación se incluyen dos o más niveles de terrazas que, por su reducido tamaño, no se pueden diferenciar cartográficamente.

TERRAZAS INDIFERENCIADAS: superficies planas de origen fluvial, en las que no se puede determinar el nivel del que se trata (*terrazza media, terraza alta, o terraza colgada*) y que, por tanto, no se pueden clasificar en ningún otro tipo. Bajo esta denominación también se incluyen las terrazas erosivas o terrazas rocosas, un tipo particular de terraza labrada sobre material rocoso.

TESTIGO DE CONO DE DEYECCIÓN: parte aislada o separada de un cono de deyección, que no conserva la morfología en planta característica de los mismos (ver *superficie de cono de deyección*). Puede presentar diferentes grados de disección en superficie.

TESTIGO DE CONO DE ESPARCIMIENTO: parte aislada o separada de un cono de esparcimiento, o que ya no conserva la morfología en planta característica de los mismos (ver *superficie de cono de esparcimiento*). Puede presentar diferentes grados de disección en superficie.

TESTIGO DE GLACIS DE ESPARCIMIENTO: parte de un *glacis de esparcimiento*, que no conserva completa la superficie entre el relieve del que procede y la llanura con la que originalmente enlazaba. Puede presentar diferentes grados de disección en superficie.

TOR: tipo particular de *inselberg*, con bloques apilados y fragmentados, cuya morfología está controlada por los sistemas de fracturación del macizo rocoso. Son más frecuentes en rocas de tipo granítico, aunque también pueden llegar a aparecer en otras litologías.

-V-

VALLE CIEGO: valle cuyo curso de agua superficial desaparece en un sumidero kárstico.

VALLE EN SACO: cabecera de valle, con aspecto de circo, en que el aporte de agua procede de un manantial kárstico.

VALLE EN V: valle fluvial con perfil transversal en forma de V, en que predomina la incisión vertical.

VALLE FLUVIAL, LLANURA DE INUNDACIÓN: franja de terreno asociada directamente a la dinámica fluvial y constituida por depósitos aluviales. Suele

discurrir en su interior un canal fluvial y el terreno que abarca está sometido, parcial o totalmente, a inundaciones con diferentes periodos de retorno.

VALLE GLACIAR COLGADO: valle glaciar en que la excavación producida por el hielo ha sido menor que la del valle glaciar principal en que desemboca o desembocaba, quedando su fondo a mayor altura.

VALLE INDIFERENCIADO: valle de fondo plano o de sección ligeramente en "U", con ausencia de dinámica fluvial permanente. Presenta un relleno de depósitos aluviales en los que el agua tiende a percolar y, en consecuencia, la escorrentía superficial tiene un escaso desarrollo.

VERTIENTE ABRUPTA: ladera con escasa disección y con pendiente habitualmente superior al 70%.

VERTIENTE ABRUPTA CON FUERTE DISECCIÓN: *vertiente abrupta*, en la que se aprecia una marcada disección en la totalidad o en gran parte de la geoforma.

VERTIENTE ABRUPTA DE DERRAMES VOLCÁNICOS TABULARES: tipo particular de *vertiente de meseta volcánica*, de perfil rectilíneo y pendiente pronunciada, que conecta tanto las zonas altas de Sierra con modelado glaciar -y los paisajes de Páramos- con las Vertientes externas de la Cordillera así como con las Vertientes y relieves superiores de las Cuencas Interandinas, con desniveles de hasta 400 metros.

VERTIENTE DE CHEVRON: ladera sobre la que culmina una *superficie de chevron*. Ambas geoformas están separadas por un *frente de chevron*, que puede ser o no mapeable.

VERTIENTE DE CUESTA: ladera sobre la que culmina una *superficie de cuesta*. Ambas geoformas están separadas por un *frente de cuesta*, que puede ser o no mapeable.

VERTIENTE DE CUESTA MARINA: ladera sobre la que culmina una *superficie de cuesta marina*. Ambas geoformas están separadas por un *escarpe de cuesta marina*, que puede ser o no mapeable.

VERTIENTE DE LLANURA DE DEPÓSITOS FLUVIO-LACUSTRES: escarpe o escalón morfológico que puede aparecer en una *llanura de depósitos fluvio-lacustres*.

VERTIENTE DE LLANURA DE DEPÓSITOS VOLCÁNICOS: escarpe o escalón morfológico que puede aparecer en una *llanura de depósitos volcánicos*.

VERTIENTE DE MESA MARINA: ladera sobre la que culmina una *superficie de mesa marina* o una *superficie de mesa marina disectada*. Ambas geoformas, vertiente y superficie, están separadas por un *escarpe de mesa marina*, que puede ser o no mapeable.

VERTIENTE DE MESA O MESETA: ladera sobre la que culmina una *superficie de mesa o meseta* o una *superficie de mesa o meseta disectada*. Ambas geoformas,

vertiente y superficie, están separadas por una *cornisa de mesa*, que puede ser o no mapeable.

VERTIENTE DE MESETA VOLCÁNICA: ladera culminada por una *superficie de meseta volcánica* o una *superficie de meseta volcánica disectada*. Ambas geoformas, vertiente y superficie, están separadas por una *cornisa de meseta volcánica*, que puede ser o no mapeable.

VERTIENTE DE PLANICIE INTERMONTANA: ladera que culmina en una *planicie intermontana*.

VERTIENTE DE SUPERFICIE DE EROSIÓN: ladera que culmina en una *superficie de erosión*.

VERTIENTE DE SUPERFICIE DE RELLENO: ladera de una *superficie de relleno*, formada por los mismos materiales de ella.

VERTIENTE DE VALLE GLACIAR: ladera de pendiente pronunciada, límite con el *fondo de valle glaciario*.

VERTIENTE HETEROGÉNEA: ladera de perfil mixto (cóncavo-convexo, rectilíneo-cóncavo, etc.) o irregular, escasamente disectada.

VERTIENTE HETEROGÉNEA CON FUERTE DISECCIÓN: ladera de perfil mixto (cóncavo-convexo, rectilíneo-cóncavo, etc.) o irregular, en la que se aprecia una marcada disección en la totalidad o en gran parte de la geoforma.

VERTIENTE O ABRUPTO DE LLANURA ANTIGUA: escarpe morfológico proporcionado por la antigua llanura aluvial de la región Costa. Está, por tanto, asociada a las geoformas *superficie poco disectada*, *superficie disectada* y *superficie muy disectada*.

VERTIENTE O ABRUPTO DE TERRAZA: se refiere al escarpe o escalón que caracteriza a cualquier tipo de terraza y que enlaza la superficie de un determinado nivel de terraza con el inmediatamente inferior o con la llanura aluvial.

VERTIENTE RECTILÍNEA: ladera de perfil longitudinal predominantemente rectilíneo, con escasa o nula disección.

VERTIENTE RECTILÍNEA CON ABRUPTOS: ladera de perfil longitudinal predominantemente rectilíneo, con presencia de una o más zonas de rotura de la pendiente, en las que se produce un incremento brusco de la inclinación general de la ladera.

VERTIENTE RECTILÍNEA CON FUERTE DISECCIÓN: ladera de perfil longitudinal predominantemente rectilíneo, en la que se aprecia una marcada disección en la totalidad o en gran parte de la geoforma.

VERTIENTE RECTILÍNEA CON SALIENTES ROCOSOS: ladera de perfil longitudinal predominantemente rectilíneo, en la que aparecen salientes rocosos dispersos que irregularizan la superficie de la vertiente.

VERTIENTE ROCOSA: ladera mayoritaria o totalmente rocosa, con muy baja presencia de suelo. No se incluyen en este término las vertientes rocosas de carácter estructural (ejemplos: *superficie de cuesta; superficie de chevron; barra o cresta estructural; resto de superficie estructural; superficies y planos estructurales originados en capas plegadas*).

VESTIGIOS DE EDIFICIOS VOLCÁNICOS: restos de estratovolcanes. El edificio volcánico es difícilmente reconocible o sólo se conserva una parte del mismo.

-Y-

YARDANGS: formas creadas por la erosión del viento en ambientes desérticos, que a veces se asemejan a las del casco de un barco invertido. De dimensiones muy variables, suelen presentarse agrupados, con sus ejes mayores paralelos a la dirección de los vientos dominantes. Se desarrollan en una gran variedad de sustratos litológicos e incluso en arenas eólicas.

ANEXO IV. ATRIBUTOS DE LAS GEOFORMAS

En el presente anexo se recoge una síntesis de las características y rangos de los diferentes atributos que se asignan a todas y cada una de las geoformas. Los primeros (Región, Dominio Fisiográfico y Contexto Morfológico) se refieren al encuadre en que se localiza cada una de las geoformas, dentro del sistema jerárquico de relieve adoptado. El resto (génesis, atributos geológicos, morfológicos, morfométricos y relacionados con el drenaje) describen diferentes aspectos que caracterizan o son inherentes a la geoforma identificada.

Se han elaborado, a lo largo de la realización del proyecto, un conjunto de procedimientos y manuales que forman parte de la metodología de la temática de Geomorfología y están disponibles para su consulta. En dichos documentos se desarrollan y complementan, entre otros, diferentes aspectos contemplados en el presente anexo.

1. Atributos relacionados con el sistema de jerarquía del relieve: Región, Dominio Fisiográfico y Contexto Morfológico

El relieve y el paisaje físico se pueden concebir a través de un sistema que, en función de la escala espacial de referencia, permite distinguir áreas o unidades con características comunes y diferenciables de las contiguas a dicha escala de observación.

El sistema de jerarquización establecido se basa en el trabajo "Los paisajes naturales del Ecuador. Las regiones y paisajes del Ecuador" (Winckell, 1997). A partir de él se han realizado las necesarias adaptaciones para conseguir un modelo coherente y eficaz para los objetivos del trabajo de cartografía geomorfológica y geopedológica.

Los órdenes de jerarquía establecidos, del más general al de mayor detalle, son Región, Dominio Fisiográfico y Contexto Morfológico. Las Geoformas, unidades básicas de mapeo, representan el vértice superior de esta jerarquía (Figura IV.1). La agrupación espacial de un conjunto de geoformas adyacentes con ciertas características comunes (cobertura o no de depósitos piroclásticos, predominio de un sustrato geológico común, tipo de modelado o génesis que presentan, etc.) configura un determinado contexto.

Figura IV.1. Órdenes del sistema de jerarquía adoptado y significado

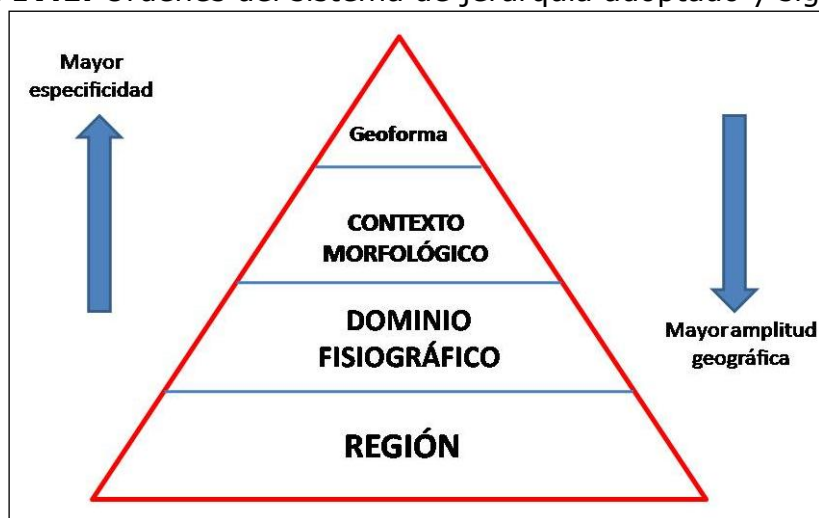

Fuente: CTN

Cada uno de estos órdenes o niveles se definen a continuación.

Región: Una Región, o sistema geoestructural, puede definirse como una gran unidad geomorfológica resultante de la evolución geológica y tectónica del área en que se encuadra, en la que se manifiestan características del medio físico comunes a todo el amplio territorio incluido en ella. Una Región, típicamente con una extensión del orden de 10^4 a 10^5 km², presenta, a esa escala de análisis, particularidades del relieve condicionadas por las grandes estructuras geológicas (accidentes tectónicos y plegamientos mayores) y su evolución a lo largo del tiempo.

Las tres regiones del Ecuador continental son Costa, Sierra y Amazonía.

Dominio Fisiográfico: Unidad territorial, que agrupa uno o más Contextos Morfológicos, característica de un determinado ambiente morfoclimático (p. ej., ambiente glaciar-periglacial) o sistema morfogenético (p.ej., volcánico, litoral, aluvial); su diferenciación también se establece, a menudo, en base a unidades tectónicas y estructurales (p.ej., vertientes externas de las cordilleras, paisajes estructurales, grandes sistemas de piedemonte). Representan, en definitiva, un tipo de características del relieve que se diferencian claramente del espacio adyacente y que se localizan en un marco geográfico definido, continuo y de considerable extensión, del orden de 10^3 a 10^4 km².

Para el conjunto de la zona de estudio del proyecto, se han considerado ocho dominios fisiográficos en la región Costa, siete dominios fisiográficos en la región Sierra y tres dominios fisiográficos en la región Amazonía.

Contexto Morfológico: Territorio con características comunes en cuanto al tipo general de modelado y fisiografía, en el que suele predominar un tipo de sustrato geológico o de formación superficial y muy a menudo caracterizado

complementariamente por la presencia generalizada o por la ausencia de cobertura piroclástica. Su extensión fluctúa en órdenes de magnitud de entre 10^2 a 10^3 km². Agrupan siempre a distintas geoformas, algunas de las cuales son más frecuentes o características del Contexto Morfológico definido. Los contextos pueden hacer referencia, por ejemplo, a vertientes o relieves estructurales sobre determinadas litologías, a construcciones de tipo estrato-volcán, a piedemontes proximales o piedemontes distales con o sin cobertura piroclástica, o a vertientes homogéneas sobre granitos sin cobertura piroclástica.

Los Contextos Morfológicos, incorporados para cada Dominio Fisiográfico, suponen un total de cincuenta y uno para el conjunto de la zona de estudio del proyecto.

En el Cuadro IV.1 se muestran todos los Contextos Morfológicos de cada Dominio Fisiográfico y Región.

Cuadro IV.1. Regiones, Dominios Fisiográficos y Contextos Morfológicos considerados en el área de estudio.

| REGIÓN SIERRA | |
|--|---|
| DOMINIO FISIOGRAFICO: VERTIENTES EXTERNAS DE LA CORDILLERA OCCIDENTAL | |
| CONTEXTOS MORFOLOGICOS | Relieves diversificados sobre materiales volcánicos antiguos, con cobertura piroclástica (Cordillera Occidental) |
| | Relieves diversificados sobre materiales volcánicos antiguos, sin cobertura piroclástica (Cordillera Occidental) |
| | Zonas deprimidas o abrigadas y primeras estribaciones de la vertiente occidental, sin cobertura piroclástica (Cordillera Occidental) |
| | Vertientes homogéneas sobre granitos y granodioritas, con cobertura piroclástica (Cordillera Occidental) |
| | Vertientes homogéneas sobre granitos y granodioritas, sin cobertura piroclástica (Cordillera Occidental) |
| | Vertientes de carácter estructural sobre rocas volcano-sedimentarias y metamórficas, con cobertura piroclástica (Cordillera Occidental) |
| | Cuencas deprimidas con relieves colinares sobre rellenos volcano-sedimentarios, con cobertura piroclástica (Cordillera Occidental) |
| | Relieves escarpados sobre rocas metamórficas, sin cobertura piroclástica (Cordillera Occidental) |
| | Relieves y estribaciones meridionales de la vertiente occidental, sin cobertura piroclástica (Cordillera Occidental) |

| | |
|---|---|
| DOMINIO FISIOGRAFICO: VERTIENTES EXTERNAS DE LA CORDILLERA REAL | |
| CONTEXTOS MORFOLÓGICOS | Relieves escarpados sobre rocas metamórficas, con cobertura piroclástica (Cordillera Real) |
| | Relieves escarpados sobre rocas metamórficas, sin cobertura piroclástica (Cordillera Real) |
| | Vertientes homogéneas sobre granitos y granodioritas, con cobertura piroclástica (Cordillera Real) |
| | Vertientes homogéneas sobre granitos y granodioritas, sin cobertura piroclástica (Cordillera Real) |
| DOMINIO FISIOGRAFICO: CIMAS FRÍAS DE LAS CORDILLERAS OCCIDENTAL Y REAL | |
| CONTEXTOS MORFOLÓGICOS | Paisajes glaciares |
| | Paisajes de páramo con modelado periglacial y huellas glaciares poco marcadas |
| | Paisajes de páramo con modelado eólico |
| | Relieves de los márgenes de las cimas frías |
| DOMINIO FISIOGRAFICO: SISTEMA VOLCÁNICO | |
| CONTEXTOS MORFOLÓGICOS | Vestigios de edificios volcánicos muy destruidos, difícilmente identificables |
| | Construcciones de tipo estrato-volcán y formas asociadas |
| DOMINIO FISIOGRAFICO: VERTIENTES Y RELIEVES DE CUENCAS INTERANDINAS | |
| CONTEXTOS MORFOLÓGICOS | Vertientes y relieves superiores de las cuencas interandinas, con cobertura piroclástica (Sierra Norte) |
| | Vertientes y relieves superiores de las cuencas interandinas, sin cobertura piroclástica (Sierras Central y Meridional) |
| | Macizos internos de la Sierra Sur sobre litología indiferenciada, sin cobertura piroclástica |
| | Macizos internos de la Sierra Sur sobre granitos y granodioritas, sin cobertura piroclástica |
| | Vertientes y relieves inferiores de las cuencas interandinas, con cobertura piroclástica. Sierra Norte |
| | Vertientes y relieves inferiores de las cuencas interandinas, sin cobertura piroclástica. Sierra Sur |
| DOMINIO FISIOGRAFICO: RELIEVES DE FONDO DE CUENCAS INTERANDINAS | |
| CONTEXTOS MORFOLÓGICOS | Relieves de fondo de cuencas interandinas con rellenos volcano-sedimentarios y piroclásticos |
| | Relieves de fondo de cuencas interandinas sin cobertura piroclástica |

| | |
|--|---|
| DOMINIO FISIOGRAFICO: MEDIO ALUVIAL DE SIERRA | |
| CONTEXTO MORFOLÓGICO | Medio aluvial de Sierra |
| REGIÓN AMAZONÍA | |
| DOMINIO FISIOGRAFICO: ZONA SUBANDINA | |
| CONTEXTOS MORFOLÓGICOS | <p>Cordillera del Napo: paisajes estructurales, calcáreos y relieves periféricos, con cobertura de cenizas volcánicas</p> <p>Cordillera del Cutucú: relieves sobre rocas calcáreas y areniscas, con y sin formas estructurales. Sin cobertura de cenizas volcánicas</p> <p>Cordillera del Cóndor: relieves accidentados principalmente sobre granitos y modelado estructural sobre areniscas. Sin cobertura de cenizas volcánicas</p> <p>Corredores, depresiones (Cosanga, Limón-Gualaquiza y Zumba) y vertientes bajas marginales</p> <p>Estribaciones orientales subandinas: relieves sobre arcillas y areniscas (parcialmente fosilizadas por las formaciones de piedemonte)</p> |
| DOMINIO FISIOGRAFICO: AMAZONIA PERIANDINA | |
| CONTEXTOS MORFOLÓGICOS | <p>Piedemontes próximos, con cobertura de cenizas volcánicas recientes</p> <p>Piedemontes distales, sin cobertura de cenizas volcánicas</p> <p>Colinas periandinas occidentales</p> <p>Colinas periandinas orientales</p> |
| DOMINIO FISIOGRAFICO: MEDIO ALUVIAL AMAZÓNICO | |
| CONTEXTO MORFOLÓGICO | Medio aluvial amazónico |
| REGIÓN COSTA | |
| DOMINIO FISIOGRAFICO: RELIEVES ESTRUCTURALES SOBRE SEDIMENTOS Terciarios | |
| CONTEXTO MORFOLÓGICO | Mesas muy disectadas y restos de relieves tabulares sobre limolitas y areniscas culminantes |
| DOMINIO FISIOGRAFICO: GRAN CONO TABULAR DE LA LLANURA COSTERA Y LLANURA ALUVIAL ANTIGUA | |
| CONTEXTOS MORFOLÓGICOS | <p>Gran cono tabular de la llanura costera</p> <p>Testigos disectados de depósitos aluviales encaramados</p> <p>Llanura aluvial antigua</p> <p>Superficies onduladas y transición a la llanura aluvial reciente</p> |

| | |
|---|--|
| DOMINIO FISIOGRAFICO: PIEDEMONTE ANDINO OCCIDENTAL | |
| CONTEXTOS MORFOLÓGICOS | Conos de esparcimiento y formas de piedemonte proximales, en contacto con la vertiente andina occidental |
| | Conos de esparcimiento y formas de piedemonte distales, planos a poco disectados |
| DOMINIO FISIOGRAFICO: PIEDEMONTE COSTERO | |
| CONTEXTO MORFOLÓGICO | Glacis de los piedemontes costeros |
| DOMINIO FISIOGRAFICO: BAJA LLANURA ALUVIAL INUNDABLE DE LA COSTA | |
| CONTEXTO MORFOLÓGICO | Llanura aluvial reciente |
| DOMINIO FISIOGRAFICO: MEDIO ALUVIAL COSTERO | |
| CONTEXTO MORFOLÓGICO | Medio aluvial costero |
| DOMINIO FISIOGRAFICO: CORDILLERAS COSTERAS SOBRE ROCAS VOLCÁNICAS ANTIGUAS | |
| CONTEXTO MORFOLÓGICO | Cerros testigos de la llanura aluvial reciente |
| DOMINIO FISIOGRAFICO: MEDIO LITORAL | |
| CONTEXTOS MORFOLÓGICOS | Llanura y depresión costera de Arenillas |
| | Formas y depósitos fluvio-marinos |

Fuente: CTN, basada en Winckell, 1997

Cada uno de los Contextos Morfológicos definidos pertenece a un solo Dominio Fisiográfico. Y, a su vez, cada Dominio Fisiográfico, está incluido en una sola región. De esta forma, determinando el Contexto Morfológico en que se incluye un conjunto de geformas espacialmente contiguas quedan directamente asignados los niveles superiores de la jerarquía.

Tres aspectos deben tenerse especialmente en cuenta para la delimitación de un Contexto Morfológico:

- Muchas geformas no son exclusivas de un Contexto Morfológico concreto (p.ej., coluviones, vertientes, formas poligénicas, etc.).
- Aunque hay formas más características y/o abundantes de un determinado contexto (p.ej., formas y depósitos glaciares en *Paisajes glaciares* o en *Paisajes de páramo con modelado glaciar y huellas glaciares poco marcadas*), pueden aparecer en otros Contextos Morfológicos (en el caso anterior, por ejemplo, por tratarse de formas paleoclimáticas heredadas).
- Los contextos morfológicos se conciben como áreas de continuidad cartográfica, favoreciendo que no existan "islas" pequeñas de otros Contextos Morfológicos en su interior.

El último escalón en esta jerarquía, de menor amplitud geográfica y mayor especificidad en su definición, está ocupado por el orden correspondiente a las geoformas.

Una **Geoforma** (o Unidad Geomorfológica) se puede definir como una porción del territorio, identificable con respecto a las de su entorno inmediato desde el punto de vista perceptivo, que presenta características homogéneas en cuanto a su génesis (procesos formadores), morfología (forma del terreno), morfometría (o análisis cuantitativo del relieve: pendiente, desnivel relativo, longitud de vertiente), procesos morfodinámicos actuantes y material constitutivo (formación geológica o depósito superficial sobre la que se asienta).

Son las unidades básicas de mapeo. El tamaño mínimo para su representación es de 1 hectárea, con órdenes típicos de magnitud de entre 5 a 10 hectáreas hasta 10² km² para las geoformas mayores.

Una Geoforma debe cumplir con los siguientes requisitos:

- Es fácilmente reconocible, tanto a partir de imágenes aéreas adecuadas que permitan la visión tridimensional como en el propio terreno.
- Sus límites representan cambios netos en las características del relieve o, cuando no son suficientemente claros, se determinan a partir del cambio en ciertos parámetros que no siempre tienen expresión en la morfología (formaciones geológicas subyacentes, por ejemplo).
- Sus dimensiones son convenientes para la escala del mapa y para el estudio edafológico posterior, de tal manera que proporcionan una información adecuada para este objetivo y no se crean multitud de recintos o polígonos de escaso significado.

Ejemplos de geoformas (o unidades geomorfológicas) son: valle en V; superficie de cono de esparcimiento; relieve lacustre ondulado; coluvión reciente; fondo de valle glaciar; rampa de piedemonte de cono volcánico; cordón litoral; aplanamiento kárstico; colinas en media naranja; manto eólico; superficie de cuesta; relieve colinado medio; superficie horizontal disectada; superficie intervenida.

1.1. Justificación del sistema de jerarquía de relieve adoptado

Los órdenes de jerarquía adoptados suponen un cambio con respecto a la sistemática llevada a cabo en la cartografía geomorfológica realizada por el Instituto Espacial Ecuatoriano, IEE (exCLIRSEN), cuyos trabajos son predecesores de éste. Dicho organismo, para encuadrar las geoformas en un nivel superior de cierta homogeneidad, sólo consideró a las que denominó Unidades Ambientales, sin otros niveles o escalones. La modificación llevada a cabo en el presente proyecto supone una estructuración de la información geomorfológica en varios niveles jerárquicos (Contexto Morfológico, Dominio Fisiográfico y Región), que atienden a una categorización del relieve en función de la escala de análisis y que, por tanto, contribuye a una mejor comprensión del mismo.

Por otra parte, aunque las anteriormente denominadas Unidades Ambientales equivalen, en algunos casos, a los designados en este trabajo como Contextos Morfológicos (por ejemplo, Relieves de los márgenes de las cimas frías era una Unidad Ambiental y ahora es considerado un Contexto Morfológico, con idéntico nombre), existen otras situaciones en que dichas Unidades Ambientales parecen ajustarse mejor a una categoría de mayor amplitud geográfica, el Dominio Fisiográfico. Es el caso, por ejemplo, de la Unidad Ambiental Vertientes externas de la Cordillera Real, que en este trabajo ya es tratado como Dominio Fisiográfico, en el que se incluyen cuatro diferentes Contextos Morfológicos.

2. Atributo relacionado con la génesis de la geoforma

El grupo genético indica el tipo general de modelado característico de cada tipo de geoforma. Una denominación de geoforma siempre se atribuye, por tanto, a un determinado grupo genético.

Las principales características de los trece grupos genéticos se sintetizan en el Cuadro IV.2.

Cuadro IV.2. Grupos genéticos y características de los mismos

| GRUPO GENÉTICO | CARACTERÍSTICAS GENERALES |
|-----------------------|--|
| Fluvial | Formas y depósitos ligados a ríos y al flujo de agua habitualmente encauzada. También se incluyen formas resultantes de la erosión generalizada por agua |
| Fluvio-lacustre | Formas y depósitos ligados a lagos, lagunas y áreas endorreicas, incluyendo depresiones con acumulación de agua esporádica, temporal o permanente |
| Laderas | Formas y depósitos relacionados con la evolución y dinámica de las laderas o vertientes |
| Glaciar y periglacial | Formas y depósitos producidos por la acumulación de hielo (glaciares) y en las zonas de su periferia o en las que dominan los ciclos de hielo y deshielo del terreno y/o la existencia de permafrost (periglaciares) |
| Volcánico | Formas y depósitos tanto asociados directa o indirectamente a edificios volcánicos recientes como relieves que aparecen sobre sustrato volcánico |
| Marino | Formas y depósitos relacionados tanto con la dinámica litoral actual y reciente, como formas relacionadas con depósitos marinos antiguos |
| Kárstico | Formas desarrollados principalmente sobre rocas calcáreas (calizas, dolomías, calcarenitas) y evaporítico-salinas, con un característico modelado |
| Meteorización | Formas características producto de una intensa meteorización química |
| Eólico | Formas y depósitos producidos por la acción del viento |

| | |
|-------------------|--|
| Estructural | Modelados resultantes de la interacción entre los diversos procesos erosivos y la litología y estructura de las rocas |
| Tectónico-erosivo | Formas sin rasgos característicos (geoformas banales), no ligadas a ningún sustrato litológico concreto, de cierta extensión y continuidad. Las geoformas incluidas en este grupo han sido modeladas por una erosión relativamente uniforme en su conjunto, generalmente sobre materiales que habían sido con anterioridad elevados tectónicamente |
| Poligénicas | Formas y depósitos que tienen su origen en dos o más grupos genéticos o que son de difícil adscripción a uno de ellos |
| Otras | Se incluyen en este grupo geoformas de definición poco precisa, difícilmente representables por sus propias características y modo de aparición o áreas de fuerte intervención antrópica que impiden reconocer la geoforma original o representarla |

Fuente: CTN

3. Atributos geológicos: formación geológica y litología

Una *formación geológica* (sensu stricto) es una unidad litoestratigráfica constituida por un conjunto de rocas claramente diferenciables de las adyacentes o próximas por sus características litológicas, suficientemente distintivas como para permitir esa diferenciación. Las *formaciones geológicas* (sensu stricto) se definen en su localidad tipo (de donde, generalmente, reciben su nombre: Formación Tarqui, Formación Tena). Además de caracterizarlas por la litología, se describe su contenido paleontológico si es el caso (que permitirá encuadrarlas en la escala cronoestratigráfica), potencia, extensión y variación lateral, así como sus relaciones con otras formaciones geológicas supra e infrayacentes.

La unión de dos o más *formaciones geológicas* contiguas asociadas, que presentan un cierto número de características litológicas comunes, se denomina *grupo* (sensu stricto). Las *formaciones geológicas*, por su parte, se pueden dividir, total o parcialmente, en unidades de rango menor, llamadas *miembros*.

Cuando estos cuerpos rocosos, a pesar de que hayan podido ser considerados por algunos autores como *formaciones geológicas*, *miembros* o *grupos*, no cumplen con los criterios seguidos internacionalmente para considerarlos bajo tales denominaciones, la tendencia es utilizar el término genérico de "unidad".

En este trabajo se considera el término "formación geológica" en sentido amplio, o informal: se incluyen en esta categoría general las *formaciones geológicas*, *grupos* y "unidades" que así fueron consideradas en la cartografía geológica utilizada como referencia o insumo principal (cartografía geológica 1:100.000 o 1:250.000 proporcionada por el INIGEMM al inicio de este proyecto, en febrero de 2014).

También se incluyen bajo esta categoría diferentes tipos de *formaciones* o *depósitos superficiales*: una formación o depósito superficial es un cuerpo sedimentario, de espesor limitado, normalmente del orden de la decena de metros, que recubre el sustrato geológico, sin guardar relación geométrica con él; habitualmente están poco o nada consolidados y/o compactados y pertenecen al Cuaternario (<1,8 millones de años). Ejemplos de formaciones superficiales son: depósitos aluviales; depósitos coluviales; depósitos glacio-lacustres. Otras formaciones superficiales pueden denominarse, incluso, con el nombre de una localidad o topónimo donde aparecen y su litología o tipo litológico dominante (por ejemplo, ceniza del Tungurahua o volcano-sedimentos del Quilotoa).

Bajo estas consideraciones, para toda el área de estudio se han establecido un total de 236 formaciones geológicas (en sentido amplio del término) para el total del área de estudio. A cada una de estas formaciones se les ha asociado una descripción litológica, de acuerdo a la que aparece en las cartografías geológicas anteriormente referidas, completando y contrastando dicha descripción con los principales léxicos estratigráficos del país disponibles en el momento de establecer estas relaciones (Bristow y Hoffstetter, 1977; Duque, 2000).

La asignación de los atributos "formación geológica" y "litología" se realiza, por tanto, a través del primero de estos atributos. Aunque la referencia principal es la cartografía geológica 1:100.000 (o 1:250.000) del INIGEMM u organismos predecesores, también se utilizan como insumos otras cartografías geológicas (ver apartado 2.2.1.2. Insumos complementarios, de la Memoria) cuando se deduce que éstas son de mejor calidad o precisión. Asimismo, se realizan modificaciones cuando existen evidencias, en campo o mediante la propia fotointerpretación, de una "formación geológica" concreta diferente a la proporcionada por cualquiera de los insumos geológicos.

En el Cuadro IV.3 se muestran algunos ejemplos de formaciones geológicas o depósitos superficiales, con el código asignado y la descripción del tipo de roca o sedimento.

Cuadro IV.3. Ejemplos de formaciones geológicas o depósitos superficiales, símbolos asignados y descripción litológica correspondiente

| FORMACIÓN GEOLÓGICA O DEPÓSITO SUPERFICIAL | (*) | DESCRIPCIÓN DEL TIPO DE ROCA O SEDIMENTO |
|---|--------------------------|--|
| Depósitos de ladera | Q_{dl} | Gravas y bloques de angulosos a subangulosos, con o sin mezcla irregular y en proporciones variables de elementos finos (limos, arcillas y arenas) |
| Volcano-sedimentos del Quilotoa | Q_{dvQ} | Tobas bien estratificadas, con frecuente carácter lacustre y alternantes con cenizas y lapilli |
| Conglomerados Zarapullo | P_{za} | Guijarros y cantos rodados pobremente estratificados en matriz areno-limosa |
| Formación Borbón | PI_B | Areniscas de grano grueso en bancos, con intercalaciones de argilita y conglomerados en la base |
| Formación Mangán | Mio_{Mn} | Limolitas, lutitas y areniscas de grano fino interestratificadas; lutitas con vetas de carbón; areniscas de grano grueso y conglomeráticas |
| Formación Playa Rica | Ole_r | Lutitas grises o negras laminadas, con intercalaciones de areniscas |
| Formación Ostiones | Eo_{os} | Lutitas duras, grises a pardas; tobas y arcillas silíceas hacia muro |
| Formación Tiyuyacu | Pal_{Ty} | Conglomerado de cuarzo, lutita y chert en matriz areno-limosa; areniscas con intercalaciones de lutitas rojas, grises y verdes |
| Grupo Alamor | M_{al} | Lutitas, areniscas, arcillas y limos estratificados, localmente con ligero metamorfismo |
| Batolito de Zamora | J_{abs} | Granitoides |
| Unidad Piedras | Pz_{pi} | Anfibolitas gneísicas de grano fino a grueso y esquistos verdes |
| Granito de Abitagua | IN G_{Ab} | Granito (monzogranito de biotita, de grano grueso y color rosado) |
| Gabro | IN G_a | Gabro |

Fuente: CTN, a partir de: cartografías geológicas oficiales 1: 100.000 y 1:250.000 del INIGEMM y organismos predecesores; Bristow y Hoffstetter, 1977.

(*) Nota: Los símbolos empleados para cada una de las formaciones geológicas o depósitos superficiales no tienen carácter oficial, aunque para ello se ha tenido en cuenta la simbología utilizada en publicaciones de amplio reconocimiento y uso: hojas geológicas 1:100.000 y

1:250.000 publicadas por el INIGEMM u organismos predecesores y Léxico estratigráfico del Ecuador (Bristow y Hoffstetter, 1977). Especialmente para depósitos superficiales y otros grupos litológicos que no tienen reconocimiento de formación, así como para ciertas formaciones geológicas, se ha acordado la adopción de códigos propios, siguiendo criterios análogos a los utilizados en dichos trabajos de referencia.

En los códigos la primera o primeras letras hacen referencia a la edad: Q= Cuaternario, P=Pleistoceno, Pl=Plioceno, Mio=Mioceno, Oli=Oligoceno, Eo= Eoceno, Pal=Paleoceno, K=Cretácico, J=Jurásico, Pz=Paleozoico, mientras que los subíndices se refieren al tipo de depósito superficial (dl=depósitos de ladera; dvQ=depósitos volcánicos del Quilotoa) o al nombre de la "formación geológica" (za=Zarapullo; Bb=Borbón; Mn=Mangán, etc.). Los símbolos que inician su denominación con IN se refieren a cuerpos intrusivos sin asignación de edad.

4. Atributos morfológicos: forma de la cima, de la vertiente y del valle

Los atributos morfológicos, de carácter descriptivo, hacen referencia a variables que ayudan a describir la forma del relieve de la unidad geomorfológica delimitada. Se incluyen los siguientes (Cuadro IV.4):

- Forma de la cima
- Forma de la vertiente
- Forma del valle

Cuadro IV.4. Categorías de formas de cima, vertiente y valle

| FORMA DE LA CIMA | FORMA DE LA VERTIENTE | FORMA DEL VALLE |
|------------------|-----------------------|-----------------|
| Aguda | Cóncava | En U |
| Redondeada | Convexa | En V |
| Plana | Rectilínea | Plano |
| Otras | Mixta | Otras |
| No Aplicable | Irregular | No Aplicable |
| | Otras | |
| | No Aplicable | |

Fuente: CLIRSEN, 2012

5. Atributos morfométricos: desnivel relativo, longitud de vertiente y pendiente

Los atributos morfométricos se refieren a variables susceptibles de medida y que contribuyen a caracterizar el recinto o polígono identificado desde el punto de vista del análisis cuantitativo del relieve que proporciona la geoforma. Los atributos de este tipo son:

- Desnivel relativo
- Longitud de vertiente
- Pendiente

La asignación de todos estos atributos está automatizada, tal como se explica en el documento "Atributos de las geoformas, asignación de atributos y sistema de validación", en base a los datos que proporciona el MDT. No obstante, el fotointérprete los puede modificar si considera que no se ajustan a lo observado o son de carácter anómalo o inexacto.

El *desnivel relativo* corresponde a la altura existente entre la parte más baja, generalmente el cauce de los ríos, quebradas o incisiones (nivel base) y la parte más alta de las unidades geomorfológicas (CLIRSEN, 2012). Las categorías o rangos establecidos son las que se muestran en el Cuadro IV.5.

Cuadro IV.5. Categorías de desnivel relativo

| CLASE | DESNIVEL RELATIVO |
|--------------|-------------------|
| 1 | 0 - 5 m |
| 2 | >5 - 15 m |
| 3 | >15 - 25 m |
| 4 | >25 - 50 m |
| 5 | >50 - 100 m |
| 6 | >100 - 200 m |
| 7 | >200 - 300 m |
| 8 | >300 m |
| NO APLICABLE | |

Fuente: CLIRSEN, 2012

La *longitud de vertiente* corresponde a la distancia inclinada existente entre la parte más alta y la más baja de una unidad geomorfológica (IEE, 2012). Las categorías o rangos establecidos se muestran en el Cuadro IV.6.

Cuadro IV.6. Categorías de longitud de vertiente

| CLASE | TIPO | LONGITUD DE VERTIENTE |
|--------------|---------------------|-----------------------|
| 1 | Muy corta | < 15 m |
| 2 | Corta | >15-50 m |
| 3 | Moderadamente larga | >50-250 m |
| 4 | Larga | >250-500 m |
| 5 | Muy larga | >500 m |
| NO APLICABLE | | |

Fuente: CLIRSEN, 2012

La *pendiente* es el grado de inclinación de las geoformas, con relación a la horizontal, expresado en porcentaje (IEE, 2012). Se han establecido diez clases o rangos de pendientes de pendiente (Cuadro IV. 7).

Cuadro IV.7. Categorías de pendiente

| CLASE | TIPO | PENDIENTE (%) |
|--------------|----------------|---------------|
| 1 | Plana | 0-2 |
| 2 | Muy suave | >2 - 5 |
| 3 | Suave | >5 - 12 |
| 4 | Media | >12 - 25 |
| 5 | Media a fuerte | >25 - 40 |
| 6 | Fuerte | >40 - 70 |
| 7 | Muy fuerte | >70 - 100 |
| 8 | Escarpada | > 100 - 150 |
| 9 | Muy escarpada | > 150 - 200 |
| 10 | Abrupta | > 200 |
| NO APLICABLE | | |

Fuente: CLIRSEN, 2012

6. Atributos relacionados con el drenaje

Son dos las variables o atributos que se refieren al drenaje: la forma de drenaje y la densidad de drenaje. Ambas variables proporcionan información indirecta sobre el sustrato (litología y estructura) y/o el tipo de modelado al que está, o ha estado, sometida la geoforma. Las categorías consideradas para cada uno de estos atributos se recogen en los Cuadros IV.8 y IV.9.

La forma de drenaje se asigna por fotointerpretación, mientras que la densidad de drenaje (relación entre la longitud total de cauces que atraviesan un área dada y la superficie de dicha área: Horton, 1945; Strahler, 1952; Strahler, 1954) se obtiene automáticamente.

Las herramientas para generar la red de drenaje son ArcGIS 10, ArcHydro y ETGeowizard.

Cuadro IV.8. Categorías de tipo de drenaje

| TIPOS DE DRENAJE |
|-------------------------|
| Dendrítico |
| Subdendrítico |
| Anastomosado |
| Meándrico |
| Paralelo |
| Enrejado |
| Rectangular |
| Angular |
| Radial |
| Asimétrico |
| Subparalelo |
| Pinnado |
| Otras |
| No Aplicable |

Fuente: CLIRSEN, 2012

Cuadro IV.9. Categorías de densidad de drenaje

| CLASE O TIPO | DENSIDAD |
|--------------------------------|-------------------------|
| Drenaje grueso (baja densidad) | <5 km/km ² |
| Drenaje medio (media densidad) | 5-12 km/km ² |
| Drenaje fino (alta densidad) | >12 km/km ² |
| NO APLICABLE | |

Fuente: CTN

Bibliografía citada en el anexo

Bristow, C.R., y Hoffstetter, R., 1977. Lexique Stratigraphique International, vol. V. Amérique Latine, Fasc. 5 a 2: Ecuador. *Centre National de la Recherche Scientifique (CNRS)*. París, 410 p.

CLIRSEN, 2012. Proyecto: "Generación de Geoinformación para la gestión del territorio a nivel nacional, escala 1:25.000". Geomorfología. Metodología (versión 2012). *Informe no publicado*. Quito, 36 p.

CODIGEM-BGS (Corporación de Desarrollo e Investigación Geológico Minero Metalúrgica; British Geological Survey), 1993. Mapa Geológico del Ecuador, esc. 1:1.000.000. *CODIGEM*. Quito.

DGGM-IGS (Dirección General de Geología y Minas; Institute of Geological Sciences), 1982. Mapa Geológico del Ecuador, esc. 1:1.000.000. *DGGM*. Quito.

Duque, P., 2000. Léxico Estratigráfico del Ecuador. *CODIGEM*. Quito, 102 p.

Horton, R.E., 1945. Erosional development of streams and their drainage basis; hydrophysical approach to quantitative morphology. *Geol. Soc. Am. Bull.*, 56, 275-370.

Strahler, A.N., 1952. Hypsometric (area-altitude) analysis of erosional topography. *Geol. Soc. Am. Bull.*, 63, 1117-1142.

Strahler, A.N., 1954. Statistical analysis in geomorphic research. *J. Geology*, 62, 1-25.

Winckell, A. (coordinador), 1997. Los paisajes naturales del Ecuador: las regiones y paisajes del Ecuador. *CEDIG, IPGH, ORSTOM, IGM*. Quito, 416 p. + mapa esc. 1:1.000.000.