

MEMORIA TÉCNICA

CANTÓN GIRÓN

PROYECTO:

**“LEVANTAMIENTO DE CARTOGRAFÍA TEMÁTICA
ESCALA 1:25.000, LOTE 2”**

GEOMORFOLOGÍA

AGOSTO, 2015

PERSONAL PARTICIPANTE

Unidad MAGAP-PRAT, SIGTIERRAS:

José Duque
Sandra González
Xavier Andrade
Óscar Garzón

Consortio TRACASA-NIPSA:

Responsables:

Joaquín del Val
Idurre Barinagarrementería

Memoria:

Javier Reina
Baldomer Corderroure
Jorge Navarro
Katia Olivos
Oriol Pedraza
Isaac Pérez
Anna Pibernat
Lorena Piedra
Marta San Segundo

Fotointérpretes:

Sergio Andrade
Lucía Avilés
Anna Bordetas
Leonardo Calle
Baldomer Corderroure
Yetzabel Flores
Jorge Navarro
Juan Agustín Núñez
Katia Olivos
Oriol Pedraza
Isaac Pérez
Lorena Piedra
Anna Pibernat
Javier Reina
Angélica Robles
Mariana de J. Yaguana

FISCALIZACIÓN realizada por la Asociación ACOTECNIC – INGEOMATICA

ÍNDICE

I.	INTRODUCCIÓN	1
1.1.	El Proyecto de Cartografía Temática de Ecuador	2
1.2.	Objetivos	3
1.2.1.	Objetivos generales del proyecto	3
1.2.2.	Objetivos del estudio geomorfológico	3
1.3.	Antecedentes de este estudio	4
II.	METODOLOGÍA	5
2.1.	Características del producto esperado	5
2.2.	Etapas metodológicas.....	5
2.2.1.	Recopilación de información	6
2.2.1.1.	Insumos básicos: MDT, ortofotos y otras imágenes	6
2.2.1.2.	Insumos complementarios	6
2.2.2.	Fotointerpretación	7
2.2.2.1.	<i>Software</i> empleado	9
2.2.3.	Fase de campo	9
2.2.3.1.	Criterios para la validación en campo	9
2.2.3.2.	Validación y adquisición de datos de campo	9
2.2.4.	Integración de datos y adecuación cartográfica final	10
2.2.5.	Mapa y leyenda	10
2.2.5.1.	Explicación de la leyenda	10
2.2.5.2.	Esquemas: Relieve y Paisaje (Contextos Morfológicos), Esquema Geológico y Pendientes	13
2.3.	Control de calidad.....	14
2.4.	Insumos utilizados para la cartografía geomorfológica del cantón	15
III.	RESULTADOS.....	17
3.1.	Levantamiento de información.....	17
3.2.	Regiones y Dominios Fisiográficos.....	18
3.2.1.	Dominio Fisiográfico Cimas frías de las Cordilleras Occidental y Real	19
3.2.2.	Dominio Fisiográfico Vertientes y relieves de Cuencas Interandinas.....	20
3.2.3.	Dominio Fisiográfico Relieves de fondo de Cuencas Interandinas	20
3.2.4.	Dominio Fisiográfico Medio aluvial de Sierra	20
3.3.	Contextos Morfológicos.....	21

3.3.1. Paisajes de páramo con modelado periglacial y huellas glaciares poco marcadas	21
3.3.2. Relieves de los márgenes de las cimas frías	22
3.3.3. Vertientes y relieves superiores de las cuencas interandinas, sin cobertura piroclástica (Sierras Central y Meridional)	22
3.3.4. Vertientes y relieves inferiores de las cuencas interandinas, sin cobertura piroclástica. Sierra Sur	23
3.3.5. Relieves de fondo de cuencas interandinas sin cobertura piroclástica.....	23
3.3.6. Medio aluvial de Sierra	24
3.4. Geoformas y formaciones geológicas presentes en el cantón	25
3.5. Descripción de geoformas	30
3.5.1. Fluvial	30
3.5.1.1. Valle indiferenciado (F3)	30
3.5.1.2. Valle en V (E1)	30
3.5.1.3. Barranco (E2)	30
3.5.1.4. Encañonamiento (E4)	31
3.5.2. Fluvio-lacustre	31
3.5.2.1. Depresión lagunar (Fo1)	31
3.5.3. Laderas	32
3.5.3.1. Vertiente rectilínea (Lr1).....	32
3.5.3.2. Vertiente rectilínea con fuerte disección (Lr2).....	33
3.5.3.3. Vertiente rectilínea con abruptos (Lr4)	33
3.5.3.4. Vertiente abrupta (La1)	34
3.5.3.5. Vertiente abrupta con fuerte disección (La2)	34
3.5.3.6. Vertiente heterogénea (Lh1)	35
3.5.3.7. Vertiente heterogénea con fuerte disección (Lh4)	36
3.5.3.8. Escarpe de deslizamiento (Lh6)	36
3.5.3.9. Coluvión reciente (Col1)	37
3.5.3.10. Coluvión antiguo (Col2)	37
3.5.3.11. Macrocoluvión (Col3).....	38
3.5.3.12. Depósitos de deslizamiento, masa deslizada (Ld1)	38
3.5.4. Glaciar y periglacial	39
3.5.4.1. Fondo de valle glaciar (Gf3)	39
3.5.4.2. Hondonadas pantanosas de origen glaciar-periglacial (Gp2).....	39
3.5.5. Volcánico	39
3.5.5.1. Pitones o agujas volcánicas (Va2)	39
3.5.5.2. Vestigios de edificios volcánicos (Va3)	40
3.5.5.3. Colada de lava antigua (Vc10).....	40
3.5.5.4. Superficie de meseta volcánica (Rv1)	41

3.5.5.5.	Vertiente abrupta de derrames volcánicos tabulares (Rv5)	41
3.5.5.6.	Relieve volcánico colinado bajo (Rv8)	41
3.5.5.7.	Relieve volcánico colinado medio (Rv9)	42
3.5.5.8.	Relieve volcánico colinado alto (Rv10)	42
3.5.5.9.	Relieve volcánico montañoso (Rv12)	43
3.5.6.	Estructural	43
3.5.6.1.	Superficie de chevron (Ei5)	43
3.5.6.2.	Vertiente de chevron (Ei7)	43
3.5.7.	Tectónico-erosivo	44
3.5.7.1.	Relieve colinado muy bajo (Rt2)	44
3.5.8.	Poligénicas.....	44
3.5.8.1.	Coluvio-aluvial reciente (Coa1).....	44
3.5.8.2.	Coluvio-aluvial antiguo (Coa2)	45
3.5.8.3.	Superficie inclinada (Si2)	45
3.5.8.4.	Superficie inclinada disectada (Si3).....	45
3.5.8.5.	Cerro testigo (Rr4).....	46
3.5.8.6.	Interfluvio de cimas redondeadas (Ar1)	46
3.5.8.7.	Interfluvio de cimas estrechas (Ar2)	46
3.5.8.8.	Afloramientos rocosos (Sdv3).....	47
3.5.9.	Otras Geoformas	47
3.5.9.1.	Superficies planas intervenidas (O4)	47
IV.	RESUMEN Y CONCLUSIONES	48
V.	BIBLIOGRAFÍA	51
5.1.	Referencias generales	51
5.2.	Bibliografía citada	52

ANEXO I. MODELO DE FICHA DE CAMPO

ANEXO II. CÓDIGOS DE FICHAS DE CAMPO LEVANTADAS EN EL CANTÓN

ANEXO III. GLOSARIO DE GEOFORMAS

ANEXO IV. ATRIBUTOS DE LAS GEOFORMAS

LISTA DE CUADROS

Cuadro 2.1. Grupos genéticos y subgrupos en que se encuadran las geoformas	11
Cuadro 2.2. Índice de cartas topográficas utilizadas para el cantón Girón	16
Cuadro 3.1. Región y dominios fisiográficos presentes en el cantón Girón	19
Cuadro 3.2. Contextos morfológicos presentes en el cantón Girón	21
Cuadro 3.3. Contextos morfológicos y geoformas presentes en el cantón	25
Cuadro 3.4. Formaciones geológicas y depósitos superficiales presentes en el cantón	28

LISTA DE FIGURAS

Figura 1.1. Distribución geográfica de la zona de estudio dentro del área continental	2
Figura 2.1. Mapa sintético de procesos en el diseño y producción de la cartografía geomorfológica	5
Figura 2.2. Plan de calidad en la cartografía geomorfológica, principales hitos	14
Figura 2.3. Insumos de base de generación de los MDT en el cantón Girón	15
Figura 3.1. Localización de recorridos y fichas de campo del cantón Girón	17
Figura 3.2. Distribución geográfica de los diferentes dominios fisiográficos presentes en el cantón Girón	18

LISTA DE FOTOS

Foto 1. Encañonamiento del río Girón sobre materiales de la Formación Saraguro. Sector Loma Chaquines	31
Foto 2. Depresión lagunar. Sector río Curiquingue	32
Fotos 3 y 4. Vertiente rectilínea con fuerte disección y detalle del macizo rocoso en rocas de la Formación Saraguro. Sector Cocha Loma	33
Fotos 5 y 6. Vertiente heterogénea. Vista general y detalle del macizo rocoso en rocas volcánicas de la Formación Saraguro. Sector Loma Lomón	36
Fotos 7 y 8. Coluvión antiguo. Vista general en el Sector Abañín y detalle de los depósitos superficiales	38
Foto 9. Pitón o aguja volcánica, sobre rocas de la formación Saraguro. Sector Loma Santa Elena	40
Foto 10. Relieve volcánico colinado medio, sobre rocas de la formación Tarqui. Sector Loma Pan de Azúcar	42
Fotos 11 y 12. Vertiente de chevron y detalle del macizo rocoso, en Formación Turi. Sector Loma Ingapungu	44
Fotos 13 y 14. Superficie inclinada disectada y detalle del macizo rocoso, sobre la Formación Saraguro. Sector Loma Santa Ana	46

I. INTRODUCCIÓN

El 1 de febrero de 2011, la República del Ecuador y el Banco Interamericano de Desarrollo suscribieron el Contrato de Préstamo 2461/OC-EC, cuyo objetivo es la implantación en todo el país de un sistema eficiente de gestión de catastro y registro de la propiedad de la tierra rural, con el objetivo de brindar seguridad jurídica a los derechos de propiedad, apoyar la aplicación de políticas tributarias de los cantones, y proveer información para la planificación de ordenamiento territorial del área rural.

El proyecto es ejecutado por el Ministerio de Agricultura, Ganadería, Acuicultura y Pesca, MAGAP, a través de la Unidad Ejecutora MAGAP-PRAT, dentro del Programa denominado como SIGTIERRAS.

Actualmente, el proyecto gestiona, entre otros, los siguientes componentes:

- Fotografía aérea y ortofotografía a nivel nacional.
- Levantamiento de información de barrido predial, con participación de los GAD Municipales, en 58 cantones.
- Elaboración de cartografía temática en coordinación con otras iniciativas gubernamentales.
- Actualización de la metodología y aplicación para la valoración predial.
- Puesta en marcha del nuevo sistema SINAT.

Dentro del componente de cartografía temática, en una labor conjunta con el Instituto Espacial Ecuatoriano (IEE), MAGAP-SIGTIERRAS genera cartografía temática a escala 1:25.000 de las siguientes temáticas:

1. Cobertura y uso de la tierra
2. Sistemas productivos
3. Geomorfología
4. Suelos
5. Capacidad de uso de la tierra
6. Dificultad de labranza
7. Zonas homogéneas de cultivos
8. Peligros volcánicos
9. Accesibilidad a la red vial
10. Accesibilidad a infraestructura de acopio y facilidades agrícolas
11. Accesibilidad a centros económicos importantes
12. Zonas homogéneas de accesibilidad

Este levantamiento se ejecuta por parte de MAGAP-SIGTIERRAS dentro del territorio continental no intervenido ya anteriormente (áreas a cargo del IEE) y excluyendo las áreas protegidas definidas en el Patrimonio de Áreas Naturales del Estado (PANE), organizado en dos lotes de acuerdo a la siguiente figura (Figura 1.1).

Figura 1.1. Distribución geográfica de la zona de estudio dentro del área continental.



Fuente: CTN

1.1. El Proyecto de Cartografía Temática de Ecuador

El Levantamiento de Cartografía Temática a Escala 1:25.000 de Ecuador (LCT) pretende generar, en un área de trabajo de 122.095 km², cartografía digital y bases de datos territoriales sobre: Geomorfología, Suelos y su Capacidad de uso, Dificultad de Labranza, Cobertura y uso de la tierra, Zonas homogéneas de cultivo y Sistemas Productivos. Para todo el territorio nacional se ha realizado la actualización de la cartografía existente de Peligros Volcánicos y se han elaborado cartografías de Accesibilidad a la Red Vial, a Infraestructuras de Acopio y Facilidades Agrícolas, a Centros Económicos Importantes y Zonas Homogéneas de Accesibilidad.

El proyecto, financiado por el Banco Interamericano de Desarrollo, consta de dos LOTES, según consta en la Figura 1.1:

- i. LOTE 1, que ocupa una superficie de 70.645 km²; y,
- ii. LOTE 2, que ocupa una superficie de 51.450 km² y en ambos se incluyen las temáticas a nivel de territorio nacional.

Los dos lotes fueron adjudicados al Consorcio TRACASA-NIPSA (CTN) mediante los Contratos de Servicios de Consultoría Nos. UE MAGAP-PRAT-105-2013 para el Levantamiento de Cartografía Temática a Escala 1:25.000, Lote 1 y UE MAGAP-PRAT-106-2013 para el Levantamiento de Cartografía Temática a Escala 1:25.000, Lote 2, ambos con fecha 9 de diciembre de 2013.

1.2. Objetivos

1.2.1. Objetivos generales del proyecto

El Proyecto de Levantamiento de Cartografía Temática (LCT) tiene como objetivos generales, entre otros, los siguientes:

- Identificar la calidad del suelo de todo el país.
- Identificar sus mejores usos: cultivos más productivos y tecnologías más adecuadas para el territorio.
- Apoyar al mejor uso y aprovechamiento de los recursos vegetales del territorio y contribuir a elevar su productividad agropecuaria.
- Apoyar la planificación y el ordenamiento territorial a nivel parroquial, cantonal, municipal y provincial.

La Cartografía Geomorfológica, dentro de los objetivos generales del conjunto del proyecto, aporta las bases de conocimiento del paisaje físico y constituye uno de los principales insumos para el levantamiento edafológico, formando con éste la componente Geopedológica. De hecho, para entender los procesos de formación de suelos se ha de disponer de un profundo conocimiento de su entorno geomorfológico. La geopedología, por lo tanto, se entiende como la integración de la geomorfología y la pedología usando como herramienta la primera para mejorar y acelerar los levantamientos de suelos, así como para implementar un modelo espacial que facilite su caracterización y permita establecer sus posibles relaciones con el paisaje.

1.2.2. Objetivos del estudio geomorfológico

Los objetivos específicos de la Cartografía Geomorfológica son:

- Generar una cartografía y base de datos asociada que permitan comprender el territorio de estudio desde el punto de vista de su relieve y paisaje físico.
- Categorizar el territorio, a través de un sistema jerárquico, en unidades que presentan rasgos y características comunes según la escala de análisis realizada. De más general a más particular, el territorio queda definido por diferentes Regiones, Dominios Fisiográficos, Contextos Morfológicos y Geoformas (o Unidades Geomorfológicas), categoría ésta última que supone la de mayor detalle de las consideradas.
- Disponer de una cartografía de referencia que, además de su utilidad para el levantamiento edafológico, constituya un elemento de referencia para otras actividades del proyecto y una fuente de información fundamental para la implementación de planes, programas y proyectos con incidencia en el territorio.

1.3. Antecedentes de este estudio

El Gobierno del Ecuador requirió disponer entre sus estrategias, a finales de la década pasada, de un conjunto de geoinformación que contribuyera a la gestión territorial, mejoramiento y sostenibilidad de la productividad agraria. El Proyecto de Generación de Geoinformación fue declarado prioritario por el Gobierno Nacional, en consideración a la necesidad de contar con información fundamental actualizada sobre aspectos edáficos, hidrológicos, climáticos y socioeconómicos, importantes para el desarrollo del país. El estudio geomorfológico queda incluido como una de las actividades del proyecto.

SIGTIERRAS, Programa Sistema Nacional de Información y Gestión de Tierras Rurales e Infraestructura Tecnológica del Ministerio de Agricultura, Ganadería, Acuicultura y Pesca (MAGAP), gestiona la construcción de una base de datos de tierras rurales y se encarga de obtener y proporcionar información para la planificación del desarrollo nacional, el ordenamiento territorial y las decisiones estratégicas para el área rural, entre otras funciones. Desde 2013 es responsable de continuar con el proyecto de Cartografía Temática, iniciado unos años antes.

La generación de geoinformación, con metodología y planteamientos que en gran parte se continúan en este proyecto, fue comenzada por CLIRSEN (actualmente IEE, Instituto Espacial Ecuatoriano) en 2009, en coordinación con SENPLADES (Secretaría Nacional de Planificación y Desarrollo). Ese mismo organismo ya había llevado a cabo diversos estudios geomorfológicos con anterioridad, que seguían, a grandes rasgos, las pautas establecidas en trabajos anteriores generados en el convenio PRONAREG-ORSTOM.

El PRONAREG (Programa Nacional de Regionalización Agraria), del Ministerio de Agricultura y Ganadería del Ecuador, fue un programa que trabajó en los años 70 y 80 del pasado siglo XX, para realizar el inventario socioeconómico y de los recursos naturales renovables, en el que colaboró la institución francesa ORSTOM (*Office de la Recherche Scientifique et Technique Outre-mer*). Consecuencia de esta colaboración fueron los mapas morfopedológicos (escalas 1:200.000 y 1:500.000), realizados entre los años 1979 a 1984, destacada fuente de información territorial a pequeña-mediana escala. La colaboración PRONAREG-ORSTOM culminó, en lo que se refiere específicamente a la relación entre paisaje, geomorfología y suelos, con la publicación "Los paisajes naturales del Ecuador: las regiones y paisajes del Ecuador" (IPGH, ORSTOM e IGM, 1997, bajo la coordinación científica de A. Winckell). En dicha publicación, además, se incluye el Mapa de *Paisajes Naturales del Ecuador* a escala 1:1.000.000. Este trabajo es, desde su aparición, la principal referencia a nivel nacional en las temáticas geomorfológica y geopedológica.

II. METODOLOGÍA

2.1. Características del producto esperado

El área general de trabajo se localiza en el territorio nacional continental, siendo la unidad de estudio el cantón.

Como parámetros y unidades específicas de trabajo se establecen las siguientes:

- Escala: 1:25.000
- Nivel de Estudio: semi-detallado
- Unidad mínima de mapeo: 1 ha
- Sistema espacial de referencia: SIRGAS UTM Zonas 17S y 18S
- Formato digital de entrega: *.gdb
- Insumos básicos: ortofotos, modelo digital del terreno (MDT), mapas geológicos, de paisaje, geomorfológicos y morfopedológicos
- Técnica: fotointerpretación geomorfológica digital 3D
- Campo: comprobación de unidades geomorfológicas interpretadas
- Productos a entregar: mapa temático y memoria técnica geomorfológica

2.2. Etapas metodológicas

Los principales procesos llevados a cabo en las fases de diseño y producción de la cartografía geomorfológica se esquematizan en la figura 2.1.

Figura 2.1. Mapa sintético de procesos en el diseño y producción de la cartografía geomorfológica.



Fuente: CTN

En los siguientes subapartados, se sintetizan las principales actividades y tareas que se han llevado a cabo para cubrir los objetivos del estudio geomorfológico y para la obtención de los diferentes productos de que consta.

2.2.1. Recopilación de información

Esta fase comprende:

- Preparación de los insumos básicos: MDT y ortofotos (en áreas no cubiertas por ortofotos se utilizan distintos tipos de imágenes satelitales).
- Preparación y obtención de información auxiliar: red de drenaje, mapa de pendientes y mapa de sombras con efecto 3D a partir del MDT (*hillshade*).
- Revisión de otros levantamientos y cartografías preexistentes y de su disponibilidad: mapas morfológicos, geológicos, morfopedológicos, mapas topográficos y mapas de curvas de nivel, principalmente.

2.2.1.1. Insumos básicos: MDT, ortofotos y otras imágenes

En algo más del 90% del área de estudio, se dispone de MDT y ortofotos, facilitados por SIGTIERRAS. En estas zonas, se procede directamente a construir el modelo estéreo sintético por carta 1:50.000.

En el área restante, se genera el MDT de dos formas: a) en zonas de cierta amplitud y continuidad (que, en total, representan unos 10.300 km²), se utilizan los fotogramas de los vuelos 1:60.000 del IGM y se procede a su aerotriangulación con el apoyo de la cartografía 1:50.000, finalizando mediante un proceso de correlación hasta obtener el MDT; b) en pequeñas zonas y pasillos sin MDT ni ortofotos (que suponen alrededor de 480 km²), se genera el MDT utilizando la información de las curvas de nivel de la cartografía 1:50.000 y otros MDT disponibles, de tal forma que queden en continuidad con el resto del territorio colindante.

En las zonas no cubiertas por ortofotos, se dispone de alguna de las siguientes imágenes satelitales: Rapideye, Spot 6, VHR, WorldView-1 y WorldView-2.

2.2.1.2. Insumos complementarios

Los insumos complementarios, básicamente, son:

- Cartografía geológica. La base principal de esta información procede de la cartografía geológica del INIGEMM (Instituto Nacional de Investigación Geológica, Minero, Metalúrgico), a escalas 1:100.000 (Sierra y Costa) y 1:250.000 (Oriente). Dicha cartografía geológica fue proporcionada al inicio de este proyecto, en febrero de 2014, por el mencionado organismo, competente en el levantamiento y difusión de dicha información, y que constituye el principal referente de tal información.
La mayoría de estos mapas están publicados por instituciones antecesoras al INIGEMM, organismo que asume desde 2009 las competencias referidas a la generación de información geológica del país y que con anterioridad fue denominado DGGM (Dirección General de Geología y Minas) y CODIGEM

(Corporación de Desarrollo e Investigación Geológico-Minero-Metalúrgica). Otros organismos, como INEMIN (Instituto Ecuatoriano de Minería), también participaron en la publicación de algunas de estas cartas.

Asimismo, se han utilizado otras fuentes de información en función de la situación del área a fotointerpretar, de la disponibilidad de cartografías geológicas públicas y de carácter oficial, y de que dichas cartografías cubrieran, bajo criterios homogéneos, una extensión significativa de territorio. Los mapas geológicos de la República del Ecuador a escala 1:1.000.000 (años 1982 y 1993), el Mapa Geológico de la Cordillera Occidental del Ecuador (escala 1:200.000, años 1997 y 1998) y el Mapa Geológico de la Cordillera Oriental (escala 1:500.000, año 1994), preparados y publicados por la CODIGEM con la colaboración de organismos británicos, han sido otras fuentes de información geológica adicionales.

- Mapas geomorfológicos, morfopedológicos y de suelos, realizados por PRONAREG-ORSTOM, a escala 1:200.000 (Costa y Sierra) y 1:500.000 (Amazonía), realizados entre los años 1979 y 1984.
- Mapas de sombras con efecto 3D, elaborado a partir del MDT y el modelo *hillshade* de ArcMap.
- Red de drenaje generada a partir del MDT, con ayuda de la delimitada en la cartografía a escala 1:5.000. Las herramientas que se utilizan para su obtención son ArcGIS 10, Archydro y ETGeowizard.
- Mapa de pendientes. Información generada a partir del MDT (de 3 metros en Sierra, 4 metros en Costa y 5 metros en Amazonía).
- Mapa de Paisajes Naturales del Ecuador, escala 1:1.000.000 (Winckell, 1997), cartografía que ha servido de base para establecer el sistema de jerarquía del relieve en que se estructura la información geomorfológica.
- Mapa topográfico 1:50.000. Mapa en formato *raster*, que sirve de referencia para una primera comprensión del relieve y sus formas más características, así como para conocer la extensión de la red vial. Además, proporciona la información básica sobre la toponimia.
- Curvas de nivel de los mapas topográficos 1:50.000. Esta información, en formato vectorial, sirve para una primera contextualización del mapa, como una ayuda a la delimitación de recintos y una herramienta adicional para comprobación o corrección de ciertos parámetros (pendientes, desnivel relativo, longitud de vertiente) que caracterizan a dichos recintos.

2.2.2. Fotointerpretación

La fotointerpretación es la técnica básica de adquisición de información para la elaboración del mapa geomorfológico. Consiste en la subdivisión del territorio en Unidades Geomorfológicas, o Geoformas, entendidas éstas como porciones del paisaje identificables respecto a las de su entorno inmediato y que presentan características homogéneas en cuanto a su génesis (procesos formadores), morfología (forma del terreno), morfometría (pendiente, desnivel relativo, longitud de vertiente), procesos morfodinámicos actuantes y material constitutivo (formación geológica o depósito superficial sobre el que se asienta).

La metodología se basa en la generación de información básica, obtenida a partir de la fotointerpretación digital 3D con los insumos principales (MDT y ortofotos) y tomando como referente los insumos complementarios anteriormente citados.

El proceso de fotointerpretación cubre las siguientes etapas:

- Identificación y delimitación de las diferentes geoformas, o unidades geomorfológicas, existentes en el área, en base a las características del relieve, los modelos de drenaje y la información proporcionada por los diferentes insumos. La delimitación de las geoformas se realiza mediante digitalización de polígonos identificados como geoformas, a escala 1:10.000, con líneas que aparezcan suavizadas, a partir del modelo tridimensional utilizado.
- Asignación de atributos en cada geoforma delimitada, con ayuda del software implementado. La asignación de atributos a cada una de las geoformas delimitadas permite caracterizarlas a través de una serie de rangos o variables específicos de cada atributo, definidas previamente. Los atributos considerados son los siguientes:
 - Nombre de la geoforma.
 - Región, Dominio Fisiográfico y Contexto Morfológico (atributos relacionados con las unidades jerárquicas de relieve en que se encuadra la geoforma).
 - Génesis (grupo genético, o tipo de modelado, al que pertenece cada tipo de geoforma).
 - Formación geológica y litología.
 - Forma de la cima, forma de la vertiente y forma del valle (atributos morfológicos).
 - Desnivel relativo, longitud de vertiente y pendiente (atributos morfométricos).
 - Forma de drenaje y densidad de drenaje (atributos relacionados con el drenaje superficial).

Las principales características de cada uno de estos atributos y los rangos o valores que pueden tomar se detallan en el Anexo IV: Atributos de las geoformas.

Cada geoforma delimitada, tal como se explica en dicho Anexo IV, se encuadra en un sistema jerárquico de relieve y paisaje, que contempla tres niveles u órdenes. De más general a más particular son:

- Región
- Dominio Fisiográfico
- Contexto Morfológico

La fotointerpretación finaliza con:

- Definición de puntos para su posterior comprobación sobre el terreno y definición de itinerarios (*tracks*) a realizar en campo.
- Revisión cartográfica de los polígonos (delimitación y topología), su empate con hojas adyacentes y la correcta asignación de atributos de todos los polígonos, mediante las reglas y criterios de validación establecidos.

2.2.2.1. Software empleado

El sistema de trabajo se basa en la tecnología ArcSDE (motor de base espacial), un componente básico de ArcGIS Server. Gestiona los datos espaciales en un sistema de gestión de bases de datos relacionales (RDBMS) y le permite acceder a los clientes de ArcGIS. Los fotointérpretes trabajan sobre la misma *Geodatabase* (GdB), de tal manera que cada nuevo recinto digitalizado aparece reflejado inmediatamente en la GdB y el resto de fotointérpretes lo puede visualizar.

La herramienta de producción de la cartografía geomorfológica se fundamenta en la combinación de *Purview* y *Vector Factory*, ambas integradas en ArcGis. La herramienta *Purview* permite la visión tridimensional, así como editar y digitalizar en 3D de forma directa. *Vector Factory* facilita, desde una pantalla táctil, la ejecución y enlace de múltiples comandos y opciones, reduciendo sensiblemente el número de clics por parte del operador.

2.2.3. Fase de campo

2.2.3.1. Criterios para la validación en campo

Obtenidos los mapas preliminares, se procede a realizar el trabajo de campo con el objetivo de verificar *in situ* las unidades geomorfológicas cartografiadas y sus atributos.

La actividad en el campo consiste en realizar recorridos, principalmente a través de ejes viales transitables en vehículo 4x4, complementados con desplazamientos a pie, con el objetivo de caracterizar los puntos de comprobación prefijados y adecuar la cartografía preliminar. Es primordial encontrar sitios con afloramientos donde se pueda verificar la relación Unidad Geomorfológica y tipo de roca o depósito superficial, visitando el mayor número posible de tipos de unidades geomorfológicas.

2.2.3.2. Validación y adquisición de datos de campo

En campo, la actividad contempla:

- Visita a los puntos definidos en el itinerario y descripción de los mismos mediante ficha de campo, incorporada a la *tablet* (ver Anexo I). Verificación de atributos asignados en gabinete y corrección de los mismos, en su caso.
- Generación de documentación asociada (itinerarios o "*tracks*" y puntos de observación georreferenciados directamente a partir de la *tablet*, así como toma de fotografías con el mismo dispositivo).

- Ubicación de afloramientos existentes para la descripción del macizo rocoso o depósito superficial (en la misma ficha).
- Toma de muestras si resulta necesario.
- Identificación de unidades geomorfológicas no interpretadas o dudosas.

En ciertos cantones pueden no existir fichas de campo, debido a la imposibilidad de recorrerlos por ausencia de viales transitables en la época prevista de realización de la campaña de campo. En estas situaciones, se tomó en consideración para la fotointerpretación y la asignación de los correspondientes atributos las fichas levantadas en otros cantones limítrofes o próximos, que guardaran relación morfológica con el cantón en el que dichos recorridos no pudieron llevarse a cabo.

2.2.4. Integración de datos y adecuación cartográfica final

La información recopilada en campo se procesa en gabinete. Para ello, se ingresa en el sistema la información recogida en el dispositivo de campo (*tablet*) y se procede a la corrección y ajuste de unidades geomorfológicas. Complementariamente, se prepara un reporte interno con las principales incidencias (fecha de visita de la hoja u hojas validadas, calidad y cobertura de la infraestructura vial, porcentaje de puntos visitados sobre el total previsto, adecuación del equipamiento y material de campo, etc.).

2.2.5. Mapa y leyenda

Una vez finalizadas las etapas anteriores, se procede a la preparación de la salida cartográfica.

Como pasos finales, se ingresan los límites constantes a la fotointerpretación: base topográfica, cuerpos de agua, Patrimonio de Áreas Naturales del Estado (PANE) y límites cantonales. Se prepara el *layout* (composición del plano para la salida gráfica) y se ajusta el diseño para su impresión en PDF o papel. La salida cartográfica se realiza por hoja 1:50.000 y por cantón.

En el esquema geológico del *layout* los polígonos menores a 70 ha aparecen con el color correspondiente a su edad geológica pero no se etiquetan ni se muestran en la leyenda de formaciones.

2.2.5.1. Explicación de la leyenda

En la leyenda del mapa aparecen las distintas geoformas identificadas en el territorio que representa el mapa, ordenadas según génesis (grupos y, en su caso, subgrupos). A todas las geoformas se les asigna una clave identificativa única (de entre 2 y 4 caracteres), colores que ayuden a identificarlas en relación al grupo o subgrupo genético en el que se encuadran y, en el caso de geoformas que llevan depósitos superficiales asociados, una trama.

En el Anexo III se presenta un glosario de todas las geoformas contempladas en el proyecto.

El número de grupos genéticos considerados en el área de estudio del proyecto suponen un total de trece. Algunos de ellos presentan, además, subdivisiones que aglutinan geoformas con rasgos morfológicos similares o que obedecen a procesos formadores muy análogos. Los grupos y subgrupos considerados se presentan en el Cuadro 2.1. Las principales características de estos trece grupos genéticos se recogen en el Anexo IV (Atributos de las geoformas).

Cuadro 2.1. Grupos genéticos y subgrupos en que se encuadran las geoformas.

GRUPO GENÉTICO (tipo general de modelado)	SUBGRUPO	EJEMPLOS DE GEOFORMAS	CLAVE
FLUVIAL	Valles fluviales y formas relacionadas con predominio de sedimentación	Valle fluvial, llanura de inundación	F1
	Encajamientos e incisiones fluviales	Barranco	E2
	Canales fluviales	Cauces y meandros ocasionalmente funcionales	C2
	Terrazas	Terraza media	Tm
	Conos de esparcimiento	Superficie de cono de esparcimiento disectado	Co2
	Conos de deyección	Superficie de cono de deyección disectado	Cd3
	Otras formas	<i>Badlands</i>	Fb1
FLUVIO-LACUSTRE	En valles-terrazas	Áreas endorreicas en llanuras aluviales y terrazas	Fl1
	En otros ambientes	Depresión lagunar	Fo1
LADERAS	Laderas rectilíneas	Vertiente rectilínea con salientes rocosos	Lr3
	Laderas abruptas	Vertiente abrupta con fuerte disección	La2
	Laderas heterogéneas y otras morfologías	Vertiente heterogénea con fuerte disección	Lh4
	Depósitos de ladera	Coluvión antiguo	Col2
	Piedemonte	Glacis de esparcimiento	Pd1
GLACIAR Y PERIGLACIAR	Formas glaciares	Circo glaciar	Gf1
	Depósitos glaciares	Morrena de fondo	Gd1
	Periglaciar	Afloramientos rocosos en ambiente periglaciar	Gp3

Cuadro 2.1. Grupos genéticos y subgrupos en que se encuadran las geoformas (continuación).

GRUPO GENÉTICO (tipo general de modelado)	SUBGRUPO	EJEMPLOS DE GEOFORMAS	CLAVE
VOLCÁNICO	Antiguos edificios	Pitones o agujas volcánicas	Va2
	Conos inactivos	Cono sin actividad volcánica actual e intenso retoque glaciar	Vci1
	Conos activos	Cono muy bien conservado con actividad volcánica actual y sin retoque glaciar	Vca3
	Formas asociadas a conos	Rampas de piedemonte de cono volcánico	Vc8
	Domos	Domo volcánico	Dom
	Relieves diversos	Relieve volcánico colinado alto	Rv10
MARINO	Depósitos actuales	Playa marina	Mac1
KÁRSTICO	-	Dolina, campo de dolinas	Kt6
METEORIZACIÓN	-	Colinas en media naranja	Met1
EÓLICO	-	Campo de dunas	Eod2
ESTRUCTURAL	Capas horizontales	Superficie de mesa o meseta	Eh1
	Capas inclinadas	Frente de cuesta	Ei3
	Capas subverticales	Barra o cresta estructural	Esv
	Capas plegadas	Superficies y planos estructurales originados en capas plegadas	Epl
	Superficies residuales	Restos de superficie estructural	Esr
	En materiales volcánicos	Niveles estructurales sobre lavas endurecidas	Ev1
TECTÓNICO-EROSIVO	-	Relieve colinado medio	Rt4
POLIGÉNICAS	Coluvio aluvial	Coluvio-aluvial reciente	Coa1
	Superficies de erosión y planicies intermontanas	Planicie intermontana	SP3
	Superficies horizontales	Superficie horizontal disectada	Sh3
	Superficies inclinadas	Abrupto de superficie inclinada	Si4
	Altas superficies	Superficie alta disectada	Sa2
	Relieves residuales	Cerro testigo	Rr4
	Aristas, divisorias e interfluvios	Interfluvio de cimas redondeadas	Ar1
Sustrato diverso	Macizo rocoso	Sdv1	
OTRAS	-	Superficie intervenida	O5

Fuente: CTN

2.2.5.2. Esquemas: Relieve y Paisaje (Contextos Morfológicos), Esquema Geológico y Pendientes

En estos tres esquemas, a escala 1:250.000, se recoge información complementaria al mapa principal. Dicha información cartográfica se elabora, para su adecuada lectura y representación, mediante un proceso de generalización cartográfica.

El esquema de *Relieve y Paisaje* presenta los Contextos Morfológicos identificados en el área del mapa. En el Anexo IV (Atributos de las geoformas, epígrafe 1) se explica el sistema de jerarquía de relieve adoptado, en el que los Contextos Morfológicos representan uno de los niveles u órdenes contemplados, así como la relación de todos ellos y su inclusión en los diferentes Dominios Fisiográficos y Regiones.

En el *Esquema Geológico* aparecen las distintas formaciones geológicas del mapa, con la asignación de un símbolo que las identifica, coloreadas según edades. Los símbolos empleados para cada una de las formaciones geológicas o depósitos superficiales no tienen carácter oficial, aunque para ello se ha tenido en cuenta la simbología utilizada en publicaciones de amplio reconocimiento y uso: hojas geológicas 1:100.000 y 1:250.000 publicadas por el INIGEMM u organismos predecesores y Léxico estratigráfico del Ecuador (Bristow y Hoffstetter, 1977). Especialmente para depósitos superficiales y otros grupos litológicos que no tienen reconocimiento de formación, así como para ciertas formaciones geológicas, se ha acordado la adopción de códigos propios, siguiendo criterios análogos a los utilizados en dichos trabajos de referencia. Por otro lado cabe aclarar que las edades han sido asignadas conforme lo determina la cartografía 1:100.000 y por ende los cuerpos intrusivos posteriormente datados por la CODIGEM-BGS (a diferentes escalas y años de edición), constan sin edad en el esquema geológico.

El término "formación" está utilizado en sentido amplio e incluye tanto a rocas del sustrato ("*bedrock*", en terminología anglosajona) como a formaciones o depósitos superficiales, habitualmente del Cuaternario. En el Anexo IV (epígrafe 3, Atributos geológicos: formación geológica y litología) se explica con mayor detalle las denominaciones empleadas y su significado.

El esquema de *Pendientes* recoge los distintos rangos de inclinación existentes en el área, expresados en porcentaje. La denominación de los diferentes rangos de pendiente y su inclinación porcentual son: plana (de 0 a 2%), muy suave (de más de 2% a 5%), suave (de más de 5% a 12%), media (de más de 12% a 25%), media a fuerte (de más de 25% a 40%), fuerte (de más de 40% a 70%), muy fuerte (de más de 70% a 100%) y escarpada (más de 100%).

2.3. Control de calidad

La Gestión de Calidad en los trabajos de cartografía geomorfológica se enmarca y es coherente con el Plan de Calidad del conjunto del proyecto del que forma parte. Dicho Plan de Calidad afecta a todos los procesos y productos del trabajo y señala los principales hitos que debe cumplir para cada una de las temáticas, cuyas relaciones con los principales procesos se muestran en la Figura 2.2.

Figura 2.2. Plan de calidad en la cartografía geomorfológica, principales hitos.

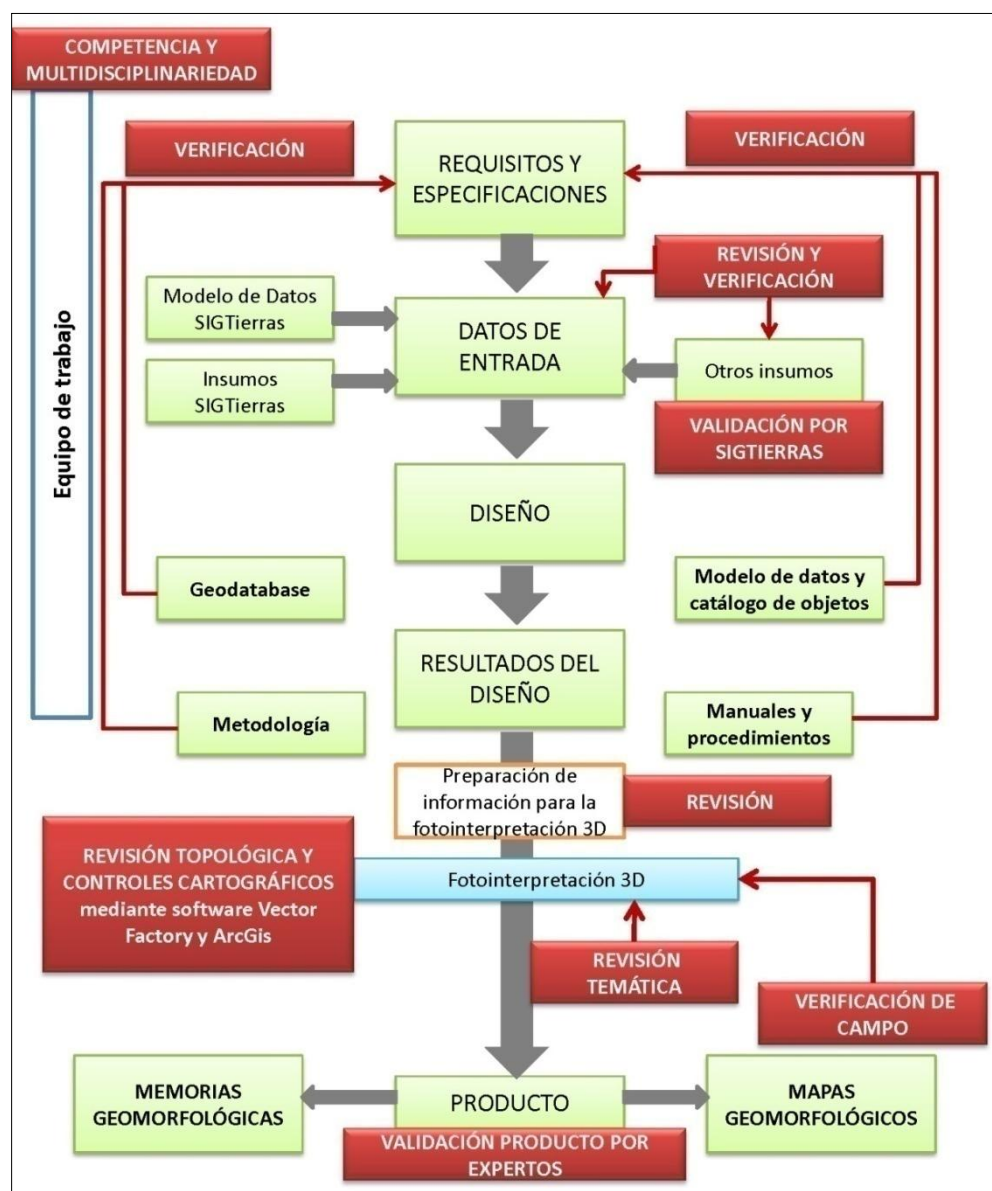

Fuente: CTN

Estos hitos son los siguientes:

- Competencia y equipo de trabajo multidisciplinar para llevar a cabo las tareas y actividades previstas. Además de la adecuada selección de personal, se ha llevado a cabo la capacitación oportuna para homogeneizar criterios y enseñar el manejo de las herramientas de trabajo.
- Revisión y verificación de la disponibilidad de los datos de entrada (insumos básicos e insumos complementarios).
- Verificación de que todos los productos obtenidos en la fase de diseño (Geodatabase, Modelo de Datos y Catálogo de Objetos; Metodología; Manuales y Procedimientos) se adecúan a los requisitos y especificaciones.
- Control topológico y coherencia cartográfica.
- Control de calidad temática, tanto a lo largo del proceso de fotointerpretación como a la finalización del mismo.

2.4. Insumos utilizados para la cartografía geomorfológica del cantón

Se ha utilizado el conjunto de la información referida en los apartados 2.2.1.1 (Insumos básicos: MDT, ortofotos y otras imágenes) y 2.2.1.2 (Insumos complementarios). En lo que respecta a los insumos de base de generación de los MDT, en el cantón Girón se han utilizado los que aparecen en la Figura 2.3.

Figura 2.3. Insumos de base de generación de los MDT en el cantón Girón.

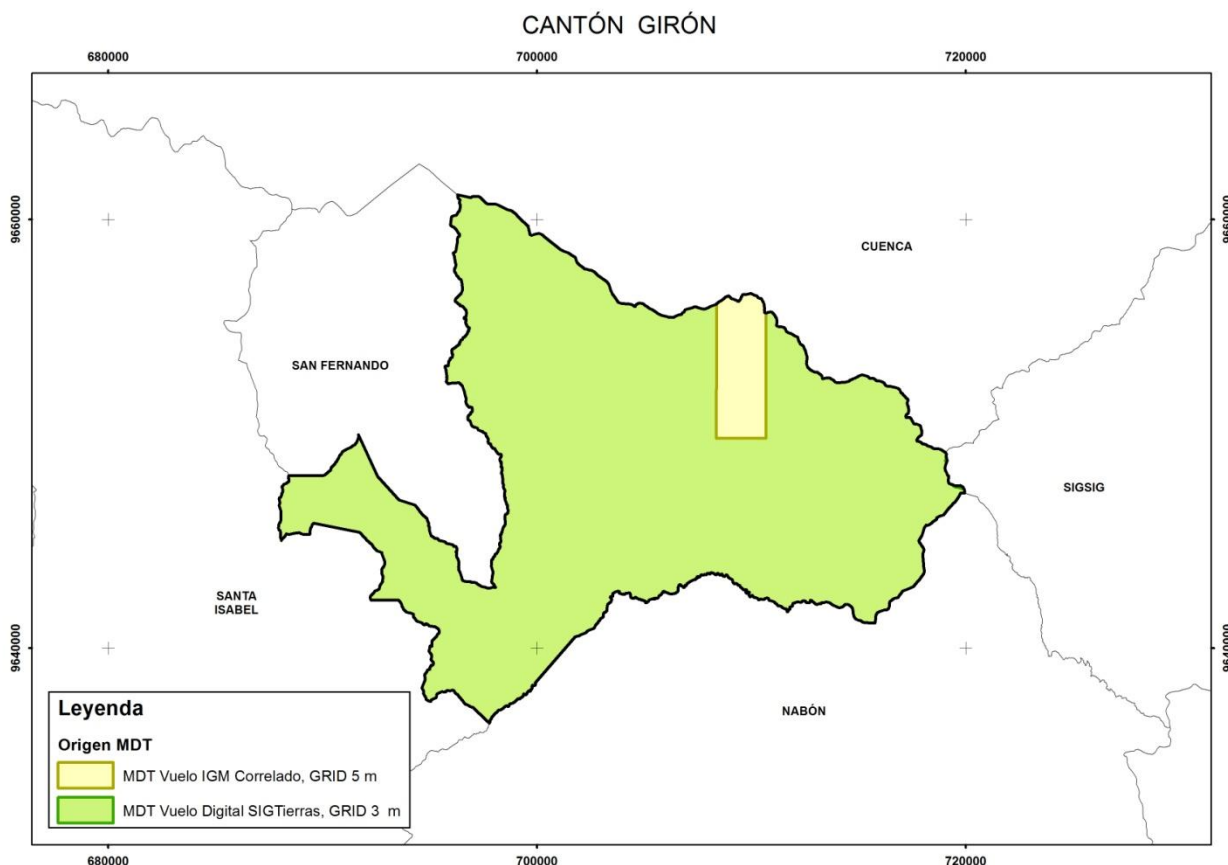

En lo referente a la información geológica, las principales fuentes de información utilizadas han sido:

- DGGM-UK (Dirección General de Geología y Minas; Misión Británica), 1974. Hoja Geológica: Girón (Hoja 54), esc. 1:100.000. *DGGM*. Quito.
- CODIGEM-BGS (Corporación de Desarrollo e Investigación Geológico-Minera-Metalúrgica; British Geological Survey), 1997 y 1998. Mapa Geológico de la Cordillera Occidental del Ecuador, esc. 1:200.000. (Publicado en 5 hojas). *CODIGEM*. Quito.
- CODIGEM-BGS (Corporación de Desarrollo e Investigación Geológico-Minera-Metalúrgica; British Geological Survey), 1994. Geological and metal occurrence maps of the Cordillera Real Metamorphic Belt, Ecuador, esc. 1:500.000 (publicado en 2 hojas). *CODIGEM*. Quito.

Para la ubicación general y la toponimia del cantón, se emplearon las hojas topográficas a escala 1:50.000 proporcionadas por el IGM (Instituto Geográfico Militar), recogidas en el Cuadro 2.2.

Cuadro 2.2. Índice de cartas topográficas utilizadas para el cantón Girón.

Código	Cartas Topográficas
NVI-B2	Girón
NVI-B3	Santa Isabel
NVI-B4	Yaritzagua

Fuente: IGM (Instituto Geográfico Militar)

III. RESULTADOS

3.1. Levantamiento de información

La comprobación de campo del cantón Girón se realizó entre los días 25 y 28 de mayo, con varios recorridos previamente establecidos por todo el cantón. Finalmente se levantaron 16 fichas de campo (Figura 3.1 y Anexo II).

Toda esta información se ingresó en una base de datos *SQL Server*, en la que igualmente queda registrada la cartografía digital.

Figura 3.1. Localización de recorridos y fichas de campo del cantón Girón.

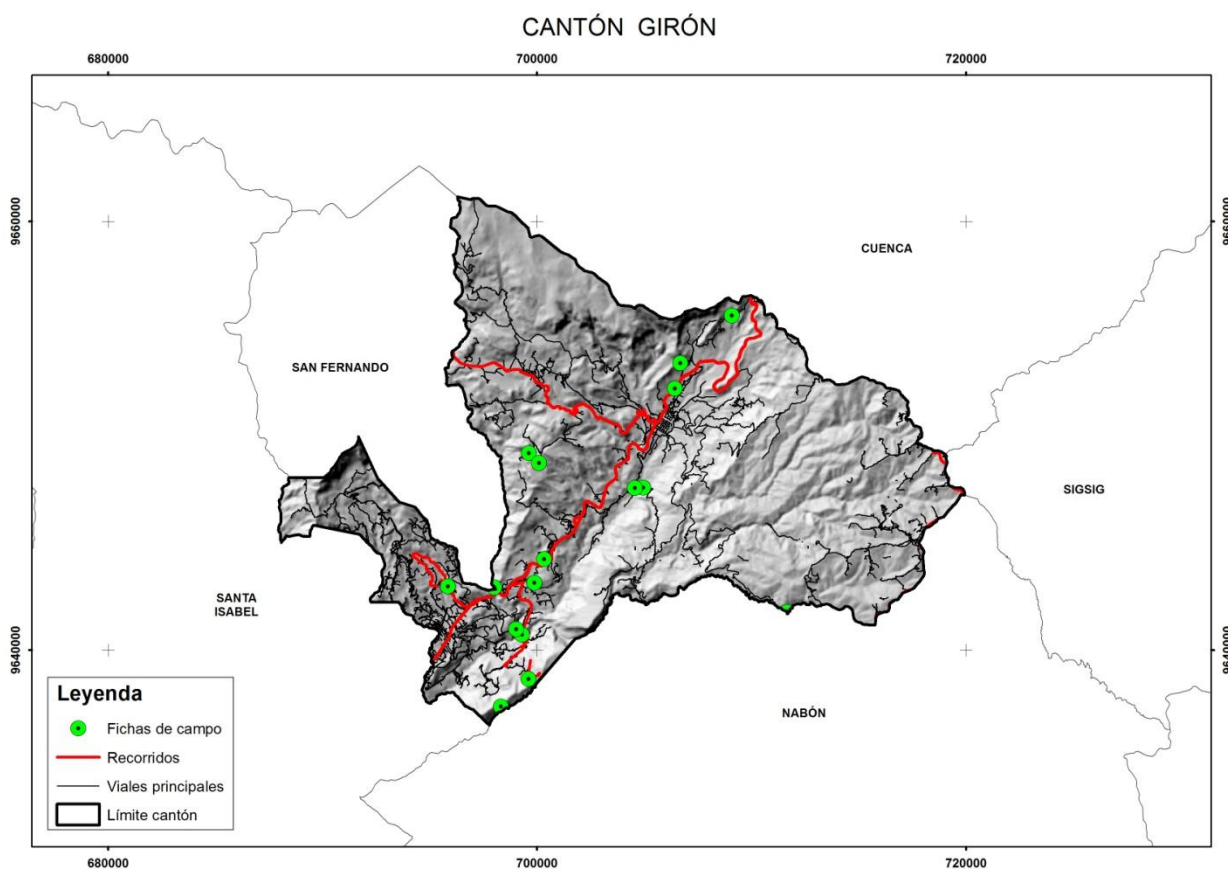

Fuente: CTN

La definición y características de las diferentes Regiones, Dominios Fisiográficos y Contextos Morfológicos, que se explican los siguientes apartados 3.2 y 3.3, están basadas en Winckell (1997).

3.2. Regiones y Dominios Fisiográficos

Territorialmente el cantón Girón tiene 348 km² aproximadamente, de los cuales el presente estudio geomorfológico contempla el 100% de su superficie. Todas las cifras porcentuales, parciales y totales que se presentan en esta memoria corresponden exclusivamente al área de intervención de este estudio.

El cantón se encuentra incluido en la región Sierra, en la cual se diferencian cuatro dominios fisiográficos. Su distribución geográfica se presenta en la Figura 3.2, y la extensión que ocupa cada uno de ellos en el cantón se muestra en el Cuadro 3.1.

Figura 3.2. Distribución geográfica de los diferentes dominios fisiográficos presentes en el cantón Girón.

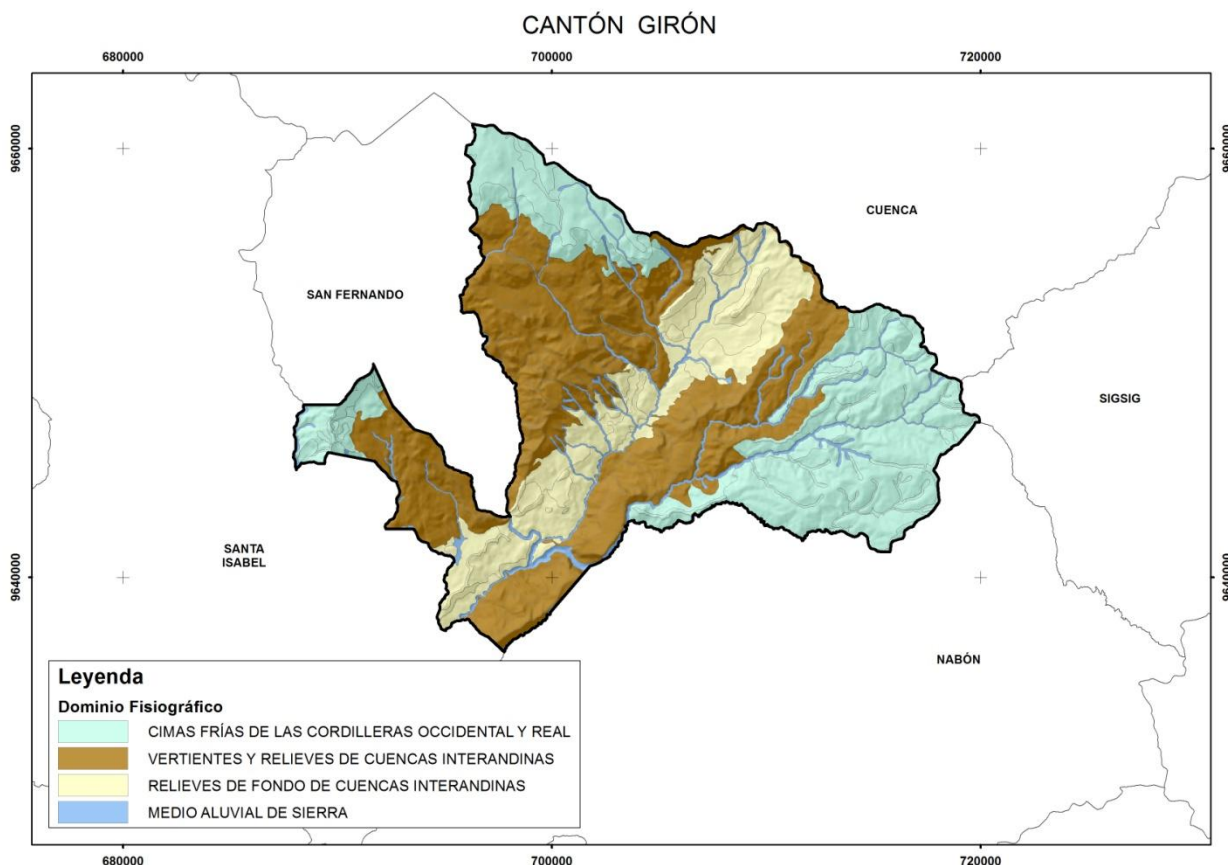

Fuente: CTN

Cuadro 3.1. Región y dominios fisiográficos presentes en el cantón Girón.

REGIÓN	DOMINIO FISIAGRÁFICO	Superficie	Porcentaje
SIERRA	Cimas frías de las Cordilleras Occidental y Real	114 km ²	32,8%
	Vertientes y relieves de Cuencas Interandinas	146 km ²	42,1%
	Relieves de fondo de Cuencas Interandinas	67 km ²	19,2%
	Medio aluvial de Sierra	21 km ²	5,9%

Fuente: CTN

3.2.1. Dominio Fisiográfico Cimas frías de las Cordilleras Occidental y Real

Las Cimas frías de las Cordilleras Occidental y Real aparecen con una notable fragmentación geográfica, desde la frontera colombiana hasta el sur de Amaluza, en la frontera peruana. Las tierras más frías dibujan dos fajas paralelas con sentido meridiano que coronan las dos cordilleras Andinas, occidental y oriental. La altitud es el primer punto en común a esos paisajes: alcanza los 6.310 msnm en el volcán Chimborazo, mientras que sus límites inferiores son todavía muy elevados: oscilan, como promedio, entre 3.300 y 3.400 msnm en la zona norte del país y entre 3.100 y 3.200 msnm en el sur. Además de los típicos paisajes glaciares que caracterizan este dominio, también se incluyen en él la franja periglacial que, de forma discontinua, los rodean –los páramos– y los relieves de sus márgenes, caracterizados por el marcado abrupto que da paso al medio interandino y que llega a descender hasta los 2.800 msnm.

En el cantón Girón, este dominio tiene una gran representación, siendo uno de los más extensos (casi el 33% del área total). Se ubica principalmente en los sectores periféricos del cantón, principalmente al este y al norte, con alturas superiores a los 3.000 msnm. Se caracteriza por sus extensos paisajes de páramo, de aspecto colinado generalmente, y frecuentes depresiones pantanosas. Rodeando estos páramos aparecen paisajes mucho más abruptos, que dan paso a los dominios de las cuencas interandinas.

3.2.2. Dominio Fisiográfico Vertientes y relieves de Cuencas Interandinas

Incluido dentro del estrecho corredor interandino, este dominio, fragmentado y discontinuo, incluye a las zonas más elevadas de dicho pasillo o depresión. Los relieves superiores del mismo llegan a contactar con el dominio de Cimas frías, en clara ruptura de pendiente con él. Dicha ruptura es muy evidente en el cantón Girón, y se produce a unos 3.000 msnm. Los relieves inferiores, por su parte, enlazan con el otro dominio del corredor interandino, los Relieves de fondo de Cuencas Interandinas. La dirección meridiana, N-S, que presenta en la zona septentrional de la Sierra, pasa a direcciones NO-SE y NNE-SSO en la zona central. Hacia la parte meridional de la Sierra, la Cordillera Real queda como la única franja continua de relieve y el corredor interandino, muy desdibujado.

Mientras que en las zonas más altas el dominio presenta, por lo general, pendientes elevadas y pronunciada disección, las vertientes inferiores suelen aparecer con pendientes globalmente más suaves y una disección menos acusada; estas vertientes inferiores llegan a descender hasta límites muy variables, en función de la altitud del fondo de las cuencas con las que enlazan. En el caso del cantón Girón, este enlace se produce a una altitud que varía entre los 2.600-2.800 msnm al noreste, hasta los 1.500-1.700 msnm hacia el suroeste.

El dominio fisiográfico Vertientes y relieves de Cuencas Interandinas es el más extenso del cantón, con unos 146 km², casi la mitad de su superficie. Aparece formando dos extensas bandas aproximadamente paralelas a los valles de los ríos Girón y Rircay, situadas a ambos lados del mismo.

3.2.3. Dominio Fisiográfico Relieves de fondo de Cuencas Interandinas

Este dominio se opone muy claramente al otro -Vertientes y relieves de Cuencas Interandinas- con el que conforma el conjunto del corredor interandino. Los Relieves de fondo de Cuencas Interandinas se muestran esencialmente como zonas entre horizontales y suavemente inclinadas, con un modelado superficial monótono, de plano a ligeramente ondulado. El origen de este dominio, netamente estructural, condiciona que la altitud a la que se sitúan dependa tanto de la amplitud del hundimiento tectónico como del espesor del posterior relleno de depósitos (lacustres, fluviales y volcánicos, principalmente).

Este dominio posee aproximadamente unos 67 km² del área de estudio. Ocupa el fondo del valle principal del cantón, y se caracteriza por relieves de pendiente suave o media, con altitudes máximas de unos 2.800 msnm aproximadamente.

3.2.4. Dominio Fisiográfico Medio aluvial de Sierra

El dominio incluye las diferentes formas fluviales de la red hidrográfica actual y sus depósitos asociados.

Se consideran pertenecientes a este dominio, con carácter general, los valles fluviales-llanuras de inundación y sistemas de terrazas asociados. Las formas fluviales de incisión (barrancos, valles en V, gargantas) y ciertas formas poligénicas

ligadas directamente al drenaje (coluvio-aluviales) se incluyen dentro del contexto morfológico en que se emplacen, salvo que manifiesten continuidad con el resto del sistema fluvial y atraviesen más de un contexto morfológico.

En el cantón Girón, este dominio es el menos extenso, pues ocupa aproximadamente unos 21 km², y está representado principalmente por los cauces y quebradas asociados al sistema fluvial del río Girón, que recorre el cantón de noreste a suroeste a modo de eje central.

3.3. Contextos Morfológicos

Los contextos morfológicos presentes en el área de estudio, dentro del cantón Girón y en relación con los respectivos dominios fisiográficos y regiones a los que pertenecen, se presentan en el Cuadro 3.2.

Cuadro 3.2. Contextos morfológicos presentes en el cantón Girón.

REGIÓN	DOMINIO FISIAGRÁFICO	CONTEXTO MORFOLÓGICO
SIERRA	Cimas frías de las Cordilleras Occidental y Real	Paisajes de páramo con modelado periglacial y huellas glaciares poco marcadas
		Relieves de los márgenes de las cimas frías
	Vertientes y relieves de Cuencas Interandinas	Vertientes y relieves superiores de las cuencas interandinas, sin cobertura piroclástica (Sierras Central y Meridional)
		Vertientes y relieves inferiores de las cuencas interandinas, sin cobertura piroclástica. Sierra Sur
	Relieves de fondo de Cuencas Interandinas	Relieves de fondo de cuencas interandinas sin cobertura piroclástica
	Medio aluvial de Sierra	Medio aluvial de Sierra

Fuente: CTN

3.3.1. Paisajes de páramo con modelado periglacial y huellas glaciares poco marcadas

Los paisajes de este contexto se caracterizan por cimas suavemente onduladas y rebajadas, normalmente con cumbres e interfluvios anchos y redondeados, de los que emergen localmente salientes rocosos; sus vertientes muestran pendientes moderadas y enlazan suavemente con hondonadas de carácter pantanoso. Guarda ciertos aspectos que se asemejan con los paisajes glaciares (valles ensanchados, acumulaciones morrénicas, circos y nichos de paredes suavizadas) y otros rasgos de

carácter volcánico, junto con las marcas de una posterior acción fluvial: erosión lineal por encajamiento de la red fluvial y captura de algunas de las depresiones pantanosas. En los bordes de algunos conjuntos glaciares, así como en las cumbres de las vertientes amazónicas, este contexto se muestra esencialmente como un conjunto de afloramientos rocosos, a veces con formas de crestas y cuchillas, con laderas cubiertas de conos y taludes de derrubios. La cota superior de este contexto coincide con el límite inferior de los *Paisajes glaciares*, mientras que su límite inferior presenta variaciones notables: se puede encontrar a 3.200, a 3.000, o incluso ligeramente por debajo de los 2.800 msnm.

En el cantón, el contexto abarca aproximadamente el 27% de la superficie total del mismo, ubicándose mayoritariamente en los extremos norte y este respectivamente, con alturas que oscilan entre los 3.000 a 3.800 msnm aproximadamente. La litología principal corresponde, en su mayoría, a la Formación Tarqui, compuesta esencialmente por tobas y aglomerados volcánicos ácidos.

3.3.2. Relieves de los márgenes de las cimas frías

Este contexto representa la articulación de las tierras frías andinas con las vertientes interandinas (dominio Vertientes y relieves de las Cuencas Interandinas). En definitiva, a través de este contexto se enlazan los modelados glaciares y periglaciares con el inicio de la disección lineal de las vertientes. Sin embargo, el límite entre las cimas frías y las vertientes interandinas es a veces poco claro y preciso, lo que se traduce a menudo en una transición gradual.

El modelado en la región central de la Sierra es relativamente constante. Se trata de un conjunto de vertientes de pendientes muy pronunciadas y desniveles que superan los 400 metros. Corresponde a un abrupto de origen estructural, producido por los derrames volcánicos tabulares de la Formación Tarqui. La base del abrupto suele localizarse en torno a los 2.800-3.000 msnm, mientras que la superficie cimera, que da paso a los páramos y paisajes glaciares superiores, puede rebasar los 4.000 msnm.

En el cantón Girón, este contexto aparece como una franja estrecha situada entre los paisajes de páramo y las *Vertientes y relieves de Cuencas Interandinas*. Presenta fuertes pendientes y alturas que oscilan entre los 3.000 a 3.700 msnm. Su extensión total es de unos 21 Km². Litológicamente, está dominado de forma casi exclusiva por rocas de la Formación Tarqui, con algunos afloramientos menores de la Formación Saraguro (secuencia de piroclastos y lavas andesíticas).

3.3.3. Vertientes y relieves superiores de las cuencas interandinas, sin cobertura piroclástica (Sierras Central y Meridional)

Da lugar al conjunto más elevado que se puede diferenciar en las cuencas interandinas de, especialmente, la Sierra Central. Las máximas altitudes del contexto alcanzan los 3.200-3.300 msnm, con límites inferiores muy variables según las diferentes zonas. Los modelados dominantes originan vertientes rectilíneas, con grado de disección variable y, en general, fuertes pendientes.

En la región del valle de Girón, la morfología de los relieves incluidos en este contexto, relativamente homogénea, se compone de una asociación de superficies y ondulaciones escalonadas, suavemente inclinadas hacia los ejes de las cuencas y valles, resultado de la erosión diferencial del sustrato. Se localizan por debajo de los abruptos de los márgenes de las cimas frías, desde donde bajan hasta los 2.200 msnm aproximadamente.

Dentro del cantón Girón, este contexto morfológico ocupa en total unos 108 km². La litología es diversa, aunque predominan fuertemente la Formación Tarqui y los depósitos de deslizamiento.

3.3.4. Vertientes y relieves inferiores de las cuencas interandinas, sin cobertura piroclástica. Sierra Sur

Este contexto representa la continuación, bajo condiciones climáticas más secas, de las vertientes superiores (contexto *Vertientes y relieves superiores de cuencas interandinas, sin cobertura piroclástica, Sierras Central y Meridional*), con características morfológicas similares, siendo sus principales diferencias las derivadas de los procesos morfodinámicos actuales, de carácter muy activo en algunos sectores (intenso abarrancamiento superficial, pequeños conos de deyección en la desembocadura de las incisiones, generación de conos rocosos al pie de escarpes pronunciados, etc.).

El conjunto de vertientes que forma este contexto se encuentra bien representado en la margen izquierda de los ríos Girón-Rircay-Jubones, bajando desde los 2.400-1.600 msnm al este de la población de Girón hasta los 2.000-1.600 msnm cerca de la confluencia León-Jubones. En general, los relieves son menos accidentados y las pendientes inferiores a las mostradas en el contexto superior. Abundan las grandes vertientes rectilíneas, muy disectadas, así como vertientes heterogéneas, resultado de la erosión diferencial sobre los abundantes afloramientos de rocas volcánicas.

En el cantón Girón, este contexto morfológico se asocia al contexto anterior aunque, de manera complementaria, éste ocupa las partes bajas del dominio *Vertientes y relieves de las Cuencas Interandinas*, formando una franja paralela al cauce del río Girón. Su superficie es de unos 38 km² aproximadamente. La litología más importante corresponde a la Formación Saraguro, aunque también habría que destacar importantes depósitos de deslizamiento situados a lo largo del contexto morfológico.

3.3.5. Relieves de fondo de cuencas interandinas sin cobertura piroclástica

Los fondos de las cuencas interandinas del centro y sur del Ecuador, a los que hace referencia este contexto, incluyen, principalmente, la terminación de los valles de los ríos Jubones y León, los relieves monoclinales de la cuenca de Cuenca, los fondos de cubetas con rellanos escalonados de Cañar y Cuenca, así como los relieves en capas superpuestas de la cuenca de Cuenca y de la depresión Nabón-Las Nieves. Finalmente, pertenecen también a este contexto los restos y testigos de glacis que aparecen en la parte inferior del valle de Girón y en la cuenca de Catamayo.

En el primero de estos emplazamientos, la terminación de los valles de los ríos Jubones y León, se extiende una zona de vertientes de fuerte inclinación con abundantes síntomas y evidencias de inestabilidad de laderas y otra de grandes vertientes rectilíneas a menor altura. Los relieves monoclinales de la cuenca de Cuenca, con eje submeridiano, afectan a sedimentos terciarios y generan un marcado modelado estructural. Los relieves más suaves de las cuencas de Cañar y Cuenca, con rellanos escalonados, dan lugar a extensas superficies, onduladas o suavemente disectadas. Los relieves en capas superpuestas de baja inclinación dan lugar a relieves en graderío y otras formas estructurales de suave buzamiento en la cuenca de Cuenca y en la Nabón-Las Nieves.

En el valle de Girón, de orientación NE-SO, los relieves son más suaves y relativamente monótonos. Sus vertientes se componen de anchos niveles escalonados inclinados hacia el eje del valle, con una superficie moderadamente disectada. El valle sigue la dirección de fallas NE-SO que generaron la depresión tectónica que se observa actualmente. Su basamento está constituido en gran parte por rocas volcánicas del Mioceno. El relleno posterior, a partir del Mioceno-Plioceno, es básicamente de tipo detrítico (arenas, conglomerados, limolitas, etc...) y potencia muy variable, en función del punto considerado. En algunos puntos se han localizado numerosos depósitos superficiales, discordantes sobre el relleno detrítico terciario, y se interpretan como depósitos terminales de relleno, indicativos de fenómenos erosivos muy activos. Se relacionan tanto con factores climáticos como tectónicos, si se tiene en cuenta la intensa subsidencia que se puede constatar aún hoy en la región.

En el cantón Girón, aparecen relieves de pendientes predominantemente medias y disección moderada, con altitudes comprendidas entre los 1.500 msnm y los 2.900 msnm. Las litologías más abundantes corresponden a la Formación Saraguro y al Grupo Ayancay (areniscas, lutitas y limolitas, con niveles de carbón y conglomerados). Existen también importantes depósitos de ladera, principalmente coluviones y deslizamientos.

3.3.6. Medio aluvial de Sierra

Este contexto es coincidente con el dominio fisiográfico del mismo nombre, cuyas características generales se han descrito en el apartado 3.2.4.

3.4. Geoformas y formaciones geológicas presentes en el cantón

En el Cuadro 3.3 se presentan las geoformas identificadas en cada contexto morfológico, ordenadas por grupos genéticos. Se indica la superficie aproximada que ocupa cada geoforma en el correspondiente contexto morfológico.

Cuadro 3.3. Contextos morfológicos y geoformas presentes en el cantón.

CONTEXTO MORFOLÓGICO	GRUPO GENÉTICO	GEOFORMA	km ² (aprox.)
Paisajes de páramo con modelado periglacial y huellas glaciares poco marcadas	FLUVIAL	Barranco	3
	FLUVIO-LACUSTRE	Depresión lagunar	<1
	LADERAS	Vertiente rectilínea	4
		Vertiente rectilínea con fuerte disección	<1
		Vertiente heterogénea	9
		Coluvión antiguo	<1
		Depósitos de deslizamiento, masa deslizada	<1
	GLACIAR Y PERIGLACIAR	Fondo de valle glaciar	1
	VOLCÁNICO	Vestigios de edificios volcánicos	10
		Colada de lava antigua	8
		Relieve volcánico colinado medio	4
		Relieve volcánico colinado alto	47
		Relieve volcánico montañoso	1
	POLIGÉNICAS	Coluvio-aluvial antiguo	1
		Superficie inclinada	<1
		Interfluvio de cimas redondeadas	2
		Interfluvio de cimas estrechas	<1
Relieves de los márgenes de las cimas frías	FLUVIAL	Barranco	<1
	LADERAS	Vertiente rectilínea	1
		Vertiente rectilínea con fuerte disección	1
		Vertiente rectilínea con abruptos	<1
		Vertiente abrupta	2
		Vertiente heterogénea	5
		Coluvión reciente	<1
		Coluvión antiguo	3
		Depósitos de deslizamiento, masa deslizada	<1
	VOLCÁNICO	Vertiente abrupta de derrames volcánicos tabulares	7
	POLIGÉNICAS	Interfluvio de cimas redondeadas	<1

Cuadro 3.3. Contextos morfológicos y geoformas presentes en el cantón (continuación).

CONTEXTO MORFOLÓGICO	GRUPO GENÉTICO	GEOFORMA	km ² (aprox.)
Vertientes y relieves superiores de las cuencas interandinas, sin cobertura piroclástica (Sierras Central y Meridional)	FLUVIAL	Barranco	<1
	FLUVIO-LACUSTRE	Depresión lagunar	<1
	LADERAS	Vertiente rectilínea	5
		Vertiente rectilínea con fuerte disección	12
		Vertiente abrupta	2
		Vertiente abrupta con fuerte disección	3
		Vertiente heterogénea	11
		Escarpe de deslizamiento	<1
		Coluvión antiguo	4
		Macrocoluvión	3
		Depósitos de deslizamiento, masa deslizada	46
	GLACIAR Y PERIGLACIAR	Hondonadas pantanosas de origen glaciar-periglaciario	<1
	VOLCÁNICO	Superficie de meseta volcánica	<1
		Vertiente abrupta de derrames volcánicos tabulares	4
		Relieve volcánico colinado bajo	2
		Relieve volcánico colinado medio	7
		Relieve volcánico colinado alto	3
	POLIGÉNICAS	Coluvio-aluvial antiguo	<1
		Superficie inclinada	<1
		Interfluvio de cimas redondeadas	<1
Interfluvio de cimas estrechas		3	
Afloramientos rocosos		<1	
OTRAS GÉNESIS	Superficies planas intervenidas	<1	
Vertientes y relieves inferiores de las cuencas interandinas, sin cobertura piroclástica. Sierra Sur	FLUVIAL	Barranco	<1
	LADERAS	Vertiente rectilínea	2
		Vertiente rectilínea con fuerte disección	7
		Vertiente rectilínea con abruptos	<1
		Vertiente abrupta	1
		Vertiente abrupta con fuerte disección	3
		Vertiente heterogénea	7
		Vertiente heterogénea con fuerte disección	<1
		Coluvión antiguo	1
		Depósitos de deslizamiento, masa deslizada	11
	POLIGÉNICAS	Interfluvio de cimas estrechas	3
		Afloramientos rocosos	<1

Cuadro 3.3. Contextos morfológicos y geoformas presentes en el cantón (continuación).

CONTEXTO MORFOLÓGICO	GRUPO GENÉTICO	GEOFORMA	km ² (aprox.)
Relieves de fondo de cuencas interandinas sin cobertura piroclástica	LADERAS	Vertiente rectilínea	2
		Vertiente rectilínea con fuerte disección	1
		Vertiente abrupta	2
		Vertiente heterogénea	27
		Coluvión antiguo	9
		Macrocoluvión	9
		Depósitos de deslizamiento, masa deslizada	9
	VOLCÁNICO	Pitones o agujas volcánicas	<1
	ESTRUCTURAL	Superficie de chevron	1
		Vertiente de chevron	<1
	TECTÓNICO-EROSIVO	Relieve colinado muy bajo	<1
	POLIGÉNICAS	Coluvio-aluvial antiguo	1
		Superficie inclinada disectada	2
		Cerro testigo	<1
		Interfluvio de cimas redondeadas	<1
		Interfluvio de cimas estrechas	1
Afloramientos rocosos		<1	
Medio aluvial de Sierra	FLUVIAL	Valle indiferenciado	<1
		Valle en V	2
		Barranco	6
		Encañonamiento	<1
	LADERAS	Coluvión antiguo	<1
	POLIGÉNICAS	Coluvio-aluvial reciente	5
		Coluvio-aluvial antiguo	7

Fuente: CTN

En el Cuadro 3.4 se muestran las formaciones geológicas y depósitos superficiales con representación en el cantón, el símbolo utilizado, edad, descripción litológica característica y superficie aproximada que ocupan.

El referente de la información recogida en este cuadro es la cartografía geológica, a escalas 1:100.000 y 1:250.000, proporcionada por el INIGEMM al inicio de este proyecto, en febrero de 2014. Los términos “formación geológica” y “depósito superficial” se utilizan en el sentido que se explica en el apartado 3 (Atributos geológicos: formación geológica y litología) del Anexo IV.

Cuadro 3.4. Formaciones geológicas y depósitos superficiales presentes en el cantón.

FORMACIÓN GEOLÓGICA O DEPÓSITO SUPERFICIAL	SÍMBOLO	EDAD	LITOLOGÍA	km² (aprox.)
Depósitos de ladera (derrumbe)	Q _{dl3}	Cuaternario	Mezcla heterogénea de materiales finos y fragmentos angulares rocosos de muy diverso tamaño	64
Depósitos de ladera (coluvial)	Q _{dl4}	Cuaternario	Mezcla heterogénea de materiales finos y fragmentos angulares rocosos, con ausencia de estratificación y estructuras de ordenamiento interno	31
Depósitos coluvio aluviales	Q _{dca}	Cuaternario	Limo-arcillas, arenas, gravas y bloques	14
Depósitos aluviales	Q _{da}	Cuaternario	Arenas, limos, arcillas y conglomerados	<1
Depósitos glaciares	Q _{dg}	Cuaternario	Till, tillita. Depósitos pobremente clasificados con ausencia de estratificación y ordenamiento interno, con fragmentos de tamaño bloque empastados en matriz de grano fino	1
Depósitos superficiales	Q _{dsi}	Cuaternario	Depósitos superficiales indiferenciados	<1
Formación Turi	Pl _{Tu}	Plioceno	Conglomerados andesíticos gruesos y brechosos, con intercalaciones de areniscas y limolitas tobáceas; escasamente litificados y consolidados	11
Formación Tarqui	Mio _{Tq}	Mioceno	Tobas y aglomerados (dacíticos, riolíticos y andesíticos) caolinizados, con bajo porcentaje de lava	160

Cuadro 3.4. Formaciones geológicas y depósitos superficiales presentes en el cantón (continuación).

FORMACIÓN GEOLÓGICA O DEPÓSITO SUPERFICIAL	SÍMBOLO	EDAD	LITOLOGÍA	km² (aprox.)
Grupo Ayancay	Mio _{Ay}	Mioceno	Areniscas, lutitas verdes y rojas y limolitas, con escasas tobas, capas de carbón y conglomerados	15
Formación Saraguro	OliMio _{Sa}	Oligoceno-Mioceno	Piroclastos (tobas y aglomerados gruesos con bloques de lava) y lavas (andesitas porfíricas) alternantes	50
Tonalita	IN To	-	Tonalita	<1

Fuente: CTN, a partir de: cartografías geológicas oficiales 1:100.000 y 1:250.000 del INIGEMM y organismos predecesores; Bristow y Hoffstetter, 1977.

(*) Nota: Los símbolos empleados para cada una de las formaciones geológicas o depósitos superficiales no tienen carácter oficial, aunque para ello se ha tenido en cuenta la simbología utilizada en publicaciones de amplio reconocimiento y uso: hojas geológicas 1:100.000 y 1:250.000 publicadas por el INIGEMM u organismos predecesores y Léxico estratigráfico del Ecuador (Bristow y Hoffstetter, 1977). Especialmente para depósitos superficiales y otros grupos litológicos que no tienen reconocimiento de formación, así como para ciertas formaciones geológicas, se ha acordado la adopción de códigos propios, siguiendo criterios análogos a los utilizados en dichos trabajos de referencia.

En los códigos, la primera o primeras letras hacen referencia a la edad: Q= Cuaternario, Pl=Plioceno, Mio=Mioceno, OliMio=Oligoceno-Mioceno, mientras que los subíndices se refieren al tipo de depósito superficial en el caso de los materiales de edad Cuaternario (dl=depósitos de ladera; dca=depósitos coluvio aluviales, da= depósitos aluviales, etc.) o al nombre de la "formación geológica" (Tu=Turi; Tq=Tarqui; Ay=Ayancay; Sa=Saraguro, etc.). Los símbolos que inician su denominación con IN hacen referencia a cuerpos intrusivos sin asignación de edad.

3.5. Descripción de geoformas

A continuación se describen las geoformas presentes en el cantón, de acuerdo a su génesis, señalando las diferencias existentes en cada una dependiendo de su contexto morfológico.

3.5.1. Fluvial

3.5.1.1. Valle indiferenciado (F3)

Esta geoforma es muy escasa, pues sólo se ha identificado asociada a uno de los afluentes del río Falso, al norte del cantón, con una superficie de 3 ha. Se trata de un pequeño valle de fondo plano, con ausencia de dinámica fluvial permanente. Presentan pendientes medias (de 12 a 25%) y forma de valle plana, recorrido por una red de drenaje de carácter subdendrítico. Esta geoforma aparece en el contexto morfológico *Medio aluvial de Sierra*.

3.5.1.2. Valle en V (E1)

Esta geoforma aparece dispersa por el cuadrante suroccidental del cantón, en las zonas de cabecera de los ríos San Gregorio, Naranjo y Mandur, afluentes del Girón y Rircay. Es una unidad poco extensa, pues apenas sobrepasa los 2 km². Los valles con un perfil transversal en forma de V son típicos de los cursos altos de los ríos. Las dos vertientes laterales presentan pendientes fuertes (de 40 a 70%) y el río erosiona verticalmente. Las dimensiones longitudinales son por lo general de orden kilométrico y anchuras reducidas (orden hectométrico).

Todos los valles en V del cantón pertenecen al contexto morfológico *Medio aluvial de Sierra*, y atraviesan la Formación Saraguro (secuencia de piroclastos y lavas alternantes).

3.5.1.3. Barranco (E2)

Esta geoforma se encuentra repartida por todo el cantón. Está bien representada, con una extensión aproximada de 10 km². Tiene similares características que la geoforma anterior, aunque menores dimensiones. Las pendientes transversales son fuertes en general (de 40 a 70%), con formas de valle en V y ausencia generalizada de suelos.

Se presenta en prácticamente todos los contextos morfológicos del cantón, salvo en *Relieves de fondo de cuencas interandinas sin cobertura piroclástica*, debido a que en este contexto los barrancos se han asignado al *Medio aluvial de Sierra* para asegurar la continuidad de éste con la red de drenaje. Su distribución no parece guardar ninguna relación especial con las distintas formaciones geológicas. Por ejemplo, es muy abundante sobre la Formación Tarqui, pero es un hecho normal si se tiene en cuenta que ésta es precisamente la litología más abundante, con gran diferencia.

3.5.1.4. Encañonamiento (E4)

Sólo aparece un pequeño encañonamiento, asociado al cauce del río Girón a su paso por Loma Chaquines, al sur del cantón. Tiene una extensión de 20 ha en total, y se ha incluido dentro del *Medio aluvial de Sierra* para garantizar la continuidad de este contexto morfológico aguas arriba. Aparece encajado sobre rocas de la Formación Saraguro.

Se trata de otra geoforma de incisión fluvial, con fuertes pendientes transversales (de 100 a 150%) y gran profundidad de encajamiento. En este caso, los desniveles de sus vertientes están comprendidos entre 100 y 200 metros, con pendientes escarpadas. Las longitudes de vertiente oscilan entre 50 y 250 metros. Las formas de las vertientes son cóncavas y la forma de valle predominante es en V.



Foto 1. Encañonamiento del río Girón sobre materiales de la Formación Saraguro. Sector Loma Chaquines. 26/05/2014.

3.5.2. Fluvio-lacustre

3.5.2.1. Depresión lagunar (Fo1)

Se han identificado dos depresiones lagunares, ubicadas en el río Curiquingue -junto al límite sureste del cantón- y en Loma Pan de Azúcar -laguna de Zhogra, zona centro occidental- respectivamente.

Se trata de zonas endorreicas, que permiten la acumulación de agua de forma temporal o permanente y dan lugar a lagunas naturales.



Foto 2. Depresión lagunar. Sector río Curiquingue. 28/05/2014.

3.5.3. Laderas

3.5.3.1. Vertiente rectilínea (Lr1)

Esta geoforma se reparte de forma relativamente homogénea por el cantón, salvo quizá en las cotas más altas, donde parece más escasa. En total abarca 14 km² aproximadamente. A excepción del *Medio aluvial de Sierra*, esta unidad aparece en todos los demás contextos morfológicos existentes en el cantón: i) *Paisajes de páramo con modelado periglacial y huellas glaciares poco marcadas*; ii) *Relieves de los márgenes de las cimas frías*; iii) *Vertientes y relieves superiores de las cuencas interandinas, sin cobertura piroclástica (Sierras Central y Meridional)*; iv) *Vertientes y relieves inferiores de las cuencas interandinas, sin cobertura piroclástica (Sierra Sur)*; y v) *Relieves de fondo de cuencas interandinas sin cobertura piroclástica*.

Son laderas de perfil longitudinal esencialmente rectilíneo, con pendientes comprendidas entre el 12% y el 70%. En los contextos morfológicos más bajos, *Relieves de fondo de cuencas interandinas sin cobertura piroclástica* y *Vertientes y relieves inferiores de las cuencas interandinas, sin cobertura piroclástica (Sierra Sur)*, predominan las pendientes medias (de 12 a 25%). Conforme se alcanzan contextos más altos, el promedio de la pendiente aumenta, hasta alcanzar valores en torno al 25-70%. Los desniveles relativos, en todos los contextos morfológicos, se sitúan mayoritariamente dentro del rango de 25 a 300 metros, con longitudes típicas de vertiente entre los 250 metros y más de 500 metros. La red de drenaje presenta formas diversas, aunque predominan los ordenamientos paralelo y subparalelo.

La formación geológica más abundante en estas geoformas corresponde a la Formación Tarqui, con gran diferencia. Tan sólo está ausente en las vertientes rectilíneas que aparecen en el contexto morfológico *Relieves de fondo de cuencas interandinas sin cobertura piroclástica*, donde aparecen sobre la Formación Saraguro y el Grupo Ayancay (secuencia detrítica compuesta por areniscas, lutitas y limolitas, con niveles de carbón y conglomerados).

3.5.3.2. Vertiente rectilínea con fuerte disección (Lr2)

Esta geoforma se sitúa a lo largo del valle del río Girón, siendo más abundante en la margen izquierda. Ocupa aproximadamente unos 22 km², distribuidos en su mayor parte sobre los contextos morfológicos asociados al dominio *Vertientes y relieves de cuencas interandinas*. También aparece en el resto de contextos -excepto *Medio aluvial de Sierra*- aunque en mucha menor proporción.

Estas laderas, de perfil longitudinal marcadamente rectilíneo, presentan una intensa disección, conservando una pendiente de cierta uniformidad a lo largo de las mismas. Aparecen con pendientes de medias a fuertes hasta fuertes (de 25 a 70%). Los desniveles relativos más elevados, entre 100 y más de 300 metros, tienen lugar en los contextos morfológicos de vertientes y relieves de las cuencas interandinas (superior e inferior), mientras que en los demás contextos son algo menores, de 100 a 200 metros. La longitud de las vertientes varía entre larga y muy larga (de 250 a más de 500 m). Como en la anterior geoforma, la red de drenaje muestra formas paralelas y subparalelas en su mayoría.

La Formación Tarqui es la litología más abundante en este tipo de unidades geomorfológicas. Únicamente está ausente en los contextos morfológicos más bajos, *Vertientes y relieves inferiores de las cuencas interandinas, sin cobertura piroclástica (Sierra Sur)* y *Relieves de fondo de cuencas interandinas sin cobertura piroclástica*, donde afloran las rocas volcánicas de la Formación Saraguro y las areniscas, limolitas y lutitas del Grupo Ayancay.



Fotos 3 y 4. Vertiente rectilínea con fuerte disección y detalle del macizo rocoso en rocas de la Formación Saraguro. Sector Cocha Loma. 26/05/2014.

3.5.3.3. Vertiente rectilínea con abruptos (Lr4)

Son laderas predominantemente rectilíneas, con presencia de una o más zonas de ruptura de pendiente, en las que se crean escalones por un brusco incremento de la pendiente general de la ladera. El motivo principal de estos incrementos de inclinación suele estar ligado a la aparición de litologías más resistentes a la erosión dentro de la misma formación geológica.

Dentro del cantón, estas geoformas son muy escasas, solamente 1 km² de extensión en conjunto, distribuidos entre Loma Silvan (al sureste), Abañín (zona centro) y Cerro Gradás (al oeste). Presentan pendientes fuertes (de 40 a 70%), desniveles

relativos superiores a 200 metros y longitudes de vertientes muy larga (más de 500 m). La red de drenaje tiene forma subdendrítica.

Aparecen en los contextos morfológicos *Relieves de los márgenes de las cimas frías y Vertientes y relieves inferiores de las cuencas interandinas, sin cobertura piroclástica (Sierra Sur)*, y se desarrollan sobre la Formación Saraguro y, en menor medida, la Formación Tarqui.

3.5.3.4. Vertiente abrupta (La1)

Esta geoforma se distribuye preferentemente por el cuadrante suroccidental del cantón Girón, y abarca una extensión total de 6 km² aproximadamente. Aparece ligada a cuatro de los seis contextos morfológicos del cantón, con una proporción casi equitativa entre los mismos: i) *Relieves de los márgenes de las cimas frías*; ii) *Vertientes y relieves superiores de las cuencas interandinas, sin cobertura piroclástica (Sierras Central y Meridional)*; iii) *Vertientes y relieves inferiores de las cuencas interandinas, sin cobertura piroclástica (Sierra Sur)*; y iv) *Relieves de fondo de cuencas interandinas sin cobertura piroclástica*.

Son laderas escasamente disectadas, con pendientes comprendidas entre el 70% y 100%. En el contexto morfológico *Relieves de los márgenes de las cimas frías*, la pendiente general es algo mayor que en el resto, con cierta abundancia de laderas escarpadas (pendiente de 100 a 150%), correspondientes a los abruptos típicos de la Formación Tarqui. Presentan fuertes desniveles, de 100 a más de 300 metros y longitudes de vertiente desde 250 a más de 500 metros, con formas cóncavas y, ocasionalmente, ligeramente rectilíneas. La red de drenaje presenta diversas formas, siendo las más frecuentes paralela y subparalela.

La litología más abundante corresponde a la Formación Saraguro, y se sitúa con preferencia en los contextos morfológicos más bajos del cantón (*Relieves de fondo de cuencas interandinas sin cobertura piroclástica y Vertientes y relieves inferiores de las cuencas interandinas, sin cobertura piroclástica, Sierra Sur*). Le sigue la Formación Tarqui, situada en posición complementaria respecto a la anterior (*Relieves de los márgenes de las cimas frías y Vertientes y relieves superiores de las cuencas interandinas, sin cobertura piroclástica, Sierras Central y Meridional*). Existen algunas vertientes abruptas sobre la Formación Turi (conglomerados, areniscas y limolitas tobáceas) y sobre el Grupo Ayancay, en proporciones menores.

3.5.3.5. Vertiente abrupta con fuerte disección (La2)

Se encuentran principalmente en el sector central del cantón Girón, con una superficie un poco mayor a los 6 km². Se han identificado en los contextos morfológicos *Vertientes y relieves superiores de las cuencas interandinas, sin cobertura piroclástica (Sierras Central y Meridional)* y *Vertientes y relieves inferiores de las cuencas interandinas, sin cobertura piroclástica (Sierra Sur)*.

Presenta pendientes muy fuertes (de 70 al 100%) en todos los casos, con un desnivel relativo superior a 300 metros en *Vertientes y relieves inferiores de las cuencas interandinas, sin cobertura piroclástica (Sierra Sur)*, y de 100 a 300 metros en

Vertientes y relieves superiores de las cuencas interandinas, sin cobertura piroclástica (Sierras Central y Meridional). Las vertientes tienen longitudes preferentemente largas, de 250 a 500 metros, con formas rectilíneas y, en menor medida, convexas.

Se disponen sobre los materiales de la Formación Saraguro en su mayoría, aunque en el contexto morfológico *Vertientes y relieves superiores de las cuencas interandinas, sin cobertura piroclástica (Sierras Central y Meridional)* aparecen también sobre la Formación Tarqui.

3.5.3.6. Vertiente heterogénea (Lh1)

Esta geoforma se reparte ampliamente por todos los relieves del cantón, con aproximadamente 59 km² de extensión total. Excepto en el *Medio aluvial de Sierra*, esta unidad aparece en todos los demás contextos morfológicos existentes en el área de estudio: i) *Paisajes de páramo con modelado periglacial y huellas glaciares poco marcadas*; ii) *Relieves de los márgenes de las cimas frías*; iii) *Vertientes y relieves superiores de las cuencas interandinas, sin cobertura piroclástica (Sierras Central y Meridional)*; iv) *Vertientes y relieves inferiores de las cuencas interandinas, sin cobertura piroclástica (Sierra Sur)*; y v) *Relieves de fondo de cuencas interandinas sin cobertura piroclástica*. Alcanza especial relevancia en este último contexto, que abarca casi la mitad de la superficie total.

Son laderas de perfil mixto o irregular, que presentan un amplio rango de pendientes (del 12 al 70%). En los contextos morfológicos inferiores (*Relieves de fondo de cuencas interandinas sin cobertura piroclástica* y *Vertientes y relieves inferiores de las cuencas interandinas, sin cobertura piroclástica, Sierra Sur*), así como en los *Paisajes de páramo con modelado periglacial y huellas glaciares poco marcadas*, la pendiente mayoritaria es media a fuerte (de 25 a 40 %). En los contextos restantes, la pendiente es fuerte (de 40 a 70 %), en proporción claramente mayor al resto de rangos. Los desniveles relativos son muy importantes, con un rango de 100 a más de 300 metros, así como la longitud de las vertientes, mayores a 500 metros en la mayoría de los casos. La forma de la vertiente es, en casi todas las ocasiones, irregular, con una red de drenaje dendrítica o subdendrítica.

Las vertientes heterogéneas del cantón se desarrollan sobre dos litologías principales: Formación Saraguro y Formación Tarqui. Aunque ambos casos tienen lugar en casi todos los contextos morfológicos del cantón, las vertientes desarrolladas sobre la Formación Saraguro tienden a aparecer preferentemente en los contextos inferiores del cantón, mientras que en el caso de vertientes heterogéneas sobre Formación Tarqui, la proporción aumenta hacia los contextos más altos, culminando en los *Paisajes de páramo*. En menor cuantía, aparecen sobre rocas del Grupo Ayancay, ocupando los *Relieves de fondo de cuencas interandinas sin cobertura piroclástica*. De forma marginal, se han encontrado algunas vertientes heterogéneas sobre la Formación Turi.



Fotos 5 y 6. Vertiente heterogénea. Vista general y detalle del macizo rocoso en rocas volcánicas de la Formación Saraguro. Sector Loma Lomón. 25/05/2014.

3.5.3.7. Vertiente heterogénea con fuerte disección (Lh4)

Esta geoforma es similar a la anterior, si bien, como su propio nombre indica, se caracteriza por presentar un mayor grado de disección. Se ha identificado una única vertiente heterogénea con fuerte disección, ubicada al sur del cantón, en el sector de Campana Loma. Tiene una extensión escasa, de sólo 65 ha, y aparece en el contexto morfológico *Vertientes y relieves inferiores de las cuencas interandinas, sin cobertura piroclástica (Sierra Sur)*.

Se caracteriza por presentar pendientes fuertes (de 40 a 70%), desnivel relativo comprendido entre 100 y 200 metros y longitud largas (de 250 a 500 m) con perfil irregular y drenaje subparalelo. Se desarrolla sobre la Formación Saraguro.

3.5.3.8. Escarpe de deslizamiento (Lh6)

Los deslizamientos son movimientos de ladera de una masa de suelo o roca que se producen a través de una superficie de rotura, cóncava o plana. En el área de cabecera del movimiento, suelen aparecer uno o más escarpes que indican el límite superior del deslizamiento.

Dentro del cantón, sólo se ha localizado un escarpe de deslizamiento, situado en las inmediaciones de Loma Pucará, al noroeste de Girón. Es muy pequeño, pues tiene una extensión de 24 ha. Se ubica dentro del contexto morfológico *Vertientes y relieves superiores de las cuencas interandinas, sin cobertura piroclástica (Sierras Central y Meridional)*, y se desarrolla sobre rocas de la Formación Tarqui.

Presenta una vertiente de forma cóncava, de pendiente fuerte, y desnivel relativo comprendido entre 100 y 200 metros, con una longitud moderada (de 50 a 250 metros).

3.5.3.9. Coluvión reciente (Col1)

Esta geoforma de ladera es muy escasa en el cantón. Sólo se ha encontrado en el sector occidental, al pie de Cerro Quillotuí. Presenta algo más de 20 ha, y aparece en el contexto morfológico *Relieves de los márgenes de las cimas frías*.

La morfología del coluvión reciente presente en el cantón responde a un perfil de ladera convexo, de pendiente fuerte (de 40 a 70%), con desnivel de 200 hasta 300 metros y una longitud de la vertiente que superan los 500 metros.

Los coluviones están formados por material procedente de las laderas. El depósito es textural y composicionalmente heterogéneo, en que predominan fragmentos de carácter angular y subangular englobados en una matriz arenosa o limosa, escasamente clasificados y sin estratificación.

3.5.3.10. Coluvión antiguo (Col2)

Estas unidades tienen características análogas a la anterior, si bien se les considera antiguos por mostrar un cierto grado de disección y una cubierta de vegetación pionera bien desarrollada. También son mucho más abundantes en el cantón, con aproximadamente unos 18 km² de extensión en total.

Tienen representación en todos los contextos morfológicos del cantón, aunque su proporción varía significativamente de uno a otro. Son especialmente abundantes en el contexto *Relieves de fondo de cuencas interandinas sin cobertura piroclástica*, seguido de *Vertientes y relieves superiores de las cuencas interandinas, sin cobertura piroclástica (Sierras Central y Meridional)*, *Relieves de los márgenes de las cimas frías y Vertientes y relieves inferiores de las cuencas interandinas, sin cobertura piroclástica (Sierra Sur)*. Sin embargo, son muy escasos en las cotas altas, en *Paisajes de páramo con modelado periglacial y huellas glaciares poco marcadas*. En el *Medio aluvial de Sierra* se ha incluido un coluvión antiguo, con el objeto de mantener la continuidad del mismo, aunque en realidad, por su ubicación, pertenecería a *Relieves de fondo de cuencas interandinas sin cobertura piroclástica*.

Las pendientes que se observan varían desde suaves hasta fuertes (de 5 a 70 %), aunque en la gran mayoría de los casos es media (de 12 a 25 %). Sus vertientes son, por lo general, largas o muy largas (de 250 m a más de 500 m), de perfil convexo y desnivel relativo muy variable, desde 5 hasta más 300 metros.

En el sector de Abañín, en la zona central del cantón, se ha podido constatar directamente la composición textural de algunos coluviones. Predominan las arenas y cantos gruesos (bloques y gravas), con un porcentaje bajo de arcillas.



Fotos 7 y 8. Coluvión antiguo. Vista general en el Sector Abañín y detalle de los depósitos superficiales. 25/05/2014.

3.5.3.11. Macrocoluvión (Col3)

Esta geoforma se ha identificado en dos sectores principalmente: sector río Llamacapa (al noreste, en las inmediaciones de la localidad de Girón) y en el sector Asunción (zona oeste del cantón). Genética y morfológicamente se trata de un coluvión, sólo denominado así por presentar unas dimensiones mayores a 140 ha. En concreto, se contabilizan tres macrocoluviones que suman aproximadamente unos 12 km².

Se ha identificado en dos contextos morfológicos: *Vertientes y relieves superiores de las cuencas interandinas, sin cobertura piroclástica (Sierras Central y Meridional)* y *Relieves de fondo de cuencas interandinas sin cobertura piroclástica*, que son también los contextos donde hay mayor abundancia de coluviones antiguos.

Presenta pendientes desde suaves hasta medias a fuertes (de 5 a 40%), desniveles relativos desde 200 a más de 300 metros, vertientes de longitud muy larga (más de 500 m) y forma de vertiente de carácter convexo, con drenajes de tipo dendrítico.

3.5.3.12. Depósitos de deslizamiento, masa deslizada (Ld1)

Los depósitos de deslizamiento corresponden a las masas de roca y suelo producidas por inestabilidades gravitatorias. Tales depósitos de deslizamiento se pueden reconocer, por ejemplo, por las anomalías en la red drenaje y en la fisiografía local, con marcadas prominencias y rugosidades, así como por la geometría en planta de la masa deslizada, que se adapta a concavidades situadas a mayor altura.

Están compuestos por material de alteración y meteorización de las laderas y por fragmentos angulares rocosos de las formaciones de las que proceden (principalmente, Formación Tarqui y Saraguro, dentro del entorno de estudio).

Esta es una de las geoformas más abundantes del cantón, con aproximadamente 68 km² de superficie total. Excepto en el *Medio aluvial de Sierra*, esta geoforma está presente en todos los contextos morfológicos que aparecen en el área de estudio: i) *Paisajes de páramo con modelado periglacial y huellas glaciares poco marcadas*; ii) *Relieves de los márgenes de las cimas frías*; iii) *Vertientes y relieves superiores de las cuencas interandinas, sin cobertura piroclástica (Sierras Central y Meridional)*; iv)

Vertientes y relieves inferiores de las cuencas interandinas, sin cobertura piroclástica (Sierra Sur) y v) Relieves de fondo de cuencas interandinas sin cobertura piroclástica. Sin embargo, es en *Vertientes y relieves superiores de las cuencas interandinas, sin cobertura piroclástica (Sierras Central y Meridional)* donde alcanza su mayor presencia, llegando a convertirse en la geoforma característica de este contexto.

La pendiente predominante es media (de 12 a 25 %), pero prácticamente sólo se da en el contexto morfológico *Vertientes y relieves superiores de las cuencas interandinas, sin cobertura piroclástica (Sierras Central y Meridional)*. En los demás contextos, pueden variar entre medias a fuertes y fuertes (de 25 a 70%). Los desniveles relativos presentan rangos muy diversos, pero lo más frecuente es que superen los 300 metros, debido en gran parte a la magnitud de los movimientos. Por esa misma razón, las vertientes tienen longitudes muy largas (mayor a 500 metros). Las formas de la vertiente de estos depósitos suele ser convexa y el drenaje, de tipo dendrítico o subdendrítico.

3.5.4. Glaciar y periglacial

3.5.4.1. Fondo de valle glaciar (Gf3)

Esta geoforma se localiza en el extremo noroccidental del cantón, dentro de las cotas más elevadas (sector Loma de Pirámide), y pertenece al contexto morfológico *Paisajes de páramo con modelado periglacial y huellas glaciares poco marcadas.*

El material de relleno que se puede encontrar por lo general en los fondos de valle glaciar corresponde a depósitos altamente heterométricos, con ausencia de estratificación u otras formas de ordenamiento interno (tillitas).

La unidad esta poco representada en el cantón Girón, con algo más de 1 km². Las pendientes más frecuentes son suaves a medias (de 5 a 25 %), con forma de valle en U y drenaje dendrítico.

3.5.4.2. Hondonadas pantanosas de origen glaciar-periglacial (Gp2)

Sólo se ha localizado una hondonada pantanosa dentro del cantón Girón. Corresponde a la Laguna San Martín, situada al norte del área de estudio. Se trata de una zona anegada, de drenaje deficiente. Presenta un área aproximada de 29 ha.

3.5.5. Volcánico

3.5.5.1. Pitones o agujas volcánicas (Va2)

Esta geoforma corresponde a las masas de lava solidificada que rellenaban la chimenea de un antiguo volcán. La erosión del material circundante del edificio volcánico, menos resistente, permite que aflore directamente la columna de lava de la chimenea, dando lugar a formas agudas que destacan sobre el paisaje.

En el cantón Girón se han identificado dos pitones volcánicos, situados en las inmediaciones de Loma Santa Elena, en la mitad sur. En conjunto, presentan poca

superficie, unas 10 ha, dentro del contexto morfológico *Relieves de fondo de cuencas interandinas sin cobertura piroclástica*.

Presentan fuertes pendientes, un desnivel relativo de 50 a 100 metros, vertientes moderadamente largas (de 50 a 250 metros) de perfil cóncavo y cimas agudas. La composición litológica está asociada a rocas volcánicas de la Formación Saraguro.



Foto 9. Pitón o aguja volcánica, sobre rocas de la formación Saraguro. Sector Loma Santa Elena. 28/05/2014.

3.5.5.2. Vestigios de edificios volcánicos (Va3)

Dentro de esta categoría se incluyen aquellos restos de volcanes en los que el edificio principal está muy deteriorado y resultan, por tanto, difíciles de reconocer. En el cantón, esta unidad se encuentra en el extremo norte, en el área comprendida entre Loma de Pirámide y Cerro Ventanas. Forma parte de un antiguo volcán de grandes dimensiones, situado aún más al norte, dentro del vecino cantón de Cuenca.

La superficie total ocupada por esta geoforma es de 10 km² aproximadamente, y se incluye dentro del contexto morfológico *Paisajes de páramo con modelado periglacial y huellas glaciares poco marcadas*.

Da lugar a relieves de cimas redondeadas, con pendientes medias, desnivel relativo moderado (de 100 a 200 metros) y longitud de vertiente muy larga, de perfil irregular. La red de drenaje muestra una forma dendrítica.

La unidad se desarrolla sobre tobas, aglomerados y lavas de la Formación Tarqui, según se indica en la cartografía geológica existente.

3.5.5.3. Colada de lava antigua (Vc10)

Están ubicadas en la misma zona geográfica que la geoforma anterior. No son fáciles de reconocer, pues están muy degradadas y no conservan muchos de los rasgos morfológicos más característicos de una colada de lava.

La superficie de esta unidad en el cantón es de unos 8 km² aproximadamente. Se incluye dentro del contexto morfológico *Paisajes de páramo con modelado periglacial y huellas glaciares poco marcadas*. Muestra pendientes medias, desnivel relativo muy variable (desde 50 a más de 300 metros), vertientes muy largas con perfil cóncavo y drenaje de forma dendrítica.

3.5.5.4. Superficie de meseta volcánica (Rv1)

Este tipo de geoforma hace referencia a superficies subhorizontales desarrolladas sobre material volcánico y que se encuentran en posición elevada respecto al entorno próximo. La única superficie de este tipo que se ha encontrado en el cantón se sitúa en la Loma Pan de Azúcar, en la zona central. Ocupa una extensión de sólo 8 ha, por lo que se trata de una unidad de importancia muy local. En este caso, está formada por materiales de la Formación Tarqui.

La geoforma se encuentra ubicada en el contexto morfológico *Vertientes y relieves superiores de las cuencas interandinas, sin cobertura piroclástica (Sierras Central y Meridional)*. Sus pendientes varían entre el 5 y el 12 %.

3.5.5.5. Vertiente abrupta de derrames volcánicos tabulares (Rv5)

Esta geoforma se sitúa en el cuadrante septentrional del cantón, dentro de los contextos morfológicos *Relieves de los márgenes de las cimas frías y Vertientes y relieves superiores de las cuencas interandinas, sin cobertura piroclástica (Sierras Central y Meridional)*. Es un tipo de *vertiente de meseta volcánica*, que conecta las zonas altas de Sierra -con modelado glaciar y periglacial- con las Vertientes y relieves superiores de las Cuencas Interandinas, con desniveles de hasta 400 metros.

La extensión ocupada por la geoforma es menor a 12 km². Presenta unas pendientes muy fuertes (de 40 a 150 %). El desnivel relativo depende del contexto morfológico considerado; en *Relieves de los márgenes de las cimas frías* es siempre muy elevado (más de 300 metros), mientras que en *Vertientes y relieves superiores de las cuencas interandinas, sin cobertura piroclástica (Sierras Central y Meridional)* es mucho más variable, desde 50 hasta más de 300 metros. Ocurre lo mismo con la longitud de las laderas; mientras que en el primer contexto son siempre mayores a 500 metros, en el segundo son muy variables, desde 50 hasta más de 500 metros. En todos los casos, la forma de la vertiente es rectilínea y el drenaje, subparalelo. Se desarrollan sobre tobas y aglomerados volcánicos de la Formación Tarqui.

3.5.5.6. Relieve volcánico colinado bajo (Rv8)

Esta geoforma se sitúa en la zona noroccidental del cantón, en el sector de San Martín. Se ubica en el contexto morfológico *Vertientes y relieves superiores de las cuencas interandinas, sin cobertura piroclástica (Sierras Central y Meridional)*.

La unidad geomorfológica, de dimensiones modestas (menos de 2 km²), está compuesta por tobas, aglomerados y lavas asociadas a la Formación Tarqui. Presenta pendientes de suaves (de 5 a 12%) y desniveles relativos que no llegan a superar los

15 metros. Las vertientes son cortas (de 15 a 50 metros) y tienen un perfil rectilíneo, con drenajes de carácter subparalelo.

3.5.5.7. Relieve volcánico colinado medio (Rv9)

Se sitúa de forma dispersa a lo largo del cantón, con cierta preferencia en su mitad oriental. Se la puede encontrar en el sectores de Loma Pan de Azúcar, Loma Silvan o en Loma Escaleras. Ocupa una extensión aproximada de 12 km² en total, y se incluye dentro de los contextos morfológicos *Paisajes de páramo con modelado periglacial y huellas glaciares poco marcadas* y *Vertientes y relieves superiores de las cuencas interandinas, sin cobertura piroclástica (Sierras Central y Meridional)*.

Tiene pendientes de 12 a 70% y desniveles relativos de 25 a 100 metros. Las vertientes son moderadamente largas (de 50 a 250 metros), con perfil cóncavo o mixto, y con drenajes de tipo dendrítico y subdendrítico. En todos los casos, se desarrollan sobre la Formación Tarqui.



Foto 10. Relieve volcánico colinado medio, sobre rocas de la Formación Tarqui. Sector Loma Pan de Azúcar. 25/05/2014.

3.5.5.8. Relieve volcánico colinado alto (Rv10)

Es una geoforma similar a la anterior, aunque da lugar a elevaciones de hasta 200 metros de desnivel relativo. Su localización dentro del cantón se concentra en el extremo oriental, donde llegan a ser abundantes. La superficie que abarcan estas unidades es de aproximadamente 50 km², por lo que es una de las geoformas mejor representadas dentro del cantón. Aparecen principalmente en el contexto morfológico *Paisajes de páramo con modelado periglacial y huellas glaciares poco marcadas*, aunque existe una cierta extensión dentro del contexto *Vertientes y relieves superiores de las cuencas interandinas, sin cobertura piroclástica (Sierras Central y Meridional)*.

Las pendientes mayoritarias se sitúan dentro del rango de 12 a 70%. En el caso de pendientes fuertes, sólo se dan en el contexto morfológico *Vertientes y relieves superiores de las cuencas interandinas, sin cobertura piroclástica (Sierras Central y Meridional)*, mientras que las pendientes medias únicamente tienen lugar en el contexto *Paisajes de páramo con modelado periglacial y huellas glaciares poco marcadas*. Los desniveles más frecuentes están comprendidos entre 100 y 200 metros, con longitudes de vertiente largas y de perfil mixto. La forma de las cimas es, en general, redondeada, aunque con frecuencia aparecen cimas agudas. La red de drenaje tiene forma dendrítica en su mayoría. Geológicamente, se encuentra asociada a la Formación Tarqui.

3.5.5.9. Relieve volcánico montañoso (Rv12)

Esta unidad geomorfológica aparece en el sector oriental del cantón Girón, en el Cerro Guapageo. Tiene una extensión escasa, algo superior a 1 km², y pertenece al contexto morfológico *Paisajes de páramo con modelado periglacial y huellas glaciares poco marcadas*.

La característica principal que diferencia esta geoforma de las anteriores es el desnivel relativo, superior a los 300 metros. El relieve presenta cimas agudas, vertientes rectilíneas de gran longitud (más de 500 metros) y pendientes fuertes (de 40 a 70%). Dada la morfología de la unidad, que se corresponde con un único cerro semi-aislado, se ha desarrollado un drenaje de tipo radial. Desde el punto de vista litológico, el relieve está formado por rocas volcánicas de la Formación Tarqui.

3.5.6. Estructural

3.5.6.1. Superficie de chevron (Ei5)

Consisten en superficies inclinadas en la misma dirección y sentido del buzamiento de las capas sobre las que se desarrollan. Son geoformas muy dependientes de la litología, pues necesitan materiales estratificados para poder desarrollarse.

Aparecen en el sector de Loma Ingapungu, unos 2 kilómetros al norte de la población de Girón. Tienen en total 1 km² aproximadamente, se sitúan dentro del contexto morfológico *Relieves de fondo de cuencas interandinas sin cobertura piroclástica*.

La litología a la que se asocian corresponde a conglomerados con intercalaciones de areniscas y limolitas tobáceas, de la Formación Turi. Presenta pendientes de medias a fuertes hasta fuertes (de 25 a 70%), desniveles de 50 a 200 metros, vertientes moderadamente largas y rectilíneas, y drenajes de tipo paralelo o subparalelo.

3.5.6.2. Vertiente de chevron (Ei7)

Se sitúa inmediatamente por debajo de los frentes de chevron o, en caso de que éstos no sean representables, se identifican bajo las propias superficies de chevron (Ei5). Ello supone que puedan ser encontradas en los mismos sectores, en este caso, en Loma Ingapungu. De igual manera, se emplazan en los mismos contextos morfológicos que las geoformas con las que van ligadas que, en el caso del cantón

Girón, corresponde a *Relieves de fondo de cuencas interandinas sin cobertura piroclástica*. La extensión total es inferior a 82 ha.

Al igual que en las superficie de chevron descritas con anterioridad, esta unidad se desarrolla sobre materiales detríticos de la Formación Turi. Las pendientes son fuertes (de 40 a 70%), el desnivel relativo es moderado (de 100 a 200 metros) y la longitud de la vertiente, muy larga y de perfil rectilíneo. Debido a su inclinación, la red de drenaje tiende a desarrollar cauces paralelos.



Fotos 11 y 12. Vertiente de chevron y detalle del macizo rocoso, en Formación Turi. Sector Loma Ingapungu. 25/05/2014.

3.5.7. Tectónico-erosivo

3.5.7.1. Relieve colinado muy bajo (Rt2)

El único relieve de este tipo que ha podido ser identificado en el área se sitúa en la zona central del cantón, entre Loma Pan de Azúcar y el río Girón. Se localiza en el contexto morfológico *Relieves de fondo de cuencas interandinas sin cobertura piroclástica*. Ocupa una pequeña extensión, de unas 71 ha aproximadamente.

Posee una pendiente media (de 12 a 25%), con un desnivel relativo que no sobrepasa los 15 metros. La red de drenaje presenta una estructura dendrítica. Geológicamente, se encuentra sobre una secuencia de areniscas, lutitas y limolitas, con capas de carbón, pertenecientes al Grupo Ayancay.

3.5.8. Poligénicas

3.5.8.1. Coluvio-aluvial reciente (Coa1)

Esta geoforma se encuentra repartida por la mitad occidental del cantón, ligada a algunos cauces de la red de drenaje. En total tiene aproximadamente unos 5 km² de superficie, incluidos dentro del *Medio aluvial de Sierra*.

Son depósitos de transición entre las laderas y los valles, básicamente relleno de vaguadas y fondos de pequeños drenajes, cuyos materiales proceden tanto de la ladera como de una restringida dinámica fluvial. Su litología corresponde a limo-arcillas, arenas, gravas y bloques. Presentan pendientes de medias hasta fuertes (de 12 a 70%), formas de valle en V y drenajes mayoritariamente subdendríticos.

3.5.8.2. Coluvio-aluvial antiguo (Coa2)

De características muy similares a las de la anterior geoforma, se les considera antiguos a los que presentan un cierto grado de disección y sobre ellos aparece una vegetación pionera bien desarrollada.

Esta geoforma se reparte, al contrario que la anterior, por la mitad oriental del cantón. Se localiza en cuatro contextos morfológicos: i) *Paisajes de páramo con modelado periglacial y huellas glaciares poco marcadas*; ii) *Vertientes y relieves superiores de las cuencas interandinas, sin cobertura piroclástica (Sierras Central y Meridional)*; iii) *Relieves de fondo de cuencas interandinas sin cobertura piroclástica*; y iv) *Medio aluvial de Sierra*. La superficie ocupada es superior a 10 km² aproximadamente.

La mayoría de estos coluvio-aluviales pertenecen al *Medio aluvial de Sierra*, donde aparecen con pendientes fuertes. En el resto de contextos, la pendiente está comprendida entre suave y media (de 5 a 25%). Presentan formas de valle en V, con drenajes subdendríticos en general.

3.5.8.3. Superficie inclinada (Si2)

Se han identificado dos superficies inclinadas dentro del cantón, situadas en Loma Osochacana (sector oriental) y en la margen derecha del río Santa Ana, al oeste, cerca de la localidad de Girón. En total, ocupan una extensión reducida, de tan sólo 55 ha. Se enmarcan en los contextos morfológicos *Paisajes de páramo con modelado periglacial y huellas glaciares poco marcadas* y *Vertientes y relieves superiores de las cuencas interandinas, sin cobertura piroclástica (Sierras Central y Meridional)*, en ambos casos, con áreas similares.

Presentan, en todos los casos, pendientes medias (de 12 a 25%), con vertientes rectilíneas de longitud superior a 500 metros y desnivel entre 50 y 100 metros. Las formaciones geológicas sobre las que se emplazan estas geoformas corresponden a la Formación Turi, para la geoforma ubicada al oeste, y la Formación Tarqui, para la que se encuentra al este del cantón.

3.5.8.4. Superficie inclinada disectada (Si3)

Se localiza también en dos puntos del cantón, aunque estas localizaciones no guardan relación con las de la unidad anterior. Aparecen inmediatamente al sureste de Girón y en Loma Santa Elena, al oeste. Su extensión es de aproximadamente 2 km², en el contexto morfológico *Relieves de fondo de cuencas interandinas sin cobertura piroclástica*.

Presenta pendientes medias (de 12 a 25%) y laderas cortas o moderadamente largas (de 15 a 250 metros), con perfiles rectilíneos o cóncavos en sus incisiones. El desnivel relativo de la geoforma, que corresponde también a las incisiones, está comprendido entre 15 y 50 metros. Los drenajes tienen formas paralelas o

subdendríticas. Este tipo de superficies se desarrollan, dentro del cantón Girón, sobre rocas volcánicas de la Formación Saraguro.



Fotos 13 y 14. Superficie inclinada disectada y detalle del macizo rocoso, sobre la Formación Saraguro. Sector Loma Santa Ana. 25/05/2014.

3.5.8.5. Cerro testigo (Rr4)

El único cerro testigo identificado se sitúa en el límite suroccidental del cantón, entre las quebradas de Higuerón y San Carlos. Se trata de una geoforma muy escasamente representada, que ocupa solamente 22 ha, dentro del contexto morfológico *Relieves de fondo de cuencas interandinas sin cobertura piroclástica*. Presentan pendientes entre el 25 y el 40%, formas de cimas redondeadas, con desniveles relativos entre 50 y 100 metros y vertientes largas. Se desarrolla sobre la Formación Saraguro.

3.5.8.6. Interfluvio de cimas redondeadas (Ar1)

Esta unidad geomorfológica se distribuye por todo el cantón, aunque es más abundante en el límite oriental del mismo. Su superficie total es de 4 km² aproximadamente. Se trata de una geoforma de desarrollo lineal y estrecho, con perfil transversal redondeado, que ocupa las posiciones cimaras del relieve, de donde arrancan los diferentes tipos de ladera o vertientes.

Se identifican en cuatro contextos morfológicos: i) *Paisajes de páramo con modelado periglacial y huellas glaciares poco marcadas*, ii) *Relieves de los márgenes de las cimas frías*; iii) *Vertientes y relieves superiores de las cuencas interandinas, sin cobertura piroclástica (Sierras Central y Meridional)*; y iv) *Relieves de fondo de cuencas interandinas sin cobertura piroclástica*, siendo en el primero de ellos donde aparece con mayor frecuencia.

Presenta pendientes de 12 a 70%, aunque en su mayoría son medias. La principal litología sobre la que se desarrollan interfluvios de cimas redondeadas corresponde a las tobas, aglomerado y lavas de la Formación Tarqui.

3.5.8.7. Interfluvio de cimas estrechas (Ar2)

Es similar a la geoforma anterior, con la salvedad de que tiene un perfil transversal más agudo. Se localiza preferentemente en la región centro-sur del cantón, con una superficie aproximada de 7 km². Aparece con especial profusión en los contextos

morfológicos *Vertientes y relieves superiores de las cuencas interandinas, sin cobertura piroclástica (Sierras Central y Meridional)* y *Vertientes y relieves inferiores de las cuencas interandinas, sin cobertura piroclástica (Sierra Sur)*, aunque también se puede encontrar en *Paisajes de páramo con modelado periglacial y huellas glaciares poco marcadas* y *Relieves de fondo de cuencas interandinas sin cobertura piroclástica*.

Las pendientes de esta geoforma están comprendidas entre media a fuerte y muy fuertes. Las formaciones geológicas sobre las que se desarrollan estos interfluvios son diversas. La más importante es la Formación Tarqui, seguida de la Formación Saraguro, Formación Turi y Grupo Ayancay.

3.5.8.8. Afloramientos rocosos (Sdv3)

Se trata de rocas que afloran en superficie, con escasa o nula presencia de suelo y sin rasgos morfológicos específicos. Aparecen distribuidos en pequeños afloramientos por todo el cantón, con una superficie que supera el 1 km². Se encuentran en tres contextos morfológicos diferentes: i) *Vertientes y relieves superiores de las cuencas interandinas, sin cobertura piroclástica (Sierras Central y Meridional)*; ii) *Vertientes y relieves inferiores de las cuencas interandinas, sin cobertura piroclástica (Sierra Sur)*; y iii) *Relieves de fondo de cuencas interandinas sin cobertura piroclástica*.

Presentan pendientes que varían entre fuertes y escarpadas (de 40 a 150%), desniveles de 50 a 200 metros y vertientes de longitud moderadamente larga (de 50 a 250 metros). Las litologías que dan lugar a estos afloramientos son, principalmente, la Formación Tarqui y, en menor medida, la Formación Saraguro.

3.5.9. Otras Geoformas

3.5.9.1. Superficies planas intervenidas (O4)

Esta geoforma, de 5 ha de extensión, corresponde a una cantera situada en Loma Lomón, en la zona suroeste del cantón Girón.

IV. RESUMEN Y CONCLUSIONES

Territorialmente el cantón Girón tiene 348 km² aproximadamente. Está situado en la región Sierra y presenta alturas sobre el nivel del mar que varían desde 1.150 hasta un máximo de 3.840 msnm.

En el cantón Girón se pueden diferenciar cuatro dominios fisiográficos, enmarcados todos ellos en la región Sierra.

1. **Cimas frías de las Cordilleras Occidental y Real.** Exhibe una gran extensión, de aproximadamente unos 114 km², ocupando las zonas periféricas del cantón a partir de unos 3.000 msnm, especialmente al norte y al sur. La litología está compuesta, en más de un 90% del área del dominio, por tobas, aglomerados y lavas de la Formación Tarqui. Este dominio fisiográfico contiene, en el territorio estudiado, dos contextos morfológicos, denominados *Paisajes de páramo con modelado glaciar y huellas glaciares poco marcadas* y *Relieves de los márgenes de las cimas frías*.

En el contexto morfológico *Paisajes de páramo con modelado glaciar y huellas glaciares poco marcadas* se ha podido definir una geoforma característica de entornos glaciares: Fondo de valle glaciar. Sin embargo, el grupo genético más importante, por su extensión, es el volcánico. Dentro de éste se pueden encontrar distintas tipologías de relieves volcánicos colinados (en especial el de tipo alto) como geoforma más abundante, que con frecuencia se desarrollan sobre la Formación Tarqui. Cabe señalar la presencia, al norte, de parte de un gran edificio volcánico, muy degradado (vestigio de edificio volcánico). Las geoformas de laderas son muy frecuentes también, y están representadas por vertientes diversas en su mayoría. Existen algunas unidades poligénicas, de las que los interfluvios son las más características. Las geoformas fluviales sólo están representadas por barrancos, similarmente a las fluvio-lacustres, donde sólo aparecen depresiones lagunares.

En los *Relieves de los márgenes de las cimas frías* ya no se encuentran geoformas glaciares. La génesis volcánica es menos importante que en el contexto anterior, y sólo se representa por vertientes abruptas de derrames volcánicos tabulares, sobre Formación Tarqui. La clase de geoformas dominantes corresponde a la de génesis de ladera. En esta categoría, son abundantes las vertientes (heterogéneas y abruptas, principalmente), así como los coluviones. La génesis fluvial vuelve a estar representada por barrancos y, en el caso de las poligénicas, sólo se encuentran interfluvios de cimas redondeadas.

2. **Vertientes y relieves de Cuencas Interandinas.** Presenta una extensión de aproximadamente 146 km², siendo el dominio más extenso del cantón. Este dominio fisiográfico se desarrolla tanto sobre rocas volcánicas (Formación Tarqui y Formación Saraguro) como por depósitos de ladera (derrumbes). En el territorio estudiado del cantón, presenta dos contextos morfológicos, denominados *Vertientes y relieves superiores de las cuencas interandinas*, sin

cobertura piroclástica (Sierras Central y Meridional) y Vertientes y relieves inferiores de las cuencas interandinas, sin cobertura piroclástica (Sierra Sur).

Dentro de *Vertientes y relieves superiores de las cuencas interandinas, sin cobertura piroclástica (Sierras Central y Meridional)* se puede encontrar una gran diversidad de grupos genéticos. De todos ellos, el más importante corresponde a laderas. Y dentro de la génesis de laderas, las geoformas más abundantes son los depósitos de deslizamiento. También son importantes las vertientes (rectilíneas con fuerte disección y heterogéneas, especialmente), así como los coluviones y macrocoluviones. Las geoformas volcánicas están representadas por relieves volcánicos colinados diversos y vertientes abruptas de derrames volcánicos tabulares. En la categoría poligénica, las unidades más relevantes son los interfluvios de cimas estrechas, aunque existen otras geoformas menos abundantes, como coluvio-aluviales, afloramientos rocosos o superficies inclinadas. Se ha identificado una hondonada pantanosa de origen glaciar-periglacial, en las cotas más elevadas del contexto morfológico. Los barrancos son el único representante de las geoformas fluviales, poco abundantes además.

En *Vertientes y relieves inferiores de las cuencas interandinas, sin cobertura piroclástica (Sierra Sur)* hay menor diversidad de geoformas, y casi todas ellas corresponden al grupo genético de laderas. Dentro de este grupo, son muy abundantes los depósitos de deslizamiento, aunque lo son mucho menos si se compara con el contexto anterior. Hay diversos tipos de vertientes, en especial vertientes rectilíneas con fuerte disección y vertientes heterogéneas. Las geoformas de tipo fluvial corresponden, una vez más, a barrancos, mientras que las poligénicas están representadas por interfluvios de cimas estrechas y, en menor medida, por afloramientos rocosos.

- 3. Relieves de fondo de Cuencas Interandinas.** Su extensión es de aproximadamente 67 km², lo que supone casi el 20% del área del cantón. Se localiza en la región central, formando una estrecha franja NE-SO paralela al río Girón. Este dominio fisiográfico se desarrolla principalmente sobre rocas volcánicas de la Formación Saraguro, así como material sedimentario del Grupo Ayancay (areniscas, lutitas, limolitas, conglomerados y niveles de carbón). En el territorio estudiado del cantón, presenta un solo contexto morfológico, denominado *Relieves de fondo de cuencas interandinas sin cobertura piroclástica*.

Las geoformas más abundantes en dicho contexto son las relacionadas con el modelado de laderas, especialmente vertientes heterogéneas. También son importantes los coluviones y macrocoluviones, así como los depósitos de deslizamiento. Las geoformas poligénicas son variadas, aunque individualmente cuentan con poca superficie. Se han identificado superficies inclinadas disectadas, coluvio-aluviales antiguos, interfluvios, entre otras. Se ha podido constatar la existencia de algunas geoformas estructurales, en el sector noreste del contexto morfológico (superficie y vertiente de chevron), relacionadas con la Formación Turi (conglomerados, areniscas y limolitas). Las unidades de génesis volcánica corresponden únicamente a dos agujas

volcánicas en la zona central del cantón, de escasa superficie. Por último, dentro del grupo genético tectónico-erosivo, se ha caracterizado un relieve colinado muy bajo, de poca extensión.

4. **Medio aluvial de Sierra.** Cuenta con una superficie de aproximadamente 21 km², por lo que es el dominio menos extenso. Se puede localizar asociado a los principales cauces de la región. Este dominio se corresponde con el contexto morfológico homónimo, ya que no presenta ninguna otra subdivisión. Las geoformas principales son las de tipo fluvial, representadas por barrancos y valles en V principalmente. También se encuentran coluvio-aluviales, de génesis poligénica, incluidos en este contexto para mantener la continuidad del mismo.

El cantón está dominado, en las cotas más altas, por relieves con cimas redondeadas y formas relativamente suaves, compuestos en el 90% de los casos por rocas de la Formación Tarqui. Corresponden a grandes derrames volcánicos tabulares anteriores al Cuaternario, que dieron origen a dicha formación. Las rocas volcánicas se depositaron de forma subhorizontal sobre los materiales precedentes, de manera que la Formación Tarqui ocupa una posición estructuralmente más alta que el resto. El rasgo morfológico actual más característico de esta disposición litológica son planicies elevadas, que acaban abruptamente para dar paso a los relieves inferiores. En el caso del cantón Girón, los relieves de páramo, de pendientes más moderadas, corresponderían a la superficie superior del derrame volcánico de Tarqui, mientras que los abruptos de los bordes constituirían los denominados "márgenes de las cimas frías".

La disección de los ríos principales, posteriormente al emplazamiento de los materiales volcánicos de la Formación Tarqui, ha dado lugar a valles profundos, de grandes vertientes que conectan con los paisajes de páramo superiores. En estos conjuntos de vertientes se puede encontrar, justo por debajo de los abruptos de la Formación Tarqui, una gran cantidad de movimientos de ladera, a veces de gran tamaño. Son uno de los agentes modeladores más relevantes del dominio de *Vertientes y relieves de Cuencas Interandinas*, dada su magnitud. Además, parece que tienen su origen en las formaciones subyacentes a la Tarqui (especialmente Formación Saraguro), quizá más sensibles a la meteorización. Al comenzar el movimiento, desestabilizan también parte del abrupto superior, originando una zona con abundancia de bloques de gran tamaño. Estos deslizamientos alcanzan incluso los relieves de fondo de cuenca, aunque en escasa proporción.

En la parte inferior de los relieves del cantón Girón se pueden encontrar rocas tanto de origen volcánico (Formación Saraguro) como sedimentarias (Grupo Ayancay). Esta zona tiene pendientes generalmente moderadas o bajas, y constituye el fondo del valle del río Girón, de orientación NE-SO. Esta dirección coincide con muchas de las directrices estructurales de la región, lo que indica que el origen del valle del río Girón es estructural.

V. BIBLIOGRAFÍA

5.1. Referencias generales

Clapperton, C.M., 1993. Quaternary Geology and Geomorphology of South America. *Elsevier*. Amsterdam, 779 p.

Colombo, F., y Martí, J., 1992. Depósitos volcano-sedimentarios. En: Sedimentología, colección Nuevas tendencias. *Consejo Superior de Investigaciones Científicas (CSIC)*. Madrid, 271-345.

CLIRSEN, 1998. Estudio geomorfológico del cantón Guayaquil. *Informe no publicado*. Quito, 34 p.

CLIRSEN, 2012. Proyecto: "Generación de Geoinformación para la gestión del territorio a nivel nacional, escala 1:25.000". Geomorfología. Metodología (versión 2012). *Informe no publicado*. Quito, 36 p.

Coltorti, M., y Ollier, C.D., 2000. Geomorphic and tectonic evolution of the Ecuadorian Andes. *Geomorphology*, 32, 1-19.

Duque, P., 2000. Léxico Estratigráfico del Ecuador. *CODIGEM*. Quito, 102 p.

Gutiérrez, M., 2008. Geomorfología. *Pearson Educación, S.A.* Madrid, 898 p.

IEE, 2013. Base conceptual de la cartografía geomorfológica y de amenaza por tipo de movimiento en masa. *Informe no publicado*. Quito, 114 p.

Iriondo, M.H., 2012. Cuaternario de Ecuador, Perú y Chile. *Museo Provincial de Ciencias Naturales*. Santa Fe, 416 p.

Leopold, L. B., 1994. A View of the River. *Harvard University Press*. Cambridge, Massachusetts, 298 p.

Ministerio de Medio Ambiente, 2006. Guía para la elaboración de estudios del medio físico. *Serie Monografías, Centro de Publicaciones de la Secretaría General Técnica del Ministerio de Medio Ambiente*. Madrid, 917 p.

Reading, A. J., Thompson, R. D., y Millington, A.C., 1995. Humid Tropical Environments. *Blacwell*. Oxford, 429 p.

Rossiter, D., 2000. Metodologías para el levantamiento del recurso suelo: texto base. (trad. R. Vargas 2004). *ITC, Soil Science Division*. Netherlands, s.p.

Strahler, A. N., 1979. Geografía Física. *Ediciones Omega* (4ª edición). Barcelona, 767 p.

Van Zuidam, R.A., 1985. Aerial photo-interpretation in terrain analysis and geomorphologic mapping. *Printed Smith Publishers*. Netherlands, 442 p.

Vera, R., 2013. Geology of Ecuador. *Gráficas Iberia*. Quito, 150 p.

Zinck, J.A., 2012. Geopedología. *ITC*. Enschede, Netherlands, 123 p.

5.2. Bibliografía citada

Bristow, C.R., y Hoffstetter, R., 1977. Lexique Stratigraphique International, vol. V. Amérique Latine, Fasc. 5 a 2: Ecuador. *Centre National de la Recherche Scientifique (CNRS)*. París, 410 p.

CODIGEM-BGS (Corporación de Desarrollo e Investigación Geológico-Minera-Metalúrgica; British Geological Survey), 1997 y 1998. Mapa Geológico de la Cordillera Occidental del Ecuador, esc. 1:200.000. (Publicado en 5 hojas). *CODIGEM*. Quito

CODIGEM-BGS (Corporación de Desarrollo e Investigación Geológico-Minera-Metalúrgica; British Geological Survey), 1994. Geological and metal occurrence maps of the Cordillera Real Metamorphic Belt, Ecuador, esc. 1:500.000. (Publicado en 2 hojas). *CODIGEM*. Quito.

CODIGEM-BGS (Corporación de Desarrollo e Investigación Geológico-Minero-Metalúrgica; British Geological Survey), 1993. Mapa Geológico del Ecuador, esc. 1:1.000.000. *CODIGEM*. Quito.

DGGM-UK (Dirección General de Geología y Minas; Misión Británica), 1974. Hoja Geológica: Girón (Hoja 54), esc. 1:100.000. *DGGM*. Quito.

DGGM-IGS (Dirección General de Geología y Minas; Institute of Geological Sciences), 1982. Mapa Geológico del Ecuador, esc. 1:1.000.000. *DGGM*. Quito.

Winckell, A. (coordinador), 1997. Los paisajes naturales del Ecuador: las regiones y paisajes del Ecuador. *CEDIG, IPGH, ORSTOM, IGM*. Quito, 416 p. + mapa esc. 1:1.000.000.

ANEXO I. MODELO DE FICHA DE CAMPO

Tracasa Ecuador. Formulario de Ficha

LEVANTAMIENTO DE CARTOGRAFÍA TEMÁTICA ESCALA 1:25.000
Ficha General de Información de Campo - Geomorfología

1. Datos Generales

Identificación

Código Ficha Fecha descripción

Código Salida Código Responsable Número Ficha

Coordenadas

Longitud: Ubicación

Latitud: PROVINCIA

Altitud: CANTON

PARROQUIA

2. Descripción

Contexto Morfológico

Geoforma Pendiente

Forma Cima Desnivel Relativo

Forma Vertiente Longitud Vertiente

Forma Valle Formación

Litología

Descripción Litología

A. Fotos Descripción Geoforma

3. Macizo Rocoso

Macizo Rocoso 1

Estructura Macizo Rocoso <input type="text"/>	Humedad <input type="text"/>	Número Muestras <input type="text"/>	Categorización Roca
Grado Fracturación <input type="text"/>	Tipo Discontinuidad <input type="text"/>	Buzamiento <input type="text"/>	Clasificación <input type="text"/>
Grado Meteorización <input type="text"/>	Espacio entre Discontinuidades <input type="text"/>	Azimuth <input type="text"/>	Tipo <input type="text"/>
Grado Compactación <input type="text"/>	Abertura entre Discontinuidades <input type="text"/>	Profundidad <input type="text"/>	Textura <input type="text"/>
Afloramiento Agua <input type="text"/>	Material Relleno <input type="text"/>		

Macizo Rocoso 2

Estructura Macizo Rocoso <input type="text"/>	Humedad <input type="text"/>	Número Muestras <input type="text"/>	Categorización Roca
Grado Fracturación <input type="text"/>	Tipo Discontinuidad <input type="text"/>	Buzamiento <input type="text"/>	Clasificación <input type="text"/>
Grado Meteorización <input type="text"/>	Espacio entre Discontinuidades <input type="text"/>	Azimuth <input type="text"/>	Tipo <input type="text"/>
Grado Compactación <input type="text"/>	Abertura entre Discontinuidades <input type="text"/>	Profundidad <input type="text"/>	Textura <input type="text"/>
Afloramiento Agua <input type="text"/>	Material Relleno <input type="text"/>		

Macizo Rocoso 3

Estructura Macizo Rocoso <input type="text"/>	Humedad <input type="text"/>	Número Muestras <input type="text"/>	Categorización Roca
Grado Fracturación <input type="text"/>	Tipo Discontinuidad <input type="text"/>	Buzamiento <input type="text"/>	Clasificación <input type="text"/>
Grado Meteorización <input type="text"/>	Espacio entre Discontinuidades <input type="text"/>	Azimuth <input type="text"/>	Tipo <input type="text"/>
Grado Compactación <input type="text"/>	Abertura entre Discontinuidades <input type="text"/>	Profundidad <input type="text"/>	Textura <input type="text"/>
Afloramiento Agua <input type="text"/>	Material Relleno <input type="text"/>		

A. Fotos Macizo Rocoso

MR1	MR2	MR3
-----	-----	-----

B. Otros Aspectos Macizo rocoso

4. Depósitos Superficiales

Tipo Depósito Superficial

Composición Depósito Superficiales Porcentaje

A. Fotos Depósitos superficiales

DS1	DS2	DS3
-----	-----	-----

B. Otros Aspectos Depósito superficial

#. Observaciones Generales

Sincroniza con Geomorfología
 Guardar

ANEXO II. CÓDIGOS DE FICHAS DE CAMPO LEVANTADAS EN EL CANTÓN

CGg-NVI_B2-60-0083
CGg-NVI_B2-60-0084
CGg-NVI_B2-60-0086
CGg-NVI_B4-60-0088
CGg-NVI_B4-60-0090
CGg-NVI_B4-60-0091
CGg-NVI_B4-60-0092
CGg-NVI_B4-60-0096
CGg-NVI_B4-60-0097
CGg-NVI_B4-60-0103
CGg-NVI_B4-60-0104
CGg-NVI_B4-60-0105
CGg-NVI_B4-60-0107
CGg-NVI_B4-60-0109
CGg-NVI_B4-60-0110
CGg-NVI_B4-60-0114

ANEXO III. GLOSARIO DE GEOFORMAS

El presente glosario recoge, en orden alfabético, la definición de cada una de las geoformas del Catálogo de Cartografía Geomorfológica a escala 1:25.000, realizada dentro del Proyecto de Cartografía Temática del Ecuador.

La denominación y definición de cada una de las geoformas ha seguido, a grandes rasgos, la nomenclatura y base conceptual definida por el Instituto Espacial Ecuatoriano, IEE (exClirsén), del que este proyecto es continuación, con algunas modificaciones específicas llevadas a cabo en este trabajo.

Asimismo, se incluyen diversos términos no contemplados en el catálogo de dicho organismo, cuya nomenclatura y definición se ajustan a las establecidas en la bibliografía geomorfológica de uso más extendido y aceptado o, en su defecto, al sentido con que han sido utilizadas en el presente proyecto. Se ha tenido especialmente en cuenta, para la definición y comentarios de algunos términos de nueva incorporación, la publicación "Los paisajes naturales del Ecuador: las regiones y paisajes del Ecuador" (Winckell, A., 1997).

Nota: Las expresiones que aparecen *en cursiva* dentro de una definición hacen referencia a otra geoforma recogida en el glosario.

-A-

ABRUPTO DE COLADA DE LAVA: vertiente frontal de una *colada de lava antigua* o de una *colada de lava muy reciente*, con pendiente sensiblemente superior al resto del cuerpo lávico.

ABRUPTO DE CONO DE DEYECCIÓN: escarpe o escalón que limita con una *superficie de cono de deyección* y que forma parte del mismo cuerpo sedimentario.

ABRUPTO DE CONO DE DEYECCIÓN DISECTADO: escarpe o escalón que limita con una *superficie de cono de deyección disectado* y que forma parte del mismo cuerpo sedimentario.

ABRUPTO DE CONO DE ESPARCIMIENTO: escarpe o escalón que limita con la superficie de cualquier tipo de cono de esparcimiento (*ver superficie de cono de esparcimiento, superficie de cono de esparcimiento disectado, superficie de cono de esparcimiento muy disectado*) y que forma parte del mismo cuerpo sedimentario.

ABRUPTO DE SUPERFICIE ALTA: escarpe o escalón que limita con una *superficie alta* o con una *superficie alta disectada*, presentando una inclinación sensiblemente superior a la de ésta.

ABRUPTO DE SUPERFICIE HORIZONTAL: escarpe o escalón que limita con una *superficie horizontal* o con una *superficie horizontal disectada*, presentando una inclinación sensiblemente superior a la de ésta.

ABRUPTO DE SUPERFICIE INCLINADA: escarpe o escalón que limita con una *superficie inclinada* o con una *superficie inclinada disectada*, presentando una inclinación sensiblemente superior a la de ésta.

ACANTILADO: ladera junto a la línea de costa, de pendiente muy elevada y desnivel usualmente mayor a 15 metros.

ACANTILADO ROCOSOS EN DESPLOME: ladera de pendiente muy pronunciada, que incluye partes de la misma en voladizo o salientes respecto a la vertical.

ACUMULACIONES PIROCLÁSTICAS CON BANCOS Y/O LÓBULOS DE GELIFLUXIÓN: geoforma constituida por depósitos piroclásticos, sometidos a un flujo lento de la capa superior del suelo, empapada en agua en la época de deshielo. Se produce en ambientes periglaciares.

AFLORAMIENTOS ROCOSOS: rocas aflorantes en superficie, con escasa o nula presencia de suelo, que no presentan rasgos morfológicos específicos. Para medios morfoclimáticos fríos, de características periglaciares, se utiliza el término *afloramientos rocosos en ambiente periglaciario*.

AFLORAMIENTOS ROCOSOS EN AMBIENTE PERIGLACIARIO: rocas en superficie, con escasa o nula presencia de suelo, que no presentan rasgos morfológicos específicos. Se utiliza esta denominación cuando aparecen en zonas de ambiente

periglaciario que, no obstante, han podido estar sometidas anteriormente a modelado glaciar.

APLANAMIENTO KÁRSTICO: superficie aplanada, producto de la disolución de rocas carbonatadas. A veces sobresalen de su interior, o la rodean, relieves residuales kársticos.

ÁREAS ENDORREICAS EN LLANURAS ALUVIALES Y TERRAZAS: depresiones en llanuras aluviales (*valle fluvial, llanura de inundación*) o en terrazas fluviales (*terrazza media, terraza alta, terraza colgada, terrazas escalonadas, terrazas indiferenciadas*) en las que el agua se acumula de forma estacional o permanente. Incluyen toda el área de la cubeta o depresión, es decir, toda la superficie deprimida a partir de la cual el agua discurre hacia el interior de la Geoforma delimitada.

-B-

BADLANDS: áreas que presentan un modelado con intensa disección en surcos erosivos, cárcavas y barrancos, con frecuente agrietamiento en superficie. Están desprovistas de suelo productivo y, preferentemente, se desarrollan en materiales arcillosos y margosos bajo climas áridos y semiáridos.

BARJANES: dunas con forma de media luna en planta, cuyos cuernos apuntan en el sentido de la procedencia del viento dominante.

BARRA O CRESTA ESTRUCTURAL: relieve estructural proporcionado por capas muy inclinadas, próximas a la vertical, con las que la superficie del terreno es coincidente.

BARRANCO: en este proyecto, se considera bajo esta denominación a un curso de orden menor, situado habitualmente en cabeceras fluviales, con fuertes pendientes transversales al eje de drenaje; representa una forma de incisión fluvial, que no contiene sedimentos cubriendo de forma generalizada su lecho y márgenes.

BASÍN: depresión endorreica, con acumulación de agua permanente o estacional, situada en la Llanura Aluvial reciente de la región Costa.

BLOQUES ERRÁTICOS GLACIARES: bloques, de dimensiones métricas a decamétricas, depositados por la actividad glaciar, generalmente de litologías distintas a las del material sobre el que se asientan.

-C-

CALDERA: depresión circular o elíptica, situada en la parte superior del edificio volcánico, similar a un *cráter*, pero de dimensiones mucho mayores. Muchas calderas se han generado por hundimiento y colapso de la cámara magmática, tras la emisión de grandes cantidades de material volcánico.

CAMPO DE DUNAS: área de extensión considerable, ocupada por dunas o colinas de arena de diferentes geometrías.

CAMPO DE REG: desierto pedregoso.

CASQUETE DE CUMBRE NIVAL, CASQUETE GLACIAR: masa de hielo y nieve, a veces con presencia de glaciares actuales, situada en la cumbre de un cono volcánico.

CAUCES ABANDONADOS, MEANDROS ABANDONADOS: segmentos fluviales abandonados por el cambio de trazado del río en su evolución. Presentan relleno de sedimentos y los suelos que se desarrollan en ellos son susceptibles de aprovechamiento agrícola.

CAUCES Y MEANDROS OCASIONALMENTE FUNCIONALES: tramos o segmentos fluviales que, aun habiendo sido abandonados por el cauce, son ocupados por las aguas en períodos de avenida o de grandes precipitaciones. Aparecen en ellos, con frecuencia, suelos de carácter pantanoso.

CERRO TESTIGO: cerro aislado, que sobresale respecto al entorno adyacente, que permanece como residuo o testigo de la erosión de los materiales que le rodeaban.

CHIMENEAS DE HADAS: formas de erosión caracterizadas por la presencia de torrecillas o pináculos, abruptos y próximos entre sí, culminadas por grandes cantos o bloques. Se generan en materiales poco coherentes y muy heterométricos.

CIRCO GLACIAR: depresión semicircular o semielíptica, dominada por laderas de elevada pendiente y que está, o ha estado, ocupada por el hielo. La depresión conlleva la existencia de un umbral a la salida del circo, que puede ser de carácter rocoso o estar formado por depósitos glaciares.

COLADA DE LAVA ANTIGUA: cuerpo originado cuando el magma líquido alcanza la superficie y fluye sobre el relieve, dando lugar a una gran diversidad de formas en superficie. Se consideran antiguas a las que ya aparecen con cobertura edáfica.

COLADA DE LAVA MUY RECIENTE: cuerpo originado cuando el magma líquido alcanza la superficie y fluye sobre el relieve, dando lugar a una gran diversidad de formas en superficie. Se consideran como muy recientes a las coladas en que aparece la roca en superficie, sin cobertura edáfica ni aprovechamiento agrícola.

COLINAS DE CIMAS REDONDEADAS DE ASPECTO TABULAR: similares a las *colinas en media naranja*, estas geofomas presentan más alargada y aplanada su zona superior, debido a que el frente de alteración adopta un patrón geométrico subparalelo a la superficie. Son exclusivas de la región Amazonía.

COLINAS EN MEDIA NARANJA: colinas redondeadas, de contornos elípticos, que se presentan agrupadas con extensiones variables. Son exclusivas de la región Amazonía y obedecen, fundamentalmente, a procesos de intensa meteorización

química, por la progresión en profundidad del frente de alteración en geometrías onduladas.

COLUVIO-ALUVIAL RECIENTE: depósito superficial, cuyos materiales proceden tanto de las laderas que atraviesan como del transporte ligado a una dinámica fluvial restringida. Habitualmente, rellenan vaguadas y los márgenes de pequeños drenajes, aunque también pueden situarse, con límites difusos, en zonas de transición de laderas y sus depósitos de piedemonte a otras geoformas ligadas a drenajes mayores. Por contraposición con la geoforma *coluvio-aluvial antiguo*, en éstos el grado de disección es bajo y no cuentan con una vegetación pionera bien desarrollada.

COLUVIO-ALUVIAL ANTIGUO: depósito superficial, cuyos materiales proceden tanto de las laderas que atraviesan como del transporte ligado a una dinámica fluvial restringida. Habitualmente, rellenan vaguadas y los márgenes de pequeños drenajes, aunque también pueden situarse, con límites difusos, en zonas de transición de laderas y sus depósitos de piedemonte con otras geoformas ligadas a drenajes mayores. Se consideran como "antiguos" a los que presentan un cierto grado de disección (medio a alto) y sobre ellos aparece una vegetación pionera bien desarrollada.

COLUVIÓN ANTIGUO: un coluvión es un depósito superficial constituido por materiales heterogéneos de suelo y fragmentos de roca, en diferente proporción, depositados habitualmente al pie de las laderas por arrastre mediante arroyada difusa u otros fenómenos gravitacionales asociados a la evolución de las laderas. Se considera como "antiguos" a los que presentan un cierto grado de disección (medio a alto) y sobre ellos aparece una vegetación pionera bien desarrollada.

COLUVIÓN RECIENTE: un coluvión es una formación superficial constituida por materiales heterogéneos de suelo y fragmentos de roca, en diferente proporción, depositados habitualmente al pie de las laderas por arrastre mediante arroyada difusa u otros fenómenos gravitacionales asociados a la evolución de las laderas. Por contraposición con la Geoforma *coluvión antiguo*, en éstos el grado de disección es bajo y no cuentan con una vegetación pionera bien desarrollada.

CONO ADVENTICIO: cono secundario, situado en la ladera de otro cono mayor o en la *caldera* de un volcán.

CONO DE DERRUBIOS: fragmentos rocosos, habitualmente al pie de laderas de pendiente pronunciada, con forma en planta en segmento de cono o abanico, transportados por un canal.

CONO MUY BIEN CONSERVADO CON ACTIVIDAD VOLCÁNICA ACTUAL E INTENSO RETOQUE GLACIAR: cono volcánico, con actividad en los últimos 500 años (de acuerdo al Instituto Geofísico del Ecuador), que ha sido recubierto por hielo y nieve durante los períodos glaciares cuaternarios. Sus flancos aparecen excavados por valles glaciares, con frecuentes *morrenas* asociadas. Pertenece al tipo denominado estratovolcán (grandes edificios volcánicos formados por alternancias de lavas y piroclastos).

CONO MUY BIEN CONSERVADO CON ACTIVIDAD VOLCÁNICA ACTUAL Y MODERADO RETOQUE GLACIAR: cono volcánico, con actividad en los últimos 500 años (de acuerdo al Instituto Geofísico del Ecuador), que no fue recubierto totalmente por hielo y nieve durante los períodos glaciares cuaternarios y en el que, por tanto, el modelado glaciar se limita a la parte superior de la construcción. Pertenece al tipo denominado estratovolcán (grandes edificios volcánicos formados por alternancias de lavas y piroclastos).

CONO MUY BIEN CONSERVADO CON ACTIVIDAD VOLCÁNICA ACTUAL Y SIN RETOQUE GLACIAR: cono volcánico, con actividad en los últimos 500 años (de acuerdo al Instituto Geofísico del Ecuador), que no fue recubierto por hielo y nieve durante los períodos glaciares cuaternarios y en el que, por tanto, no existen formas ni depósitos glaciares. Pertenece al tipo denominado estratovolcán (grandes edificios volcánicos formados por alternancias de lavas y piroclastos).

CONO SIN ACTIVIDAD VOLCÁNICA ACTUAL E INTENSO RETOQUE GLACIAR: cono volcánico, sin actividad en los últimos 500 años (de acuerdo al Instituto Geofísico del Ecuador), que ha sido recubierto por hielo y nieve durante los períodos glaciares cuaternarios. Sus flancos aparecen excavados por valles glaciares, con frecuentes *morrenas* asociadas. Pertenece al tipo denominado estratovolcán (grandes edificios volcánicos formados por alternancias de lavas y piroclastos).

CONO SIN ACTIVIDAD VOLCÁNICA ACTUAL Y MODERADO RETOQUE GLACIAR: cono volcánico, sin actividad en los últimos 500 años (de acuerdo al Instituto Geofísico del Ecuador), que no fue recubierto totalmente por hielo y nieve durante los períodos glaciares cuaternarios y en el que, por tanto, la remodelación glaciar se limita a la parte superior de la construcción. Pertenece al tipo denominado estratovolcán (grandes edificios volcánicos formados por alternancias de lavas y piroclastos).

CONO SIN ACTIVIDAD VOLCÁNICA Y SIN HUELLAS GLACIARES: cono volcánico, sin actividad en los últimos 500 años (de acuerdo al Instituto Geofísico del Ecuador), que no fue recubierto por hielo y nieve durante los períodos glaciares cuaternarios y en el que, por tanto, no existen formas ni depósitos glaciares. Pertenece al tipo denominado estratovolcán (grandes edificios volcánicos formados por alternancias de lavas y piroclastos).

CONOS DESMENUZADOS: conos volcánicos, en los que aún se puede reconocer su estructura, constituidos mayoritariamente por piroclastos. Se originan por moderadas explosiones volcánicas con cantidades intermedias de gas y suelen tener un tamaño reducido.

CORDÓN ARENOSO FLUVIAL: bandas arenosas que suelen disponerse en el límite de las depresiones interfluviales pantanosas de la región Amazonía. Aparecen con un desarrollo de varios kilómetros, ancho de varios metros y están sobreelevados de 1 a 3 metros sobre el nivel del pantano.

CORDÓN LITORAL: barra de sedimentos, paralela u oblicua a la línea de costa, situada en las zonas intermareal y submareal.

CORNISA DE MESA O MESETA: abrupto de una *superficie de mesa* o de una *superficie de mesa disectada*, que limita con ella y que se sitúa inmediatamente por encima de la *vertiente de mesa*. Su límite inferior coincide con el estrato duro o resistente sobre el que se desarrolla la superficie de mesa.

CORNISA DE MESETA VOLCÁNICA: abrupto de una *superficie de meseta volcánica* o de una *superficie de meseta volcánica disectada*, que limita con ella y que se sitúa inmediatamente por encima de la *vertiente de meseta volcánica*.

CRÁTER: apertura, en forma de depresión circular o elíptica en planta, situada en la parte superior de un cono volcánico.

CUBETA GLACIAR: parte más baja del circo glaciar, profundizada o sobreexcavada por la acción del hielo.

CUBETA O CUENCA DE DEFLACIÓN: depresión cerrada, de dimensiones variables y planta redondeada, elíptica o arriñonada, que aparece en ambientes desérticos o semiáridos.

-D-

DEPÓSITO GLACIAR MODELADO POR ACCIÓN FLUVIAL: sedimentos de origen glaciar que no guarda su morfología inicial debido a la acción de las aguas de escorrentía, difusas o canalizadas.

DEPÓSITOS DE DESLIZAMIENTO, MASA DESLIZADA: material originado como consecuencia de un movimiento en masa a través de una superficie de rotura, plana o curva. Es un tipo particular de *coluvión reciente* o de *coluvión antiguo*, en el que aún se pueden apreciar indicios o evidencias de su génesis mediante dicho mecanismo.

DEPRESIÓN DE DECANTACIÓN: depresión endorreica, con acumulación de agua permanente o estacional, en la llanura aluvial antigua de la región Costa.

DEPRESIÓN LAGUNAR: depresión en la que el agua se acumula, de forma temporal o permanente, no ligada a valles fluviales ni terrazas (en estos emplazamientos se les denomina *áreas endorreicas en llanuras aluviales y terrazas*). Quedan asimismo excluidas de este término geofomas similares ligadas al medio glaciar o volcánico con denominaciones específicas (*laguna glaciar, cubeta glaciar, laguna en fondo de cráter o caldera*).

DIQUE O BANCO ALUVIAL: bandas de sedimentos que bordean el canal fluvial y buzan suavemente hacia la llanura de inundación. Se conocen también como diques naturales o motas ("levees", en inglés).

DOLINA, CAMPO DE DOLINAS: depresión cerrada, circular o elíptica, que se forma en la superficie de rocas karstificables (rocas calcáreas y evaporíticas). Sus dimensiones son variables, de orden métrico a hectométrico. Se pueden presentar aisladas o agrupadas.

DOMO VOLCÁNICO: elevación volcánica en forma de domo o cúpula, constituida por lavas viscosas empobrecidas en gases, acumuladas sobre la propia boca eruptiva y con muy escasa dispersión lateral.

DRUMLINS: sedimentos glaciares con forma de colinas alargadas, con su eje mayor paralelo a la dirección del movimiento del hielo.

-E-

ENCAÑONAMIENTO: forma de encajamiento fluvial, limitada por laderas de pendientes muy pronunciadas y desniveles superiores a 50 metros.

ESCARPE DE CUESTA MARINA: abrupto de una *superficie de cuesta marina* que limita con ella y que se sitúa inmediatamente por encima de la *vertiente de cuesta marina*. Su límite inferior coincide con el estrato duro o resistente sobre el que se desarrolla la *superficie de cuesta marina*.

ESCARPE DE DESLIZAMIENTO: cicatriz erosiva que representa la superficie de rotura de una masa deslizada, situada en la cabecera del deslizamiento.

ESCARPE DE FALLA: escarpe generado en el límite del bloque levantado con el bloque hundido de una falla, de considerable desarrollo lineal y expresión morfológica bien marcada. Es usual que dicha expresión morfológica se refleje mediante facetas triangulares o trapezoidales, que se desarrollen abanicos aluviales a su pie o que aparezcan otras formas características en función del contexto morfoestructural en que se localiza el escarpe.

ESCARPE DE MESA MARINA: abrupto de una *superficie de mesa marina* o de una *superficie de mesa marina disectada* que limita con ella y que se sitúa inmediatamente por encima de la *vertiente de mesa marina*. Su límite inferior coincide con el estrato duro o resistente sobre el que se desarrolla la *superficie de mesa marina* o la *superficie de mesa marina disectada*.

ESKER: cordón de arena y grava, originado por canales fluviales de deshielo.

ESPINAZO: resalte morfológico rocoso, de desarrollo predominantemente lineal.

-F-

FLANCOS SUPERIORES RECTILÍNEOS CUBIERTOS CON PROYECCIONES PIROCLÁSTICAS: recubrimiento de piroclastos en las zonas superiores de un edificio volcánico (de tipo estratovolcán), conformando segmentos de ladera sensiblemente rectilíneos.

FLUJO DE LODO: depósitos de lodos, o de lodos con fragmentos gruesos, originados por el desplazamiento de una masa de materiales que se han comportado como un fluido. Suelen presentar, en consecuencia, formas lobuladas en su parte frontal y ondulaciones en las partes anteriores.

FLUJO DE PIROCLASTOS: corriente de piroclastos de alta densidad, semifluida, que se desplaza a ras del suelo, en que las partículas están envueltas por gas a alta temperatura; cuando son ricas en fragmentos pumíticos y escoria, el depósito resultante se llama ignimbrita. En función de la temperatura de emplazamiento se pueden presentar sin consolidar, cementadas o soldadas, lo que proporciona expresiones morfológicas diferentes. Su distribución está controlada por la topografía del edificio volcánico del que proceden y la del entorno circundante, cubriendo parte de las laderas del cono y con tendencia a acumularse en valles y depresiones.

FONDO DE VALLE GLACIAR: forma producida por una masa de hielo canalizada, generalmente con perfil transversal en U y limitada por paredes de pendientes pronunciadas (*vertiente de valle glaciario*). A menudo la forma típica transversal en U queda enmascarada por una nivelación producida por un posterior remodelado fluvial.

FRENTE DE CHEVRON: abrupto de una *superficie de chevron*, que limita con ella y que se sitúa inmediatamente por encima de la *vertiente de chevron*. Su límite inferior coincide con el estrato duro o resistente sobre el que se desarrolla la *superficie de chevron*.

FRENTE DE CUESTA: abrupto de una *superficie de cuesta* o de una *superficie de cuesta disectada*, que limita con ella y que se sitúa inmediatamente por encima de la *vertiente de cuesta*. Su límite inferior coincide con el estrato duro o resistente sobre el que se desarrolla la superficie de cuesta.

-G-

GARGANTA: forma de encajamiento fluvial. Las laderas que limitan estas incisiones presentan pendientes muy pronunciadas y desniveles superiores a 15 metros.

GLACIS DE EROSIÓN: rampa similar a un *glacis de esparcimiento*, pero labrada sobre roca dura y, consecuentemente, sin depósito.

GLACIS DE ESPARCIMIENTO: rampa o superficie ligeramente cóncava y de baja inclinación que, en situación de piedemonte, enlaza un relieve con una llanura a partir de una rotura de pendiente en la ladera de la que arranca. Está formado por una delgada cobertera de depósitos detríticos.

GLACIS DE ESPARCIMIENTO DISECTADO: *glacis de esparcimiento* en que la escorrentía superficial se muestra concentrada y se aprecia un cierto grado de incisión en dichas formas de drenaje.

GLACIS-CONO DE ESPARCIMIENTO: *glacis de esparcimiento* que, en planta, presenta forma en segmento de cono o abanico.

-H-

HONDONADAS PANTANOSAS DE ORIGEN GLACIAR-PERIGLACIAR: zonas de drenaje deficiente, de características endorreicas o semiendorreicas, con suelos esponjosos, montículos almohadillados y otras microformas producto de la acción de los ciclos de hielo-deshielo. A veces se presentan capturadas por la red fluvial, tendiendo a perder su morfología original.

HORN: pico piramidal originado por la coalescencia de varios *circos glaciares*.

-I-

INSELBERG: colina aislada de laderas abruptas, que surge bruscamente en una zona de moderada o nula inclinación. Aunque aparecen con mayor frecuencia en las regiones tropicales, se presentan también en otros ambientes morfoclimáticos.

INTERFLUVIO DE CIMAS ESTRECHAS: geoforma de desarrollo lineal y estrecho, a ambos lados de una divisoria de aguas, que ocupa posiciones cimaras. Está caracterizado por la presencia de crestas o aristas agudas en su interior.

INTERFLUVIO DE CIMAS REDONDEADAS: geoforma de desarrollo lineal y estrecho, a ambos lados de una divisoria de aguas de perfil transversal suave y redondeado, que ocupa posiciones cimaras.

-K-

KAME: pequeñas colinas cónicas de grava y arena, originadas por sedimentación en cubetas de hielo y cavidades glaciares.

-L-

LAGUNA COLMATADA: depósito de antigua laguna.

LAGUNA EN FONDO DE CRÁTER O CALDERA: cuerpo de agua, permanente o semipermanente, que ocupa el fondo de un *cráter* volcánico o de una *caldera* volcánica.

LAGUNA GLACIAR: término genérico para designar cualquier tipo de laguna originada en ambiente glaciario o subglaciario. Se presentan con frecuencia asociadas a ciertas geoformas glaciares (*circo glaciario*, *cubeta glaciario*, *fondo de valle glaciario*, entre las más usuales).

LAHAR: colada de detritos o de barro, originada por agua, cenizas volcánicas y otros piroclastos. Estos depósitos se canalizan a través de la red de barrancos y cauces preexistentes.

LAPIAZ, CAMPO DE LAPIAZ: forma superficial labrada por erosión y disolución en rocas karstificables (calizas, dolomías, calcarenitas y rocas evaporíticas, principalmente), que da lugar a pequeños surcos o agujeros, con dimensiones que varían entre el orden centimétrico y métrico. Pueden llegar a ocupar considerables extensiones en macizos carbonáticos.

LLANURA DE DEPÓSITOS FLUVIO-LACUSTRES: superficie de escasa pendiente, con presencia de sedimentos resultantes de la superposición o yuxtaposición de las dinámicas fluvial y lacustre.

LLANURA DE DEPÓSITOS VOLCÁNICOS: planicie ubicada al pie de un edificio volcánico, con depósito de diferentes materiales piroclásticos arrastrados. A menudo llegan a comunicarse, mediante límites difusos, con el medio aluvial.

-M-

MACIZO ROCOSO: conjunto esencialmente rocoso de cierta extensión, que destaca sobre el entorno inmediato, desprovisto en la mayoría de su superficie de suelos, vegetación y depósitos superficiales.

MACROCOLUVIÓN: *coluvión reciente* o *coluvión antiguo* de grandes dimensiones. De forma convencional, se consideran como tales a aquellos que cuentan con una superficie superior a 140 hectáreas.

MANTO EÓLICO: acumulaciones de arenas de origen eólico en terrenos aplanados, con espesores que fluctúan entre unos centímetros y varios metros.

MARISMA, ESTUARIO: las marismas son llanuras intermareales en costas con oleaje de baja y moderada energía, surcadas por una red de canales, que pueden estar asociadas a estuarios (desembocaduras de valles sumergidas bajo el mar).

MESAS TRIANGULARES VOLCÁNICAS (PLANÈZES): facetas triangulares, en forma de rellanos horizontales o con ligera inclinación, que se producen en las laderas de los conos volcánicos, como consecuencia de la progresiva incisión de barrancos divergentes desde su zona de cumbre.

MORFOLOGÍA ABOLLADA: ladera o parte de la misma cuyo perfil longitudinal se encuentra repleto de pequeñas a medianas prominencias y que, en conjunto, irregularizan la superficie de la vertiente. Se deben a antiguos movimientos en masa superpuestos, a menudo superficiales, que afectan al regolito (alterita o saprolito) o al propio sustrato geológico si está formado por materiales de cierta plasticidad (arcillas o margas, principalmente).

MORRENA DE FONDO: *morrena* que cubre una llanura, un *fondo de valle glaciar* o un *valle glaciar colgado*.

MORRENA FRONTAL, ARCO MORRÉNICO: *morrena* originada en el frente de un glaciar; a veces llega a unirse con una *morrena lateral*, adquiriendo en planta una forma arqueada.

MORRENA LATERAL: *morrena* originada en el margen lateral del glaciar, a menudo adosada a la *vertiente de valle glaciar*.

MORRENAS: sedimento glaciar formado por materiales pobremente clasificados y heterométricos, que a menudo incluye grandes bloques en una matriz de grano fino. Se aplica este término cuando no se puede diferenciar claramente el tipo de *morrena* de que se trata (*morrena de fondo, morrena lateral o morrena frontal, arco morrénico*).

-N-

NEBKHAS: dunas obstaculizadas por la vegetación, que a menudo ocupan considerables extensiones.

NICHO DE NIVACIÓN: *circo glaciar* embrionario, de reducido tamaño, que puede aparecer en ambiente periglacial.

NIVEL LIGERAMENTE ONDULADO: planicie ondulada, característica de la llanura aluvial reciente e inundable de la región Costa.

NIVEL ONDULADO CON PRESENCIA DE AGUA: planicie ondulada, característica de la llanura aluvial reciente e inundable de la región Costa, con presencia temporal o permanente de agua en parte de su superficie.

NIVEL PLANO: planicie característica de la llanura aluvial reciente e inundable de la región Costa.

NIVELES ESTRUCTURALES SOBRE LAVAS ENDURECIDAS: superficies proporcionadas por materiales volcánicos resistentes a la erosión, normalmente de carácter lávico, aunque también las pueden proporcionar otros materiales volcánicos cementados o fuertemente consolidados.

-P-

PAN DE AZÚCAR: tipo particular de *inselberg*, con forma de domo más o menos puntiagudo, desarrollado en rocas masivas resistentes. Suelen presentarse en áreas de relativa estabilidad cortical y, aunque no son exclusivas de ningún ambiente morfoclimático, son más abundantes en áreas tropicales húmedas.

PANTANO, DEPRESIÓN PANTANOSA: área con drenaje deficiente, en la que el agua tiende a acumularse, en depresiones interfluviales. El término se reserva preferentemente para la región Amazonía.

PITONES O AGUJAS VOLCÁNICAS: masas de lava que rellenaron la chimenea de un volcán y permanecen como restos o testigos del mismo.

PLANICIE ARENOSA DE ORIGEN LAHÁRICO: planicie compuesta por material volcánico de textura predominantemente arenosa, que está o ha estado alimentada por un *lahar* o varios.

PLANICIE COSTERA: superficie plana o ligeramente inclinada hacia la costa, limitada por un pequeño escarpe. Está constituida por sedimentos marinos y eólicos.

PLANICIE INTERMONTANA: superficie a grandes rasgos horizontal, rodeada en su mayoría por relieves de carácter montañoso.

PLAYA MARINA: acumulación de arena, grava o una mezcla de ambas, situada en el límite del mar y el continente, en cuya dinámica interviene fundamentalmente el oleaje.

POLJE: depresión cerrada de grandes dimensiones (de orden kilométrico), con fondo plano y sensiblemente horizontal, característica de regiones kársticas.

-R-

RAMPAS DE PIEDEMONTE DE CONO VOLCÁNICO: superficies ligeramente cóncavas, que arrancan de la parte inferior de un *cono* volcánico y enlazan con una llanura.

RELIEVE COLINADO ALTO: forma de cierta extensión y continuidad, sin rasgos característicos y con desniveles en su interior comprendidos entre 100 y 200 metros.

RELIEVE COLINADO BAJO: forma de cierta extensión y continuidad, sin rasgos característicos y con desniveles en su interior comprendidos entre 15 y 25 metros.

RELIEVE COLINADO MEDIO: forma de cierta extensión y continuidad, sin rasgos característicos y con desniveles en su interior comprendidos entre 25 y 100 metros.

RELIEVE COLINADO MUY ALTO: forma de cierta extensión y continuidad, sin rasgos característicos y con desniveles en su interior comprendidos entre 200 y 300 metros.

RELIEVE COLINADO MUY BAJO: forma de cierta extensión y continuidad, sin rasgos característicos y con desniveles en su interior comprendidos entre 5 y 15 metros.

RELIEVE EN RELLANOS Y APLANAMIENTOS INCLINADOS: relieve formado por una sucesión de superficies inclinadas, alternantes con segmentos de ladera con diferente inclinación o forma, de origen incierto o de difícil adscripción genética.

RELIEVE EN RELLANOS Y ONDULACIONES ESCALONADAS: relieve en gradas que da lugar a plataformas horizontales o subhorizontales, alternantes con segmentos de ladera de mayor inclinación, de origen incierto o de difícil adscripción genética.

RELIEVE LACUSTRE ONDULADO: área que delimita un conjunto de pequeñas depresiones lagunares o lagunas no mapeables, situada en llanuras aluviales (*valle fluvial, llanura de inundación*) o en terrazas fluviales (*terrazza media, terraza alta, terraza colgada, terrazas escalonadas, terrazas indiferenciadas*).

RELIEVE MONTAÑOSO: forma de cierta extensión y continuidad, sin rasgos característicos y con desniveles en su interior de más de 300 metros.

RELIEVE ONDULADO: forma de cierta extensión y continuidad, sin rasgos característicos. El desnivel interno de este relieve es inferior a 5 metros, por lo que da lugar a formas muy suaves.

RELIEVE VOLCÁNICO COLINADO ALTO: forma de cierta extensión y continuidad, sin rasgos característicos, desarrollada sobre sustratos volcánicos no ligados a emisiones volcánicas recientes (generalmente, sustratos volcánicos pre-holocenos). Presenta, en su conjunto, un cierto grado de disección, con desniveles máximos en su interior comprendidos entre 100 y 200 metros.

RELIEVE VOLCÁNICO COLINADO BAJO: forma de cierta extensión y continuidad, sin rasgos característicos, desarrollada sobre sustratos volcánicos no ligados a emisiones volcánicas recientes (generalmente, sustratos volcánicos pre-holocenos). Presenta, en su conjunto, un ligero grado de disección, con desniveles máximos en su interior comprendidos entre 15 y 25 metros.

RELIEVE VOLCÁNICO COLINADO MEDIO: forma de cierta extensión y continuidad, sin rasgos característicos, desarrollada sobre sustratos volcánicos no ligados a emisiones volcánicas recientes (generalmente, sustratos volcánicos pre-holocenos). Presenta, en su conjunto, un cierto grado de disección, con desniveles máximos en su interior comprendidos entre 25 y 100 metros.

RELIEVE VOLCÁNICO COLINADO MUY ALTO: forma de cierta extensión y continuidad, sin rasgos característicos, desarrollada sobre sustratos volcánicos no ligados a emisiones volcánicas recientes (generalmente, sustratos volcánicos pre-holocenos). La disección, en conjunto, le permite alcanzar desniveles máximos en su interior de entre 200 y 300 metros.

RELIEVE VOLCÁNICO COLINADO MUY BAJO: forma de cierta extensión y continuidad, sin rasgos característicos, desarrollada sobre sustratos volcánicos no ligados a emisiones volcánicas recientes (generalmente, sustratos volcánicos pre-

holocenos). Presenta, en su conjunto, un ligero grado de disección, con desniveles máximos en su interior comprendidos entre 5 y 15 metros.

RELIEVE VOLCÁNICO MONTAÑOSO: forma de cierta extensión y continuidad, sin rasgos característicos, desarrollada sobre sustratos volcánicos no ligados a emisiones volcánicas recientes (generalmente, sustratos volcánicos pre-holocenos). La disección, en conjunto, le permite alcanzar desniveles máximos en su interior de más de 300 metros.

RELIEVE VOLCÁNICO ONDULADO: forma de cierta extensión y continuidad, sin rasgos característicos, desarrollada sobre sustratos volcánicos no ligados a emisiones volcánicas recientes (generalmente, sustratos volcánicos pre-holocenos). El desnivel interno de este relieve es inferior a 5 metros, por lo que da lugar a formas muy suaves.

RELIEVES ESCALONADOS EN CAPAS INCLINADAS: relieves en gradas, resultantes de la erosión diferencial en rocas estratificadas con disposición monoclin.

RELIEVES ESCALONADOS, EN GRADERÍO: relieves en gradas, resultantes de la erosión diferencial en rocas estratificadas en disposición horizontal.

RELIEVES ESCALONADOS SOBRE CAPAS DE LAVA ENDURECIDA Y OTROS MATERIALES VOLCÁNICOS: relieves en gradas, resultantes de la erosión diferencial sobre materiales volcánicos en disposición horizontal o monoclin.

RESTOS DE SUPERFICIE ESTRUCTURAL: partes aisladas o separadas de una superficie estructural (*superficie de mesa, superficie de cuesta, superficie de chevron*, etc.) o en los que difícilmente se reconoce el condicionante estructural en su morfología.

ROCAS ABORREGADAS: conjunto de montículos rocosos, con tamaños que suelen oscilar entre el orden métrico y decamétrico. Presentan un perfil longitudinal asimétrico, con una vertiente de pendiente suave frecuentemente pulida y estriada, y otra irregular y a menudo escarpada. Estas formas están originadas por el movimiento del hielo sobre ellas y son características del modelado de erosión glaciar.

ROCAS DESMENUZADAS POR EL HIELO, CAMPOS Y RÍOS DE BLOQUES: forma debida a la acción de rotura del hielo sobre macizos rocosos, por efecto de la crioclastia. Da lugar a acumulaciones de fragmentos rocosos angulares, en distintas posiciones y localizaciones fisiográficas, algunas de ellas ocupando el fondo de valles y vaguadas.

ROCAS EN CRESTAS Y CUCHILLAS: afloramientos rocosos en ambiente glaciar-periglacial, sin cobertura edáfica o muy escasa, con perfil muy quebrado y salientes puntiagudos. Se utiliza preferentemente esta geofoma para designar afloramientos rocosos de las características descritas, que no presentan ningún rasgo morfológico específico desde el punto de vista funcional, dinámico o genético.

-S-

SALIENTE DE VERTIENTE DE MESA: plataforma horizontal que sobresale del perfil de una *vertiente de mesa o meseta* y que suele corresponder con una intercalación en la serie sedimentaria de un paquete o nivel más resistente que los situados inmediatamente por encima y por debajo.

SALITRAL MARINO: áreas costeras naturales, poco profundas, de acumulación de agua salada. En ellas, la evaporación genera depósitos salinos que recubren su superficie.

SIMA: forma de conducción de las aguas subterráneas de desarrollo eminentemente vertical, abierta al exterior. Frecuente en regiones kársticas.

SUPERFICIE ALTA: superficie elevada con respecto a su entorno inmediato, de origen incierto o de difícil adscripción genética.

SUPERFICIE ALTA DISECTADA: *superficie alta*, en que la escorrentía superficial se muestra concentrada y se aprecia un grado de incisión de moderado a fuerte en dichas formas de drenaje.

SUPERFICIE DE CHEVRON: superficie de origen estructural, con una inclinación significativamente mayor que la *superficie de cuesta*, cuya geometría es coincidente con la de los estratos sobre los que se desarrolla.

SUPERFICIE DE CONO DE DEYECCIÓN: superficie correspondiente a un depósito fluvial con forma en planta que se aproxima a un segmento de cono; se extiende radialmente ladera abajo desde el punto en que el curso de agua abandona el área montañosa de la que procede el depósito. El término cono de deyección es equivalente al de abanico aluvial, al igual que el de cono de esparcimiento. En este proyecto, se reserva el término de cono de deyección para los aparatos de superficie reducida.

SUPERFICIE DE CONO DE DEYECCIÓN DISECTADO: *superficie de cono de deyección*, en que la escorrentía superficial se muestra concentrada y se aprecia un grado de incisión, de moderado a fuerte, en dichas formas de drenaje.

SUPERFICIE DE CONO DE ESPARCIMIENTO: superficie correspondiente a un depósito fluvial con forma en planta que se aproxima a un segmento de cono; se extiende radialmente ladera abajo desde el punto en que el curso de agua abandona el área montañosa de la que procede el depósito. El término cono de esparcimiento es equivalente al de abanico aluvial, al igual que el de cono de deyección. En este proyecto, se reserva el término de cono de esparcimiento para los aparatos de gran tamaño, como los que se desarrollan en los piedemontes de las Cordilleras Occidental y Real.

SUPERFICIE DE CONO DE ESPARCIMIENTO DISECTADO: *superficie de cono de esparcimiento*, en que la escorrentía superficial se muestra concentrada y se aprecia un cierto grado de incisión en dichas formas de drenaje.

SUPERFICIE DE CONO DE ESPARCIMIENTO MUY DISECTADO: *superficie de cono de esparcimiento*, en que se aprecia una alta densidad de formas de drenaje, con elevado grado de incisión.

SUPERFICIE DE CUESTA: superficie de origen estructural ligeramente inclinada, acorde con el buzamiento de los estratos sobre los que se desarrolla.

SUPERFICIE DE CUESTA DISECTADA: *superficie de cuesta* en que la escorrentía superficial se muestra concentrada y se aprecia un grado de incisión de moderado a fuerte en dichas formas de drenaje.

SUPERFICIE DE CUESTA MARINA: superficie ligeramente inclinada, acorde con el buzamiento de los estratos miopliocenos marinos sobre los que se desarrolla. Es una geoforma exclusiva de la región Costa.

SUPERFICIE DE EROSIÓN: aplanamiento, de carácter regional y heredado, resultante de los procesos de erosión y meteorización bajo condiciones climáticas y tectónicas relativamente estables. Estos aplanamientos cortan oblicuamente las estructuras geológicas del sustrato.

SUPERFICIE DE MESA MARINA: superficie de plana a ligeramente ondulada, elevada respecto al territorio circundante, desarrollada sobre materiales miopliocenos marinos horizontales, con cuya geometría es coincidente. Es una geoforma exclusiva de la región Costa.

SUPERFICIE DE MESA MARINA DISECTADA: *superficie de mesa marina* en que la escorrentía superficial se muestra concentrada y se aprecia un grado de incisión de moderado a fuerte en dichas formas de drenaje.

SUPERFICIE DE MESA O MESETA: superficie plana o ligeramente ondulada, elevada respecto al territorio circundante, desarrollada sobre rocas con estratificación horizontal, con cuya geometría es coincidente.

SUPERFICIE DE MESA O MESETA DISECTADA: *superficie de mesa o meseta* en que la escorrentía superficial se muestra concentrada y se aprecia un grado de incisión de moderado a fuerte en dichas formas de drenaje.

SUPERFICIE DE MESETA VOLCÁNICA: superficie plana u ondulada constituida por materiales volcánicos (con frecuencia de carácter lávico) y elevada respecto al entorno circundante.

SUPERFICIE DE MESETA VOLCÁNICA DISECTADA: *superficie de meseta volcánica* en que la escorrentía superficial se muestra concentrada y se aprecia un grado de incisión, de moderado a fuerte, en dichas formas de drenaje.

SUPERFICIE DE RELLENO: superficie de acumulación de sedimentos provenientes de los relieves circundantes. Presentan, por tanto, morfologías similares a las de una depresión y características propicias al desarrollo del endorreísmo.

SUPERFICIE DISECTADA: superficie con un grado de disección intermedio, de origen fluvial. Es una geoforma exclusiva de la región Costa, donde aparece asociada a una antigua llanura aluvial.

SUPERFICIE DISECTADA, NIVEL INFERIOR: superficie situada topográficamente por debajo de una *superficie de mesa o meseta*, labrada sobre un paquete o nivel de la misma secuencia sedimentaria que ésta. La escorrentía superficial se muestra concentrada y se aprecia un cierto grado de incisión en dichas formas de drenaje.

SUPERFICIE HORIZONTAL: superficie plana o ligeramente ondulada, próxima a la horizontal, de origen incierto o de difícil adscripción genética. Se utiliza, preferentemente, para indicar un rellano horizontal dentro de una ladera, a modo de hombrera.

SUPERFICIE HORIZONTAL DISECTADA: *superficie horizontal*, en que la escorrentía superficial se muestra concentrada y se aprecia un grado de incisión de moderado a fuerte en dichas formas de drenaje.

SUPERFICIE INCLINADA: superficie de perfil longitudinal rectilíneo y cierta inclinación, de origen incierto o de difícil adscripción genética. Se utiliza, preferentemente, para indicar una superficie de menor pendiente dentro de una ladera, a modo de hombrera inclinada; también para una forma de piedemonte sin posibilidad de adscripción a una geoforma más específica.

SUPERFICIE INCLINADA DISECTADA: *superficie inclinada*, en que la escorrentía superficial se muestra concentrada y se aprecia un grado de incisión de moderado a fuerte en dichas formas de drenaje.

SUPERFICIE INTERVENIDA: área alterada de forma artificial, en el que es imposible reconocer o asignar ninguna otra geoforma. Se incluyen en este término, especialmente, embalses y represas, canteras, excavaciones mineras o de otro tipo y rellenos diversos.

SUPERFICIE MUY DISECTADA: superficie con marcado grado de disección, de origen fluvial. Los cauces pueden llegar a encajarse en esta superficie, dando lugar a *barrancos, gargantas* y otras formas de incisión fluvial. Es una geoforma exclusiva de la región Costa, donde aparece asociada a una antigua llanura aluvial.

SUPERFICIE ONDULADA LACUSTRE: geoforma equivalente a *relieve lacustre ondulado*, pero localizada fuera de llanuras aluviales o terrazas fluviales.

SUPERFICIE POCO DISECTADA: superficie de origen fluvial, escasamente disectada, de plana a ondulada. Es una geoforma exclusiva de la región Costa, donde aparece asociada a una antigua llanura aluvial.

SUPERFICIE VOLCÁNICA ONDULADA: superficie de geometría ondulada, desarrollada sobre materiales volcánicos, independiente de la edad, tipo o génesis de los mismos.

SUPERFICIES DE PLANAS A LIGERAMENTE ONDULADAS SOBRE CANGAHUA: plataformas desarrolladas sobre depósitos piroclásticos, principalmente constituidos por cenizas volcánicas y lapilli del Cuaternario, incididas por barrancos que crean taludes y acantilados de muy fuerte inclinación. Son frecuentes en la zona septentrional del corredor interandino.

SUPERFICIES PLANAS INTERVENIDAS: con este término, exclusivo de la región Costa, se designa al área ocupada por camaroneras.

SUPERFICIES Y PLANOS ESTRUCTURALES ORIGINADOS EN CAPAS PLEGADAS: superficies cuya morfología está determinada por el plegamiento de las capas que conforman su sustrato.

-T-

TALUD DE DERRUBIOS: fragmentos rocosos que cubren de forma continua una ladera o una parte considerable de ella. A veces se originan por coalescencia lateral de varios *conos de derrubios*.

TERRAZA ALTA: superficie plana de origen fluvial, que se corresponde con el segundo nivel de terraza por encima del *valle fluvial, llanura de inundación*.

TERRAZA BAJA Y CAUCE ACTUAL (sobreexcavación del cauce en la llanura de inundación): en este proyecto, se considera bajo esta denominación a la franja que bordea e incluye al canal o canales fluviales, sometida a continuos cambios, con alto contenido en bloques y cantos. Se denominan también lechos móviles y forman parte de las llanuras de inundación. Son zonas no aptas para el aprovechamiento agrícola. También se incluyen bajo este término a canales fluviales de considerable anchura, no limitados por geoformas directamente asociadas al drenaje canalizado (es decir, que no discurren en el interior de *valles fluviales/llanuras de inundación, valles en V, gargantas o encañonamientos*) y que, por tanto, son los únicos elementos con los que se puede identificar al medio aluvial actual.

TERRAZA COLGADA: superficie plana de origen fluvial, con la que se designa tanto a aquellos niveles de terrazas que están claramente desconectados del valle fluvial como a niveles de terrazas que están situados topográficamente por encima de la denominada *terrazza alta*.

TERRAZA DE KAME: acumulación de arenas y gravas, que dan lugar a una superficie plana y un abrupto, de canales que discurren entre la pared de un valle glaciar y el borde lateral del hielo.

TERRAZA MEDIA: superficie plana de origen fluvial, que se sitúa inmediatamente por encima del nivel máximo de las aguas de un río (*valle fluvial, llanura de*

inundación), como resultado de la incisión del mismo. Aunque puede ser considerada en sentido estricto como una terraza baja, en este proyecto se ha utilizado esta denominación para guardar coherencia con la denominación utilizada en trabajos previos, del que este proyecto es continuación.

TERRAZAS ESCALONADAS: bajo esta denominación se incluyen dos o más niveles de terrazas que, por su reducido tamaño, no se pueden diferenciar cartográficamente.

TERRAZAS INDIFERENCIADAS: superficies planas de origen fluvial, en las que no se puede determinar el nivel del que se trata (*terrazza media, terraza alta, o terraza colgada*) y que, por tanto, no se pueden clasificar en ningún otro tipo. Bajo esta denominación también se incluyen las terrazas erosivas o terrazas rocosas, un tipo particular de terraza labrada sobre material rocoso.

TESTIGO DE CONO DE DEYECCIÓN: parte aislada o separada de un cono de deyección, que no conserva la morfología en planta característica de los mismos (ver *superficie de cono de deyección*). Puede presentar diferentes grados de disección en superficie.

TESTIGO DE CONO DE ESPARCIMIENTO: parte aislada o separada de un cono de esparcimiento, o que ya no conserva la morfología en planta característica de los mismos (ver *superficie de cono de esparcimiento*). Puede presentar diferentes grados de disección en superficie.

TESTIGO DE GLACIS DE ESPARCIMIENTO: parte de un *glacis de esparcimiento*, que no conserva completa la superficie entre el relieve del que procede y la llanura con la que originalmente enlazaba. Puede presentar diferentes grados de disección en superficie.

TOR: tipo particular de *inselberg*, con bloques apilados y fragmentados, cuya morfología está controlada por los sistemas de fracturación del macizo rocoso. Son más frecuentes en rocas de tipo granítico, aunque también pueden llegar a aparecer en otras litologías.

-V-

VALLE CIEGO: valle cuyo curso de agua superficial desaparece en un sumidero kárstico.

VALLE EN SACO: cabecera de valle, con aspecto de circo, en que el aporte de agua procede de un manantial kárstico.

VALLE EN V: valle fluvial con perfil transversal en forma de V, en que predomina la incisión vertical.

VALLE FLUVIAL, LLANURA DE INUNDACIÓN: franja de terreno asociada directamente a la dinámica fluvial y constituida por depósitos aluviales. Suele

discurrir en su interior un canal fluvial y el terreno que abarca está sometido, parcial o totalmente, a inundaciones con diferentes periodos de retorno.

VALLE GLACIAR COLGADO: valle glaciar en que la excavación producida por el hielo ha sido menor que la del valle glaciar principal en que desemboca o desembocaba, quedando su fondo a mayor altura.

VALLE INDIFERENCIADO: valle de fondo plano o de sección ligeramente en "U", con ausencia de dinámica fluvial permanente. Presenta un relleno de depósitos aluviales en los que el agua tiende a percolar y, en consecuencia, la escorrentía superficial tiene un escaso desarrollo.

VERTIENTE ABRUPTA: ladera con escasa disección y con pendiente habitualmente superior al 70%.

VERTIENTE ABRUPTA CON FUERTE DISECCIÓN: *vertiente abrupta*, en la que se aprecia una marcada disección en la totalidad o en gran parte de la geoforma.

VERTIENTE ABRUPTA DE DERRAMES VOLCÁNICOS TABULARES: tipo particular de *vertiente de meseta volcánica*, de perfil rectilíneo y pendiente pronunciada, que conecta tanto las zonas altas de Sierra con modelado glaciar -y los paisajes de Páramos- con las Vertientes externas de la Cordillera así como con las Vertientes y relieves superiores de las Cuencas Interandinas, con desniveles de hasta 400 metros.

VERTIENTE DE CHEVRON: ladera sobre la que culmina una *superficie de chevron*. Ambas geoformas están separadas por un *frente de chevron*, que puede ser o no mapeable.

VERTIENTE DE CUESTA: ladera sobre la que culmina una *superficie de cuesta*. Ambas geoformas están separadas por un *frente de cuesta*, que puede ser o no mapeable.

VERTIENTE DE CUESTA MARINA: ladera sobre la que culmina una *superficie de cuesta marina*. Ambas geoformas están separadas por un *eskarpe de cuesta marina*, que puede ser o no mapeable.

VERTIENTE DE LLANURA DE DEPÓSITOS FLUVIO-LACUSTRES: eskarpe o escalón morfológico que puede aparecer en una *llanura de depósitos fluvio-lacustres*.

VERTIENTE DE LLANURA DE DEPÓSITOS VOLCÁNICOS: eskarpe o escalón morfológico que puede aparecer en una *llanura de depósitos volcánicos*.

VERTIENTE DE MESA MARINA: ladera sobre la que culmina una *superficie de mesa marina* o una *superficie de mesa marina disectada*. Ambas geoformas, vertiente y superficie, están separadas por un *eskarpe de mesa marina*, que puede ser o no mapeable.

VERTIENTE DE MESA O MESETA: ladera sobre la que culmina una *superficie de mesa o meseta* o una *superficie de mesa o meseta disectada*. Ambas geoformas,

vertiente y superficie, están separadas por una *cornisa de mesa*, que puede ser o no mapeable.

VERTIENTE DE MESETA VOLCÁNICA: ladera culminada por una *superficie de meseta volcánica* o una *superficie de meseta volcánica disectada*. Ambas geoformas, vertiente y superficie, están separadas por una *cornisa de meseta volcánica*, que puede ser o no mapeable.

VERTIENTE DE PLANICIE INTERMONTANA: ladera que culmina en una *planicie intermontana*.

VERTIENTE DE SUPERFICIE DE EROSIÓN: ladera que culmina en una *superficie de erosión*.

VERTIENTE DE SUPERFICIE DE RELLENO: ladera de una *superficie de relleno*, formada por los mismos materiales de ella.

VERTIENTE DE VALLE GLACIAR: ladera de pendiente pronunciada, límite con el *fondo de valle glaciario*.

VERTIENTE HETEROGÉNEA: ladera de perfil mixto (cóncavo-convexo, rectilíneo-cóncavo, etc.) o irregular, escasamente disectada.

VERTIENTE HETEROGÉNEA CON FUERTE DISECCIÓN: ladera de perfil mixto (cóncavo-convexo, rectilíneo-cóncavo, etc.) o irregular, en la que se aprecia una marcada disección en la totalidad o en gran parte de la geoforma.

VERTIENTE O ABRUPTO DE LLANURA ANTIGUA: escarpe morfológico proporcionado por la antigua llanura aluvial de la región Costa. Está, por tanto, asociada a las geoformas *superficie poco disectada*, *superficie disectada* y *superficie muy disectada*.

VERTIENTE O ABRUPTO DE TERRAZA: se refiere al escarpe o escalón que caracteriza a cualquier tipo de terraza y que enlaza la superficie de un determinado nivel de terraza con el inmediatamente inferior o con la llanura aluvial.

VERTIENTE RECTILÍNEA: ladera de perfil longitudinal predominantemente rectilíneo, con escasa o nula disección.

VERTIENTE RECTILÍNEA CON ABRUPTOS: ladera de perfil longitudinal predominantemente rectilíneo, con presencia de una o más zonas de rotura de la pendiente, en las que se produce un incremento brusco de la inclinación general de la ladera.

VERTIENTE RECTILÍNEA CON FUERTE DISECCIÓN: ladera de perfil longitudinal predominantemente rectilíneo, en la que se aprecia una marcada disección en la totalidad o en gran parte de la geoforma.

VERTIENTE RECTILÍNEA CON SALIENTES ROCOSOS: ladera de perfil longitudinal predominantemente rectilíneo, en la que aparecen salientes rocosos dispersos que irregularizan la superficie de la vertiente.

VERTIENTE ROCOSA: ladera mayoritaria o totalmente rocosa, con muy baja presencia de suelo. No se incluyen en este término las vertientes rocosas de carácter estructural (ejemplos: *superficie de cuesta; superficie de chevron; barra o cresta estructural; resto de superficie estructural; superficies y planos estructurales originados en capas plegadas*).

VESTIGIOS DE EDIFICIOS VOLCÁNICOS: restos de estratovolcanes. El edificio volcánico es difícilmente reconocible o sólo se conserva una parte del mismo.

-Y-

YARDANGS: formas creadas por la erosión del viento en ambientes desérticos, que a veces se asemejan a las del casco de un barco invertido. De dimensiones muy variables, suelen presentarse agrupados, con sus ejes mayores paralelos a la dirección de los vientos dominantes. Se desarrollan en una gran variedad de sustratos litológicos e incluso en arenas eólicas.

ANEXO IV. ATRIBUTOS DE LAS GEOFORMAS

En el presente anexo se recoge una síntesis de las características y rangos de los diferentes atributos que se asignan a todas y cada una de las geoformas. Los primeros (Región, Dominio Fisiográfico y Contexto Morfológico) se refieren al encuadre en que se localiza cada una de las geoformas, dentro del sistema jerárquico de relieve adoptado. El resto (génesis, atributos geológicos, morfológicos, morfométricos y relacionados con el drenaje) describen diferentes aspectos que caracterizan o son inherentes a la geoforma identificada.

Se han elaborado, a lo largo de la realización del proyecto, un conjunto de procedimientos y manuales que forman parte de la metodología de la temática de Geomorfología y están disponibles para su consulta. En dichos documentos se desarrollan y complementan, entre otros, diferentes aspectos contemplados en el presente anexo.

1. Atributos relacionados con el sistema de jerarquía del relieve: Región, Dominio Fisiográfico y Contexto Morfológico

El relieve y el paisaje físico se pueden concebir a través de un sistema que, en función de la escala espacial de referencia, permite distinguir áreas o unidades con características comunes y diferenciables de las contiguas a dicha escala de observación.

El sistema de jerarquización establecido se basa en el trabajo "Los paisajes naturales del Ecuador. Las regiones y paisajes del Ecuador" (Winckell, 1997). A partir de él se han realizado las necesarias adaptaciones para conseguir un modelo coherente y eficaz para los objetivos del trabajo de cartografía geomorfológica y geopedológica.

Los órdenes de jerarquía establecidos, del más general al de mayor detalle, son Región, Dominio Fisiográfico y Contexto Morfológico. Las Geoformas, unidades básicas de mapeo, representan el vértice superior de esta jerarquía (Figura IV.1). La agrupación espacial de un conjunto de geoformas adyacentes con ciertas características comunes (cobertura o no de depósitos piroclásticos, predominio de un sustrato geológico común, tipo de modelado o génesis que presentan, etc.) configura un determinado contexto.

Figura IV.1. Órdenes del sistema de jerarquía adoptado y significado

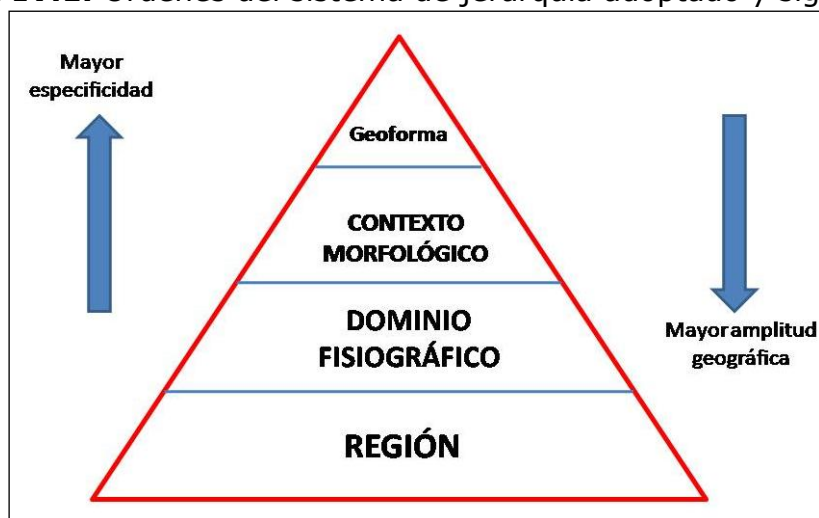

Fuente: CTN

Cada uno de estos órdenes o niveles se definen a continuación.

Región: Una Región, o sistema geoestructural, puede definirse como una gran unidad geomorfológica resultante de la evolución geológica y tectónica del área en que se encuadra, en la que se manifiestan características del medio físico comunes a todo el amplio territorio incluido en ella. Una Región, típicamente con una extensión del orden de 10^4 a 10^5 km², presenta, a esa escala de análisis, particularidades del relieve condicionadas por las grandes estructuras geológicas (accidentes tectónicos y plegamientos mayores) y su evolución a lo largo del tiempo.

Las tres regiones del Ecuador continental son Costa, Sierra y Amazonía.

Dominio Fisiográfico: Unidad territorial, que agrupa uno o más Contextos Morfológicos, característica de un determinado ambiente morfoclimático (p. ej., ambiente glaciar-periglacial) o sistema morfogenético (p.ej., volcánico, litoral, aluvial); su diferenciación también se establece, a menudo, en base a unidades tectónicas y estructurales (p.ej., vertientes externas de las cordilleras, paisajes estructurales, grandes sistemas de piedemonte). Representan, en definitiva, un tipo de características del relieve que se diferencian claramente del espacio adyacente y que se localizan en un marco geográfico definido, continuo y de considerable extensión, del orden de 10^3 a 10^4 km².

Para el conjunto de la zona de estudio del proyecto, se han considerado ocho dominios fisiográficos en la región Costa, siete dominios fisiográficos en la región Sierra y tres dominios fisiográficos en la región Amazonía.

Contexto Morfológico: Territorio con características comunes en cuanto al tipo general de modelado y fisiografía, en el que suele predominar un tipo de sustrato geológico o de formación superficial y muy a menudo caracterizado

complementariamente por la presencia generalizada o por la ausencia de cobertura piroclástica. Su extensión fluctúa en órdenes de magnitud de entre 10^2 a 10^3 km². Agrupan siempre a distintas geoformas, algunas de las cuales son más frecuentes o características del Contexto Morfológico definido. Los contextos pueden hacer referencia, por ejemplo, a vertientes o relieves estructurales sobre determinadas litologías, a construcciones de tipo estrato-volcán, a piedemontes proximales o piedemontes distales con o sin cobertura piroclástica, o a vertientes homogéneas sobre granitos sin cobertura piroclástica.

Los Contextos Morfológicos, incorporados para cada Dominio Fisiográfico, suponen un total de cincuenta y uno para el conjunto de la zona de estudio del proyecto.

En el Cuadro IV.1 se muestran todos los Contextos Morfológicos de cada Dominio Fisiográfico y Región.

Cuadro IV.1. Regiones, Dominios Fisiográficos y Contextos Morfológicos considerados en el área de estudio.

REGIÓN SIERRA	
DOMINIO FISIOGRAFICO:VERTIENTES EXTERNAS DE LA CORDILLERA OCCIDENTAL	
CONTEXTOS MORFOLOGICOS	Relieves diversificados sobre materiales volcánicos antiguos, con cobertura piroclástica (Cordillera Occidental)
	Relieves diversificados sobre materiales volcánicos antiguos, sin cobertura piroclástica (Cordillera Occidental)
	Zonas deprimidas o abrigadas y primeras estribaciones de la vertiente occidental, sin cobertura piroclástica (Cordillera Occidental)
	Vertientes homogéneas sobre granitos y granodioritas, con cobertura piroclástica (Cordillera Occidental)
	Vertientes homogéneas sobre granitos y granodioritas, sin cobertura piroclástica (Cordillera Occidental)
	Vertientes de carácter estructural sobre rocas volcano-sedimentarias y metamórficas, con cobertura piroclástica (Cordillera Occidental)
	Cuencas deprimidas con relieves colinares sobre rellenos volcano-sedimentarios, con cobertura piroclástica (Cordillera Occidental)
	Relieves escarpados sobre rocas metamórficas, sin cobertura piroclástica (Cordillera Occidental)
	Relieves y estribaciones meridionales de la vertiente occidental, sin cobertura piroclástica (Cordillera Occidental)

DOMINIO FISIOGRAFICO: VERTIENTES EXTERNAS DE LA CORDILLERA REAL	
CONTEXTOS MORFOLÓGICOS	Relieves escarpados sobre rocas metamórficas, con cobertura piroclástica (Cordillera Real)
	Relieves escarpados sobre rocas metamórficas, sin cobertura piroclástica (Cordillera Real)
	Vertientes homogéneas sobre granitos y granodioritas, con cobertura piroclástica (Cordillera Real)
	Vertientes homogéneas sobre granitos y granodioritas, sin cobertura piroclástica (Cordillera Real)
DOMINIO FISIOGRAFICO: CIMAS FRÍAS DE LAS CORDILLERAS OCCIDENTAL Y REAL	
CONTEXTOS MORFOLÓGICOS	Paisajes glaciares
	Paisajes de páramo con modelado periglacial y huellas glaciares poco marcadas
	Paisajes de páramo con modelado eólico
	Relieves de los márgenes de las cimas frías
DOMINIO FISIOGRAFICO: SISTEMA VOLCÁNICO	
CONTEXTOS MORFOLÓGICOS	Vestigios de edificios volcánicos muy destruidos, difícilmente identificables
	Construcciones de tipo estrato-volcán y formas asociadas
DOMINIO FISIOGRAFICO: VERTIENTES Y RELIEVES DE CUENCAS INTERANDINAS	
CONTEXTOS MORFOLÓGICOS	Vertientes y relieves superiores de las cuencas interandinas, con cobertura piroclástica (Sierra Norte)
	Vertientes y relieves superiores de las cuencas interandinas, sin cobertura piroclástica (Sierras Central y Meridional)
	Macizos internos de la Sierra Sur sobre litología indiferenciada, sin cobertura piroclástica
	Macizos internos de la Sierra Sur sobre granitos y granodioritas, sin cobertura piroclástica
	Vertientes y relieves inferiores de las cuencas interandinas, con cobertura piroclástica. Sierra Norte
	Vertientes y relieves inferiores de las cuencas interandinas, sin cobertura piroclástica. Sierra Sur
DOMINIO FISIOGRAFICO: RELIEVES DE FONDO DE CUENCAS INTERANDINAS	
CONTEXTOS MORFOLÓGICOS	Relieves de fondo de cuencas interandinas con rellenos volcano-sedimentarios y piroclásticos
	Relieves de fondo de cuencas interandinas sin cobertura piroclástica

DOMINIO FISIOGRAFICO: MEDIO ALUVIAL DE SIERRA	
CONTEXTO MORFOLÓGICO	Medio aluvial de Sierra
REGIÓN AMAZONÍA	
DOMINIO FISIOGRAFICO: ZONA SUBANDINA	
CONTEXTOS MORFOLÓGICOS	Cordillera del Napo: paisajes estructurales, calcáreos y relieves periféricos, con cobertura de cenizas volcánicas
	Cordillera del Cutucú: relieves sobre rocas calcáreas y areniscas, con y sin formas estructurales. Sin cobertura de cenizas volcánicas
	Cordillera del Cóndor: relieves accidentados principalmente sobre granitos y modelado estructural sobre areniscas. Sin cobertura de cenizas volcánicas
	Corredores, depresiones (Cosanga, Limón-Gualaquiza y Zumba) y vertientes bajas marginales
	Estribaciones orientales subandinas: relieves sobre arcillas y areniscas (parcialmente fosilizadas por las formaciones de piedemonte)
DOMINIO FISIOGRAFICO: AMAZONIA PERIANDINA	
CONTEXTOS MORFOLÓGICOS	Piedemontes próximos, con cobertura de cenizas volcánicas recientes
	Piedemontes distales, sin cobertura de cenizas volcánicas
	Colinas periandinas occidentales
	Colinas periandinas orientales
DOMINIO FISIOGRAFICO: MEDIO ALUVIAL AMAZÓNICO	
CONTEXTO MORFOLÓGICO	Medio aluvial amazónico
REGIÓN COSTA	
DOMINIO FISIOGRAFICO: RELIEVES ESTRUCTURALES SOBRE SEDIMENTOS Terciarios	
CONTEXTO MORFOLÓGICO	Mesas muy disectadas y restos de relieves tabulares sobre limolitas y areniscas culminantes
DOMINIO FISIOGRAFICO: GRAN CONO TABULAR DE LA LLANURA COSTERA Y LLANURA ALUVIAL ANTIGUA	
CONTEXTOS MORFOLÓGICOS	Gran cono tabular de la llanura costera
	Testigos disectados de depósitos aluviales encaramados
	Llanura aluvial antigua
	Superficies onduladas y transición a la llanura aluvial reciente
DOMINIO FISIOGRAFICO: PIEDEMONTE ANDINO OCCIDENTAL	
CONTEXTOS MORFOLÓGICOS	Conos de esparcimiento y formas de piedemonte proximales, en contacto con la vertiente andina

	occidental
	Conos de esparcimiento y formas de piedemonte distales, planos a poco disectados
DOMINIO FISIAGRÁFICO: PIEDEMONTE COSTERO	
CONTEXTO MORFOLÓGICO	Glacis de los piedemonte costeros
DOMINIO FISIAGRÁFICO: BAJA LLANURA ALUVIAL INUNDABLE DE LA COSTA	
CONTEXTO MORFOLÓGICO	Llanura aluvial reciente
DOMINIO FISIAGRÁFICO: MEDIO ALUVIAL COSTERO	
CONTEXTO MORFOLÓGICO	Medio aluvial costero
DOMINIO FISIAGRÁFICO: CORDILLERAS COSTERAS SOBRE ROCAS VOLCÁNICAS ANTIGUAS	
CONTEXTO MORFOLÓGICO	Cerros testigos de la llanura aluvial reciente
DOMINIO FISIAGRÁFICO: MEDIO LITORAL	
CONTEXTOS MORFOLÓGICOS	Llanura y depresión costera de Arenillas
	Formas y depósitos fluvio-marinos

Fuente: CTN, basada en Winckell, 1997

Cada uno de los Contextos Morfológicos definidos pertenece a un solo Dominio Fisiográfico. Y, a su vez, cada Dominio Fisiográfico, está incluido en una sola región. De esta forma, determinando el Contexto Morfológico en que se incluye un conjunto de geoformas espacialmente contiguas quedan directamente asignados los niveles superiores de la jerarquía.

Tres aspectos deben tenerse especialmente en cuenta para la delimitación de un Contexto Morfológico:

- Muchas geoformas no son exclusivas de un Contexto Morfológico concreto (p.ej., coluviones, vertientes, formas poligénicas, etc.).
- Aunque hay formas más características y/o abundantes de un determinado contexto (p.ej., formas y depósitos glaciares en *Paisajes glaciares* o en *Paisajes de páramo con modelado glaciar y huellas glaciares poco marcadas*), pueden aparecer en otros Contextos Morfológicos (en el caso anterior, por ejemplo, por tratarse de formas paleoclimáticas heredadas).
- Los contextos morfológicos se conciben como áreas de continuidad cartográfica, favoreciendo que no existan "islas" pequeñas de otros Contextos Morfológicos en su interior.

El último escalón en esta jerarquía, de menor amplitud geográfica y mayor especificidad en su definición, está ocupado por el orden correspondiente a las geoformas.

Una **Geoforma** (o Unidad Geomorfológica) se puede definir como una porción del territorio, identificable con respecto a las de su entorno inmediato desde el punto de vista perceptivo, que presenta características homogéneas en cuanto a su génesis (procesos formadores), morfología (forma del terreno), morfometría (o análisis cuantitativo del relieve: pendiente, desnivel relativo, longitud de vertiente), procesos morfodinámicos actuantes y material constitutivo (formación geológica o depósito superficial sobre la que se asienta).

Son las unidades básicas de mapeo. El tamaño mínimo para su representación es de 1 hectárea, con órdenes típicos de magnitud de entre 5 a 10 hectáreas hasta 10² km² para las geoformas mayores.

Una Geoforma debe cumplir con los siguientes requisitos:

- Es fácilmente reconocible, tanto a partir de imágenes aéreas adecuadas que permitan la visión tridimensional como en el propio terreno.
- Sus límites representan cambios netos en las características del relieve o, cuando no son suficientemente claros, se determinan a partir del cambio en ciertos parámetros que no siempre tienen expresión en la morfología (formaciones geológicas subyacentes, por ejemplo).

- Sus dimensiones son convenientes para la escala del mapa y para el estudio edafológico posterior, de tal manera que proporcionan una información adecuada para este objetivo y no se crean multitud de recintos o polígonos de escaso significado.

Ejemplos de geoformas (o unidades geomorfológicas) son: valle en V; superficie de cono de esparcimiento; relieve lacustre ondulado; coluvión reciente; fondo de valle glaciario; rampa de piedemonte de cono volcánico; cordón litoral; aplanamiento kárstico; colinas en media naranja; manto eólico; superficie de cuesta; relieve colinado medio; superficie horizontal disectada; superficie intervenida.

1.1. Justificación del sistema de jerarquía de relieve adoptado

Los órdenes de jerarquía adoptados suponen un cambio con respecto a la sistemática llevada a cabo en la cartografía geomorfológica realizada por el Instituto Espacial Ecuatoriano, IEE (exCLIRSEN), cuyos trabajos son predecesores de éste. Dicho organismo, para encuadrar las geoformas en un nivel superior de cierta homogeneidad, sólo consideró a las que denominó Unidades Ambientales, sin otros niveles o escalones. La modificación llevada a cabo en el presente proyecto supone una estructuración de la información geomorfológica en varios niveles jerárquicos (Contexto Morfológico, Dominio Fisiográfico y Región), que atienden a una categorización del relieve en función de la escala de análisis y que, por tanto, contribuye a una mejor comprensión del mismo.

Por otra parte, aunque las anteriormente denominadas Unidades Ambientales equivalen, en algunos casos, a los designados en este trabajo como Contextos Morfológicos (por ejemplo, Relieves de los márgenes de las cimas frías era una Unidad Ambiental y ahora es considerado un Contexto Morfológico, con idéntico nombre), existen otras situaciones en que dichas Unidades Ambientales parecen ajustarse mejor a una categoría de mayor amplitud geográfica, el Dominio Fisiográfico. Es el caso, por ejemplo, de la Unidad Ambiental Vertientes externas de la Cordillera Real, que en este trabajo ya es tratado como Dominio Fisiográfico, en el que se incluyen cuatro diferentes Contextos Morfológicos.

2. Atributo relacionado con la génesis de la geoforma

El grupo genético indica el tipo general de modelado característico de cada tipo de geoforma. Una denominación de geoforma siempre se atribuye, por tanto, a un determinado grupo genético.

Las principales características de los trece grupos genéticos se sintetizan en el Cuadro IV.2.

Cuadro IV.2. Grupos genéticos y características de los mismos

GRUPO GENÉTICO	CARACTERÍSTICAS GENERALES
Fluvial	Formas y depósitos ligados a ríos y al flujo de agua

	habitualmente encauzada. También se incluyen formas resultantes de la erosión generalizada por agua
Fluvio-lacustre	Formas y depósitos ligados a lagos, lagunas y áreas endorreicas, incluyendo depresiones con acumulación de agua esporádica, temporal o permanente
Laderas	Formas y depósitos relacionados con la evolución y dinámica de las laderas o vertientes
Glaciar y periglacial	Formas y depósitos producidos por la acumulación de hielo (glaciares) y en las zonas de su periferia o en las que dominan los ciclos de hielo y deshielo del terreno y/o la existencia de permafrost (periglaciares)
Volcánico	Formas y depósitos tanto asociados directa o indirectamente a edificios volcánicos recientes como relieves que aparecen sobre sustrato volcánico
Marino	Formas y depósitos relacionados tanto con la dinámica litoral actual y reciente, como formas relacionadas con depósitos marinos antiguos
Kárstico	Formas desarrollados principalmente sobre rocas calcáreas (calizas, dolomías, calcarenitas) y evaporítico-salinas, con un característico modelado
Meteorización	Formas características producto de una intensa meteorización química
Eólico	Formas y depósitos producidos por la acción del viento
Estructural	Modelados resultantes de la interacción entre los diversos procesos erosivos y la litología y estructura de las rocas
Tectónico-erosivo	Formas sin rasgos característicos (geoformas banales), no ligadas a ningún sustrato litológico concreto, de cierta extensión y continuidad. Las geoformas incluidas en este grupo han sido modeladas por una erosión relativamente uniforme en su conjunto, generalmente sobre materiales que habían sido con anterioridad elevados tectónicamente
Poligénicas	Formas y depósitos que tienen su origen en dos o más grupos genéticos o que son de difícil adscripción a uno de ellos
Otras	Se incluyen en este grupo geoformas de definición poco precisa, difícilmente representables por sus propias características y modo de aparición o áreas de fuerte intervención antrópica que impiden reconocer la geoforma original o representarla

Fuente: CTN

3. Atributos geológicos: formación geológica y litología

Una *formación geológica* (sensu stricto) es una unidad litoestratigráfica constituida por un conjunto de rocas claramente diferenciables de las adyacentes o próximas por sus

características litológicas, suficientemente distintivas como para permitir esa diferenciación. Las *formaciones geológicas* (sensu stricto) se definen en su localidad tipo (de donde, generalmente, reciben su nombre: Formación Tarqui, Formación Tena). Además de caracterizarlas por la litología, se describe su contenido paleontológico si es el caso (que permitirá encuadrarlas en la escala cronoestratigráfica), potencia, extensión y variación lateral, así como sus relaciones con otras formaciones geológicas supra e infrayacentes.

La unión de dos o más *formaciones geológicas* contiguas asociadas, que presentan un cierto número de características litológicas comunes, se denomina *grupo* (sensu stricto). Las *formaciones geológicas*, por su parte, se pueden dividir, total o parcialmente, en unidades de rango menor, llamadas *miembros*.

Cuando estos cuerpos rocosos, a pesar de que hayan podido ser considerados por algunos autores como *formaciones geológicas*, *miembros* o *grupos*, no cumplen con los criterios seguidos internacionalmente para considerarlos bajo tales denominaciones, la tendencia es utilizar el término genérico de "unidad".

En este trabajo se considera el término "formación geológica" en sentido amplio, o informal: se incluyen en esta categoría general las *formaciones geológicas*, *grupos* y "unidades" que así fueron consideradas en la cartografía geológica utilizada como referencia o insumo principal (cartografía geológica 1:100.000 o 1:250.000 proporcionada por el INIGEMM al inicio de este proyecto, en febrero de 2014).

También se incluyen bajo esta categoría diferentes tipos de *formaciones* o *depósitos superficiales*: una formación o depósito superficial es un cuerpo sedimentario, de espesor limitado, normalmente del orden de la decena de metros, que recubre el sustrato geológico, sin guardar relación geométrica con él; habitualmente están poco o nada consolidados y/o compactados y pertenecen al Cuaternario (<1,8 millones de años). Ejemplos de formaciones superficiales son: depósitos aluviales; depósitos coluviales; depósitos glacio-lacustres. Otras formaciones superficiales pueden denominarse, incluso, con el nombre de una localidad o topónimo donde aparecen y su litología o tipo litológico dominante (por ejemplo, ceniza del Tungurahua o volcano-sedimentos del Quilotoa).

Bajo estas consideraciones, para toda el área de estudio se han establecido un total de 236 formaciones geológicas (en sentido amplio del término) para el total del área de estudio. A cada una de estas formaciones se les ha asociado una descripción litológica, de acuerdo a la que aparece en las cartografías geológicas anteriormente referidas, completando y contrastando dicha descripción con los principales léxicos estratigráficos del país disponibles en el momento de establecer estas relaciones (Bristow y Hoffstetter, 1977; Duque, 2000).

La asignación de los atributos "formación geológica" y "litología" se realiza, por tanto, a través del primero de estos atributos. Aunque la referencia principal es la cartografía geológica 1:100.000 (o 1:250.000) del INIGEMM u organismos predecesores, también se utilizan como insumos otras cartografías geológicas (ver apartado 2.2.1.2. Insumos

complementarios, de la Memoria) cuando se deduce que éstas son de mejor calidad o precisión. Asimismo, se realizan modificaciones cuando existen evidencias, en campo o mediante la propia fotointerpretación, de una "formación geológica" concreta diferente a la proporcionada por cualquiera de los insumos geológicos.

En el Cuadro IV.3 se muestran algunos ejemplos de formaciones geológicas o depósitos superficiales, con el código asignado y la descripción del tipo de roca o sedimento.

Cuadro IV.3. Ejemplos de formaciones geológicas o depósitos superficiales, símbolos asignados y descripción litológica correspondiente

FORMACIÓN GEOLÓGICA O DEPÓSITO SUPERFICIAL	(*)	DESCRIPCIÓN DEL TIPO DE ROCA O SEDIMENTO
Depósitos de ladera	Q_{dl}	Gravas y bloques de angulosos a subangulosos, con o sin mezcla irregular y en proporciones variables de elementos finos (limos, arcillas y arenas)
Volcano-sedimentos del Quilotoa	Q_{dvQ}	Tobas bien estratificadas, con frecuente carácter lacustre y alternantes con cenizas y lapilli
Conglomerados Zarapullo	P_{za}	Guijarros y cantos rodados pobremente estratificados en matriz areno-limosa
Formación Borbón	PI_B	Areniscas de grano grueso en bancos, con intercalaciones de argilita y conglomerados en la base
Formación Mangán	Mio_{Mn}	Limolitas, lutitas y areniscas de grano fino interestratificadas; lutitas con vetas de carbón; areniscas de grano grueso y conglomeráticas
Formación Playa Rica	Ole_r	Lutitas grises o negras laminadas, con intercalaciones de areniscas
Formación Ostiones	Eo_{os}	Lutitas duras, grises a pardas; tobas y arcillas silíceas hacia muro
Formación Tiyuyacu	Pal_{Ty}	Conglomerado de cuarzo, lutita y chert en matriz areno-limosa; areniscas con intercalaciones de lutitas rojas, grises y verdes
Grupo Alamor	M_{al}	Lutitas, areniscas, arcillas y limos estratificados, localmente con ligero metamorfismo
Batolito de Zamora	J_{abs}	Granitoides
Unidad Piedras	Pz_{pi}	Anfibolitas gneísicas de grano fino a grueso y esquistos verdes
Granito de Abitagua	IN G_{Ab}	Granito (monzogranito de biotita, de grano grueso y color rosado)
Gabro	IN G_a	Gabro

Fuente: CTN, a partir de: cartografías geológicas oficiales 1: 100.000 y 1:250.000 del INIGEMM y organismos predecesores; Bristow y Hoffstetter, 1977

(*) Nota: Los símbolos empleados para cada una de las formaciones geológicas o depósitos superficiales no tienen carácter oficial, aunque para ello se ha tenido en cuenta la simbología utilizada en publicaciones de amplio reconocimiento y uso: hojas geológicas 1:100.000 y

1:250.000 publicadas por el INIGEMM u organismos predecesores y Léxico estratigráfico del Ecuador (Bristow y Hoffstetter, 1977). Especialmente para depósitos superficiales y otros grupos litológicos que no tienen reconocimiento de formación, así como para ciertas formaciones geológicas, se ha acordado la adopción de códigos propios, siguiendo criterios análogos a los utilizados en dichos trabajos de referencia.

En los códigos la primera o primeras letras hacen referencia a la edad: Q= Cuaternario, P=Pleistoceno, Pl=Plioceno, Mio=Mioceno, Oli=Oligoceno, Eo= Eoceno, Pal=Paleoceno, K=Cretácico, J=Jurásico, Pz=Paleozoico, mientras que los subíndices se refieren al tipo de depósito superficial (dl=depósitos de ladera; dvQ=depósitos volcánicos del Quilotoa) o al nombre de la "formación geológica" (za=Zarapullo; Bb=Borbón; Mn=Mangán, etc.). Los símbolos que inician su denominación con IN se refieren a cuerpos intrusivos sin asignación de edad.

4. Atributos morfológicos: forma de la cima, de la vertiente y del valle

Los atributos morfológicos, de carácter descriptivo, hacen referencia a variables que ayudan a describir la forma del relieve de la unidad geomorfológica delimitada. Se incluyen los siguientes (Cuadro IV.4):

- Forma de la cima
- Forma de la vertiente
- Forma del valle

Cuadro IV.4. Categorías de formas de cima, vertiente y valle

FORMA DE LA CIMA	FORMA DE LA VERTIENTE	FORMA DEL VALLE
Aguda	Cóncava	En U
Redondeada	Convexa	En V
Plana	Rectilínea	Plano
Otras	Mixta	Otras
No Aplicable	Irregular	No Aplicable
	Otras	
	No Aplicable	

Fuente: CLIRSEN, 2012

5. Atributos morfométricos: desnivel relativo, longitud de vertiente y pendiente

Los atributos morfométricos se refieren a variables susceptibles de medida y que contribuyen a caracterizar el recinto o polígono identificado desde el punto de vista del análisis cuantitativo del relieve que proporciona la geoforma. Los atributos de este tipo son:

- Desnivel relativo
- Longitud de vertiente
- Pendiente

La asignación de todos estos atributos está automatizada, tal como se explica en el documento "Atributos de las geoformas, asignación de atributos y sistema de validación", en base a los datos que proporciona el MDT. No obstante, el fotointérprete los puede modificar si considera que no se ajustan a lo observado o son de carácter anómalo o inexacto.

El *desnivel relativo* corresponde a la altura existente entre la parte más baja, generalmente el cauce de los ríos, quebradas o incisiones (nivel base) y la parte más alta de las unidades geomorfológicas (CLIRSEN, 2012). Las categorías o rangos establecidos son las que se muestran en el Cuadro IV.5.

Cuadro IV.5. Categorías de desnivel relativo

CLASE	DESNIVEL RELATIVO
1	0 - 5 m
2	>5 - 15 m
3	>15 - 25 m
4	>25 - 50 m
5	>50 - 100 m
6	>100 - 200 m
7	>200 - 300 m
8	>300 m
NO APLICABLE	

Fuente: CLIRSEN, 2012

La *longitud de vertiente* corresponde a la distancia inclinada existente entre la parte más alta y la más baja de una unidad geomorfológica (IEE, 2012). Las categorías o rangos establecidos se muestran en el Cuadro IV.6.

Cuadro IV.6. Categorías de longitud de vertiente

CLASE	TIPO	LONGITUD DE VERTIENTE
1	Muy corta	< 15 m
2	Corta	>15-50 m
3	Moderadamente larga	>50-250 m
4	Larga	>250-500 m
5	Muy larga	>500 m
NO APLICABLE		

Fuente: CLIRSEN, 2012

La *pendiente* es el grado de inclinación de las geoformas, con relación a la horizontal, expresado en porcentaje (IEE, 2012). Se han establecido diez clases o rangos de pendientes de pendiente (Cuadro IV. 7).

Cuadro IV.7. Categorías de pendiente

CLASE	TIPO	PENDIENTE (%)
1	Plana	0-2
2	Muy suave	>2 - 5
3	Suave	>5 - 12
4	Media	>12 - 25
5	Media a fuerte	>25 - 40
6	Fuerte	>40 - 70
7	Muy fuerte	>70 - 100
8	Escarpada	> 100 - 150
9	Muy escarpada	> 150 - 200
10	Abrupta	> 200
NO APLICABLE		

Fuente: CLIRSEN, 2012

6. Atributos relacionados con el drenaje

Son dos las variables o atributos que se refieren al drenaje: la forma de drenaje y la densidad de drenaje. Ambas variables proporcionan información indirecta sobre el sustrato (litología y estructura) y/o el tipo de modelado al que está, o ha estado, sometida la geoforma. Las categorías consideradas para cada uno de estos atributos se recogen en los Cuadros IV.8 y IV.9.

La forma de drenaje se asigna por fotointerpretación, mientras que la densidad de drenaje (relación entre la longitud total de cauces que atraviesan un área dada y la superficie de dicha área: Horton, 1945; Strahler, 1952; Strahler, 1954) se obtiene automáticamente.

Las herramientas para generar la red de drenaje son ArcGIS 10, ArcHydro y ETGeowizard.

Cuadro IV.8. Categorías de tipo de drenaje

TIPOS DE DRENAJE
Dendrítico
Subdendrítico
Anastomosado
Meándrico
Paralelo
Enrejado
Rectangular
Angular
Radial
Asimétrico
Subparalelo
Pinnado
Otras
No Aplicable

Fuente: CLIRSEN, 2012

Cuadro IV.9. Categorías de densidad de drenaje

CLASE O TIPO	DENSIDAD
Drenaje grueso (baja densidad)	<5 km/km ²
Drenaje medio (media densidad)	5-12 km/km ²
Drenaje fino (alta densidad)	>12 km/km ²
NO APLICABLE	

Fuente: CTN

Bibliografía citada en el anexo

Bristow, C.R., y Hoffstetter, R., 1977. Lexique Stratigraphique International, vol. V. Amérique Latine, Fasc. 5 a 2: Ecuador. *Centre National de la Recherche Scientifique (CNRS)*. París, 410 p.

CLIRSEN, 2012. Proyecto: "Generación de Geoinformación para la gestión del territorio a nivel nacional, escala 1:25.000". Geomorfología. Metodología (versión 2012). *Informe no publicado*. Quito, 36 p.

CODIGEM-BGS (Corporación de Desarrollo e Investigación Geológico Minero Metalúrgica; British Geological Survey), 1993. Mapa Geológico del Ecuador, esc. 1:1.000.000. *CODIGEM*. Quito.

DGGM-IGS (Dirección General de Geología y Minas; Institute of Geological Sciences), 1982. Mapa Geológico del Ecuador, esc. 1:1.000.000. *DGGM*. Quito.

Duque, P., 2000. Léxico Estratigráfico del Ecuador. *CODIGEM*. Quito, 102 p.

Horton, R.E., 1945. Erosional development of streams and their drainage basis; hydrophysical approach to quantitative morphology. *Geol. Soc. Am. Bull.*, 56, 275-370.

Strahler, A.N., 1952. Hypsometric (area-altitude) analysis of erosional topography. *Geol. Soc. Am. Bull.*, 63, 1117-1142.

Strahler, A.N., 1954. Statistical analysis in geomorphic research. *J. Geology*, 62, 1-25.

Winckell, A. (coordinador), 1997. Los paisajes naturales del Ecuador: las regiones y paisajes del Ecuador. *CEDIG, IPGH, ORSTOM, IGM*. Quito, 416 p. + mapa esc. 1:1.000.000.