

## **MEMORIA TÉCNICA**

## **GEOMORFOLOGÍA**

## **CANTÓN MERA**

### **PROYECTO:**

**“LEVANTAMIENTO DE CARTOGRAFÍA TEMÁTICA ESCALA  
1:25.000, LOTES 1 y 2”**

**Abril de 2015**

## PERSONAL PARTICIPANTE

### Unidad MAGAP-PRAT, SIGTIERRAS:

José Duque  
Sandra González  
Xavier Andrade  
Óscar Garzón

### Consortio TRACASA-NIPSA:

#### Responsables:

Joaquín del Val  
Idurre Barinagarrementería

#### Memoria:

Javier Reina  
Juan Agustín Núñez  
Fernando Guerrero  
Marta San Segundo  
Anna Bordetas  
Baldomer Corderroure  
Jorge Navarro  
Oriol Pedraza  
Lorena Piedra

#### Fotointérpretes:

Sergio Andrade  
Lucía Avilés  
Anna Bordetas  
Leonardo Calle  
Baldomer Corderroure  
Yetzabel Flores  
Jorge Navarro  
Juan Agustín Núñez  
Katia Olivos  
Oriol Pedraza  
Isaac Pérez  
Lorena Piedra  
Anna Pibernat  
Javier Reina  
Angélica Robles  
Mariana de J. Yaguana

**FISCALIZACIÓN** realizada por la Asociación ACOTECNIC – INGEOMATICA

## ÍNDICE

---

<b>I.</b>	<b>INTRODUCCIÓN .....</b>	<b>1</b>
1.1.	El proyecto de Cartografía Temática de Ecuador .....	2
1.2.	Objetivos .....	3
1.2.1.	Objetivos generales del Proyecto .....	3
1.2.2.	Objetivos del estudio geomorfológico .....	3
1.3.	Antecedentes de este estudio .....	4
<b>II.</b>	<b>METODOLOGÍA .....</b>	<b>5</b>
2.1.	Características del producto esperado .....	5
2.2.	Etapas metodológicas.....	5
2.2.1.	Recopilación de información .....	6
2.2.1.1.	Insumos básicos: MDT, ortofotos y otras imágenes .....	6
2.2.1.2.	Insumos complementarios .....	6
2.2.2.	Fotointerpretación .....	7
2.2.2.1.	<i>Software</i> empleado .....	8
2.2.3.	Fase de campo .....	9
2.2.3.1.	Criterios para la validación en campo .....	9
2.2.3.2.	Validación y adquisición de datos de campo .....	9
2.2.4.	Integración de datos y adecuación cartográfica final .....	9
2.2.5.	Mapa y leyenda .....	10
2.2.5.1.	Explicación de la leyenda .....	10
2.2.5.2.	Esquemas: Relieve y Paisaje (Contextos Morfológicos), Esquema Geológico y Pendientes ....	12
2.3.	Control de calidad.....	13
2.4.	Insumos utilizados para la cartografía geomorfológica del cantón .....	14
<b>III.</b>	<b>RESULTADOS.....</b>	<b>16</b>
3.1.	Levantamiento de información.....	16
3.2.	Regiones y dominios fisiográficos.....	16
3.2.1.	Dominio Fisiográfico Vertientes Externas de la Cordillera Real .....	17
3.2.2.	Dominio Fisiográfico Medio Aluvial de Sierra .....	18
3.2.3.	Dominio Fisiográfico Zona Subandina .....	18
3.2.4.	Dominio Fisiográfico Amazonía Periandina.....	19
3.2.5.	Dominio Fisiográfico Medio Aluvial Amazónico .....	19
3.3.	Contextos morfológicos .....	20
3.3.1.	Vertientes homogéneas sobre granitos y granodioritas, con cobertura piroclástica (Cordillera Real) .....	20

3.3.2. Medio Aluvial de Sierra .....	20
3.3.3. Cordillera del Napo: paisajes estructurales, calcáreos y relieves periféricos, con cobertura de cenizas volcánicas.....	21
3.3.4. Estribaciones orientales subandinas: relieves sobre arcillas y areniscas (parcialmente fosilizadas por las formaciones de piedemonte) .....	21
3.3.5. Piedemontes próximos, con cobertura de cenizas volcánicas recientes.....	21
3.3.6. Medio Aluvial Amazónico .....	22
3.4. Geoformas y formaciones geológicas presentes en el cantón .....	23
3.5. Descripción de geoformas .....	28
3.5.1. Fluvial .....	28
3.5.1.1. Valle fluvial, llanura de inundación (F1) .....	28
3.5.1.2. Terraza baja y cauce actual (sobreexcavación del cauce en llanura de inundación) (F2).....	29
3.5.1.3. Barranco (E2) .....	30
3.5.1.4. Encañonamiento (E4).....	31
3.5.1.5. Terraza media (Tm) .....	31
3.5.1.6. Terraza alta (Ta) .....	31
3.5.1.7. Vertiente o abrupto de terraza (Tv).....	32
3.5.1.8. Terrazas indiferenciadas (Ti) .....	32
3.5.1.9. Superficie de cono de esparcimiento (Co1) .....	32
3.5.1.10. Superficie de cono de esparcimiento disectado (Co2).....	33
3.5.1.11. Abrupto de cono de esparcimiento (Co4).....	33
3.5.1.12. Testigo de cono de esparcimiento (CoT).....	33
3.5.1.13. Superficie de cono de deyección (Cd1) .....	34
3.5.1.14. Superficie de cono de deyección disectado (Cd3) .....	34
3.5.2. Laderas .....	35
3.5.2.1. Vertiente rectilínea (Lr1).....	35
3.5.2.2. Vertiente rectilínea con fuerte disección (Lr2).....	35
3.5.2.3. Vertiente rectilínea con abruptos (Lr4) .....	36
3.5.2.4. Vertiente abrupta (La1).....	36
3.5.2.5. Vertiente abrupta con fuerte disección (La2) .....	37
3.5.2.6. Vertiente heterogénea (Lh1) .....	37
3.5.2.7. Vertiente heterogénea con fuerte disección (Lh4) .....	38
3.5.2.8. Escarpe de deslizamiento (Lh6) .....	38
3.5.2.9. Coluvión reciente (Col1) .....	38
3.5.2.10. Coluvión antiguo (Col2) .....	39
3.5.2.11. Depósitos de deslizamiento, masa deslizada (Ld1) .....	39
3.5.2.12. Testigo de glacis de esparcimiento (Pd4).....	40
3.5.3. Estructural.....	40
3.5.3.1. Superficie de mesa o meseta (Eh1).....	40
3.5.3.2. Superficie de mesa o meseta disectada (Eh2).....	41
3.5.3.3. Cornisa de mesa o meseta (Eh3) .....	41
3.5.3.4. Vertiente de mesa o meseta (Eh4).....	42

3.5.3.5.	Superficie de cuesta (Ei1) .....	42
3.5.3.6.	Superficie de cuesta disectada (Ei2) .....	42
3.5.3.7.	Frente de cuesta (Ei3) .....	43
3.5.3.8.	Vertiente de cuesta (Ei4) .....	43
3.5.3.9.	Superficie de chevron (Ei5) .....	43
3.5.3.10.	Frente de chevron (Ei6) .....	43
3.5.3.11.	Restos de superficie estructural (Esr) .....	44
3.5.4.	Tectónico-erosivo .....	44
3.5.4.1.	Relieve colinado bajo (Rt3) .....	44
3.5.4.2.	Relieve colinado medio (Rt4) .....	44
3.5.4.3.	Relieve colinado alto (Rt5) .....	45
3.5.4.4.	Relieve colinado muy alto (Rt6) .....	46
3.5.5.	Poligénicas.....	46
3.5.5.1.	Coluvio-aluvial reciente (Coa1).....	46
3.5.5.2.	Coluvio-aluvial antiguo (Coa2) .....	46
3.5.5.3.	Superficie inclinada (Si2).....	46
3.5.5.4.	Superficie inclinada disectada (Si3) .....	47
3.5.5.5.	Cerro testigo (Rr4).....	47
3.5.5.6.	Interfluvio de cimas redondeadas (Ar1) .....	47
3.5.5.7.	Interfluvio de cimas estrechas (Ar2) .....	48
3.5.6.	Otras .....	48
3.5.6.1.	Superficie intervenida (O5) .....	48
<b>IV.</b>	<b>RESUMEN Y CONCLUSIONES .....</b>	<b>49</b>
<b>V.</b>	<b>BIBLIOGRAFÍA .....</b>	<b>51</b>
5.1.	Referencias generales .....	51
5.2.	Bibliografía citada .....	52

**ANEXO I. MODELO DE FICHA DE CAMPO**

**ANEXO II. CODIGOS DE FICHAS DE CAMPO LEVANTADAS EN EL CANTÓN**

**ANEXO III. GLOSARIO**

**ANEXO IV. ATRIBUTOS DE LAS GEOFORMAS**

## LISTA DE CUADROS

---

<b>Cuadro 2.1.</b> Grupos genéticos y subgrupos en que se encuadran las geoformas .....	10
<b>Cuadro 2.2.</b> Índice de cartas topográficas utilizadas para el cantón Mera .....	15
<b>Cuadro 3.1.</b> Regiones y Dominios Fisiográficos presentes en el cantón Mera .....	17
<b>Cuadro 3.2.</b> Contextos morfológicos presentes en el cantón Mera .....	20
<b>Cuadro 3.3.</b> Contextos morfológicos y geoformas presentes en el cantón .....	23
<b>Cuadro 3.4.</b> Formaciones geológicas y depósitos superficiales presentes en el cantón .....	26

## LISTA DE FIGURAS

---

<b>Figura 1.1.</b> Distribución geográfica de la Zona de Estudio dentro del área continental .....	2
<b>Figura 2.1.</b> Mapa sintético de procesos en el diseño y producción de la cartografía geomorfológica .....	5
<b>Figura 2.2.</b> Plan de calidad en la cartografía geomorfológica, principales hitos .....	13
<b>Figura 2.3.</b> Insumos de base de generación de los MDT en el cantón Mera .....	14
<b>Figura 3.1.</b> Localización de recorridos y fichas de campo del cantón Mera .....	16
<b>Figura 3.2.</b> Distribución geográfica de los diferentes dominios fisiográficos presentes en el cantón Mera .....	17

## LISTA DE FOTOS

---

<b>Foto 1.</b> Valle fluvial, llanura de inundación. Sector Puyo Pungo .....	28
<b>Foto 2.</b> Terraza baja y cauce actual (sobrexcaución del cauce en llanura de inundación). Sector Mera .....	29
<b>Foto 3.</b> Barranco. Sector Cumandá .....	30
<b>Fotos 4 y 5.</b> Terraza media. Sector Mera .....	31
<b>Foto 6.</b> Terrazas indiferenciadas. Sector Nueva Vida .....	32
<b>Foto 7.</b> Superficie de cono de esparcimiento disectado. Sector Madre Tierra .....	33
<b>Fotos 8 y 9.</b> Testigo de cono de esparcimiento. Sector Mera .....	34
<b>Foto 10.</b> Vertiente rectilínea. Sector Centro Rayourcu .....	35
<b>Foto 11.</b> Vertiente rectilínea con fuerte disección. Sector Los Ángeles .....	35
<b>Foto 12.</b> Vertiente abrupta. Sector Los Ángeles .....	36
<b>Fotos 13 y 14.</b> Vertiente abrupta con fuerte disección. Sector Los Ángeles .....	37
<b>Fotos 15 y 16.</b> Coluvión antiguo. Sector Los Ángeles .....	39
<b>Fotos 17 y 18.</b> Testigo de glacis de esparcimiento. Sector Mera .....	40
<b>Fotos 19 y 20.</b> Superficie de mesa o meseta disectada. Sector San Antonio .....	41
<b>Fotos 21 y 22.</b> Cornisa de mesa o meseta. Sector San Antonio .....	41
<b>Fotos 23 y 24.</b> Relieve colinado alto. Sector Colonia Álvarez Miño .....	45
<b>Foto 25.</b> Relieve colinado muy alto. Sector Mera .....	46

## I. INTRODUCCIÓN

El 1 de febrero de 2011, la República del Ecuador y el Banco Interamericano de Desarrollo suscribieron el Contrato de Préstamo 2461/OC-EC, cuyo objetivo es la implantación en todo el país de un sistema eficiente de gestión de catastro y registro de la propiedad de la tierra rural, con el objetivo de brindar seguridad jurídica a los derechos de propiedad, apoyar la aplicación de políticas tributarias de los cantones, y proveer información para la planificación de ordenamiento territorial del área rural.

El Proyecto es ejecutado por el Ministerio de Agricultura, Ganadería, Acuicultura y Pesca, MAGAP, a través de la Unidad Ejecutora MAGAP-PRAT, dentro del Programa denominado como SIGTIERRAS.

Actualmente, el Proyecto gestiona, entre otros, los siguientes componentes:

- Fotografía aérea y ortofotografía a nivel nacional.
- Levantamiento de información de barrido predial, con participación de los GAD Municipales, en 58 cantones.
- Elaboración de cartografía temática en coordinación con otras iniciativas gubernamentales.
- Actualización de la metodología y aplicación para la valoración predial.
- Puesta en marcha del nuevo sistema SINAT.

Dentro del componente de cartografía temática, en una labor conjunta con el Instituto Espacial Ecuatoriano (IEE), MAGAP-SIGTIERRAS genera cartografía temática a escala 1:25.000 de las siguientes temáticas:

1. Cobertura y uso de la tierra
2. Sistemas productivos
3. Geomorfología
4. Suelos
5. Capacidad de uso de la tierra
6. Dificultad de labranza
7. Zonas homogéneas de cultivos
8. Peligros volcánicos
9. Accesibilidad a la red vial
10. Accesibilidad a infraestructura de acopio y facilidades agrícolas
11. Accesibilidad a centros económicos importantes
12. Zonas homogéneas de accesibilidad

Este levantamiento se ejecuta por parte de MAGAP-SIGTIERRAS dentro del territorio continental no intervenido ya anteriormente (áreas a cargo del IEE) y excluyendo las áreas protegidas definidas en el Patrimonio de Áreas Naturales del Estado (PANE), organizado en dos lotes de acuerdo a la siguiente figura (Figura 1.1).

**Figura 1.1.** Distribución geográfica de la Zona de Estudio dentro del área continental.

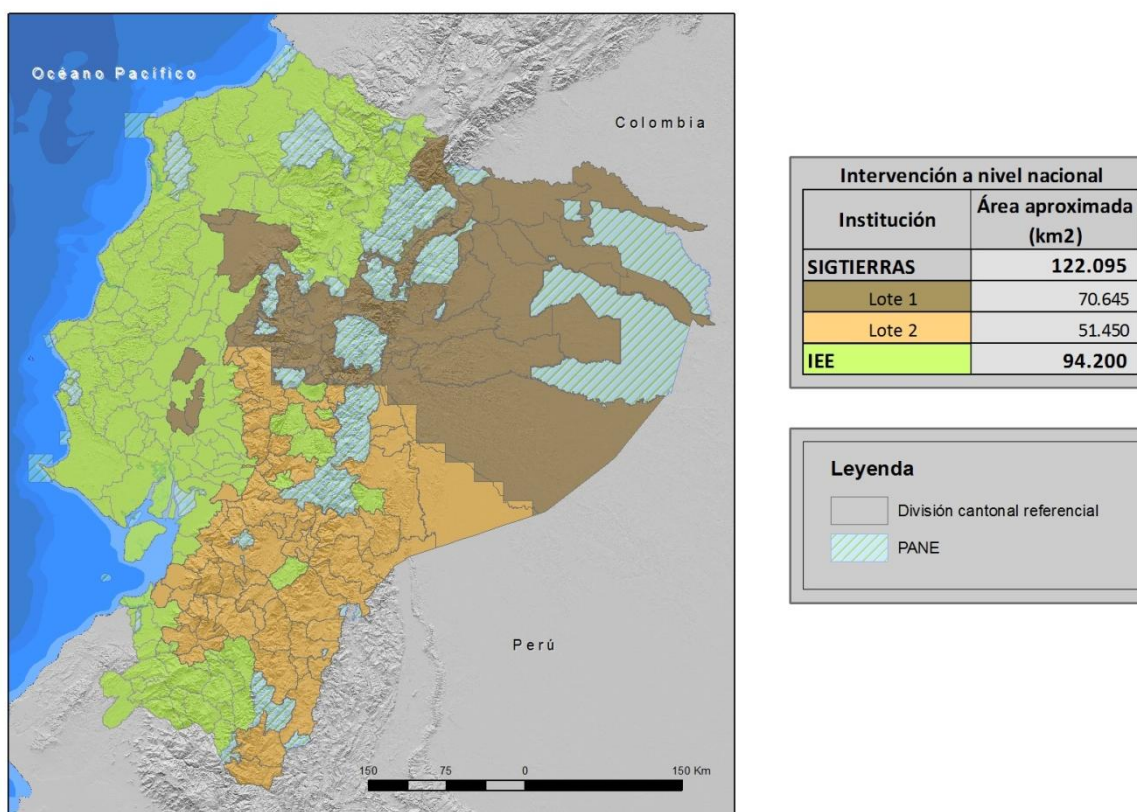

Fuente: CTN

### 1.1. El proyecto de Cartografía Temática de Ecuador

El Levantamiento de Cartografía Temática a escala 1:25.000 de Ecuador (LCT) pretende generar, en un área de trabajo de 122.095 km<sup>2</sup>, cartografía digital y bases de datos territoriales sobre: Geomorfología, Suelos y su Capacidad de uso, Dificultad de Labranza, Cobertura y uso de la tierra, Zonas homogéneas de cultivo y Sistemas Productivos. Para todo el territorio nacional se ha realizado la actualización de la cartografía existente de Peligros Volcánicos y se han elaborado cartografías de Accesibilidad a la Red Vial, a Infraestructuras de Acopio y Facilidades Agrícolas, a Centros Económicos Importantes y Zonas Homogéneas de Accesibilidad.

El Proyecto, financiado por el Banco Interamericano de Desarrollo, consta de dos LOTES, según consta en la Figura 1.1:

- i. LOTE 1, que ocupa una superficie de 70.645 km<sup>2</sup>; y,
- ii. LOTE 2, que ocupa una superficie de 51.450 km<sup>2</sup> y en el que se incluyen las temáticas a nivel de territorio nacional.

Los dos lotes fueron adjudicados al Consorcio TRACASA-NIPSA (CTN) mediante los Contratos de Servicios de Consultoría Nos. UE MAGAP-PRAT-105-2013 para el Levantamiento de Cartografía Temática a escala 1:25.000, Lote 1 y UE MAGAP-PRAT-106-2013 para el Levantamiento de Cartografía Temática a escala 1:25.000, Lote 2, ambos de fecha 9 de diciembre de 2013.

## 1.2. Objetivos

### 1.2.1. Objetivos generales del Proyecto

El Proyecto de Levantamiento de Cartografía Temática (LCT) tiene como objetivos generales, entre otros, los siguientes:

- Identificar la calidad del suelo de todo el país.
- Identificar sus mejores usos: cultivos más productivos y tecnologías más adecuadas para el territorio.
- Apoyar al mejor uso y aprovechamiento de los recursos vegetales del territorio y contribuir a elevar su productividad agropecuaria.
- Apoyar la planificación y el ordenamiento territorial a nivel parroquial, cantonal, municipal y provincial.

La Cartografía Geomorfológica, dentro de los objetivos generales del conjunto del Proyecto, aporta las bases de conocimiento del paisaje físico y constituye uno de los principales insumos para el levantamiento edafológico, formando con éste la componente Geopedológica. De hecho, para entender los procesos de formación de suelos se ha de disponer de un profundo conocimiento de su entorno geomorfológico. La geopedología, por lo tanto, se entiende como la integración de la geomorfología y la pedología usando como herramienta la primera para mejorar y acelerar los levantamientos de suelos, así como para implementar un modelo espacial que facilite su caracterización y permita establecer sus posibles relaciones con el paisaje.

### 1.2.2. Objetivos del estudio geomorfológico

Los objetivos específicos de la Cartografía Geomorfológica son:

- Generar una cartografía y base de datos asociada que permitan comprender el territorio de estudio desde el punto de vista de su relieve y paisaje físico.
- Categorizar el territorio, a través de un sistema jerárquico, en unidades que presentan rasgos y características comunes según la escala de análisis realizada. De más general a más particular, el territorio queda definido por diferentes Regiones, Dominios Fisiográficos, Contextos Morfológicos y Geoformas (o Unidades Geomorfológicas), categoría ésta última que supone la de mayor detalle de las consideradas.
- Disponer de una cartografía de referencia que, además de su utilidad para el levantamiento edafológico, constituya un elemento de referencia para otras actividades del Proyecto y una fuente de información fundamental para la implementación de planes, programas y proyectos con incidencia en el territorio.

### 1.3. Antecedentes de este estudio

El Gobierno del Ecuador requirió disponer entre sus estrategias, a finales de la década pasada, de un conjunto de geoinformación que contribuyera a la gestión territorial, mejoramiento y sostenibilidad de la productividad agraria. El Proyecto de Generación de Geoinformación fue declarado prioritario por el Gobierno Nacional, en consideración a la necesidad de contar con información fundamental actualizada sobre aspectos edáficos, hidrológicos, climáticos y socioeconómicos, importantes para el desarrollo del país. El estudio geomorfológico queda incluido como una de las actividades del Proyecto.

SIGTIERRAS, Programa Sistema Nacional de Información y Gestión de Tierras Rurales e Infraestructura Tecnológica del Ministerio de Agricultura, Ganadería, Acuicultura y Pesca (MAGAP), gestiona la construcción de una base de datos de tierras rurales y se encarga de obtener y proporcionar información para la planificación del desarrollo nacional, el ordenamiento territorial y las decisiones estratégicas para el área rural, entre otras funciones. Desde 2013 es responsable de continuar con el proyecto de Cartografía Temática, iniciado unos años antes.

La generación de geoinformación, con metodología y planteamientos que en gran parte se continúan en este Proyecto, fue comenzada por CLIRSEN (actualmente IEE, Instituto Espacial Ecuatoriano) en 2009, en coordinación con SENPLADES (Secretaría Nacional de Planificación y Desarrollo). Ese mismo organismo ya había llevado a cabo diversos estudios geomorfológicos con anterioridad, que seguían, a grandes rasgos, las pautas establecidas en trabajos anteriores generados en el convenio PRONAREG-ORSTOM.

El PRONAREG (Programa Nacional de Regionalización Agraria), del Ministerio de Agricultura y Ganadería del Ecuador, fue un programa que trabajó en los años 70 y 80 del pasado siglo XX, para realizar el inventario socioeconómico y de los recursos naturales renovables, en el que colaboró la institución francesa ORSTOM (*Office de la Recherche Scientifique et Technique Outre-mer*). Consecuencia de esta colaboración fueron los mapas morfopedológicos (escalas 1:200.000 y 1:500.000), realizados entre los años 1979 a 1984, destacada fuente de información territorial a pequeña-mediana escala. La colaboración PRONAREG-ORSTOM culminó, en lo que se refiere específicamente a la relación entre paisaje, geomorfología y suelos, con la publicación "Los paisajes naturales del Ecuador: las regiones y paisajes del Ecuador" (IPGH, ORSTOM e IGM, 1997, bajo la coordinación científica de A. Winckell). En dicha publicación, además, se incluye el mapa de *Paisajes Naturales del Ecuador* a escala 1:1.000.000. Este trabajo es, desde su aparición, la principal referencia a nivel nacional en las temáticas geomorfológica y geopedológica.

## II. METODOLOGÍA

### 2.1. Características del producto esperado

El área general de trabajo se localiza en el territorio nacional continental, siendo la unidad de estudio el cantón.

Como parámetros y unidades específicas de trabajo se establecen las siguientes:

- Escala: 1: 25.000
- Nivel de Estudio: Semi-detallado
- Unidad mínima de mapeo: 1 ha
- Sistema espacial de referencia: SIRGAS UTM Zonas 17S y 18S
- Formato digital de entrega: \*.gdb
- Insumos básicos: Ortofotos, modelo digital del terreno (MDT), mapas geológicos, de paisaje, geomorfológicos y morfo-pedológicos
- Técnica: Fotointerpretación geomorfológica digital 3D
- Campo: Comprobación de unidades geomorfológicas interpretadas
- Productos a entregar: Mapa temático y memoria técnica geomorfológica

### 2.2. Etapas metodológicas

Los principales procesos llevados a cabo en las fases de diseño y producción de la cartografía geomorfológica se esquematizan en la figura 2.1.

**Figura 2.1.** Mapa sintético de procesos en el diseño y producción de la cartografía geomorfológica.

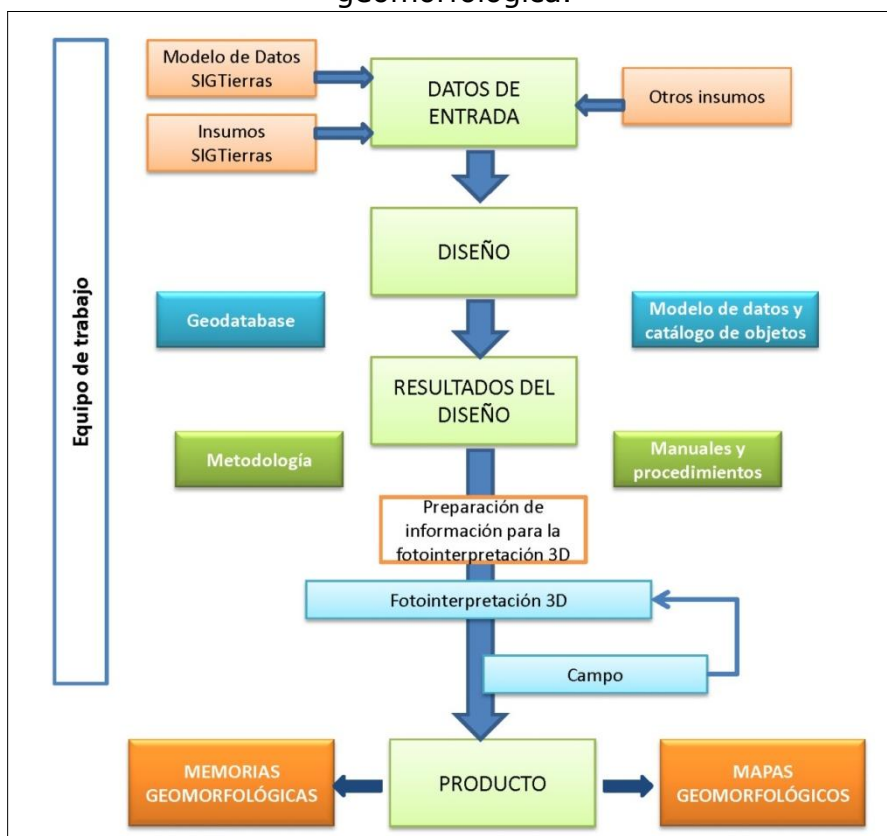

Fuente: CTN

En los siguientes subapartados, se sintetizan las principales actividades y tareas que se han llevado a cabo para cubrir los objetivos del estudio geomorfológico y para la obtención de los diferentes productos de que consta.

### 2.2.1. Recopilación de información

Esta fase comprende:

- Preparación de los insumos básicos: MDT y ortofotos (en áreas no cubiertas por ortofotos se utilizan distintos tipos de imágenes satelitales).
- Preparación y obtención de información auxiliar: red de drenaje, mapa de pendientes y mapa de sombras con efecto 3D a partir del MDT (*hillshade*).
- Revisión de otros levantamientos y cartografías preexistentes y de su disponibilidad: mapas morfológicos, geológicos, morfopedológicos, mapas topográficos y mapas de curvas de nivel, principalmente.

#### 2.2.1.1. Insumos básicos: MDT, ortofotos y otras imágenes

En algo más del 90% del área de estudio, se dispone de MDT y ortofotos, facilitados por SIGTIERRAS. En estas zonas, se procede directamente a construir el modelo estéreo sintético por carta 1:50.000.

En el área restante, se genera el MDT de dos formas: a) en zonas de cierta amplitud y continuidad (que, en total, representan unos 10.300 km<sup>2</sup>), se utilizan los fotogramas de los vuelos 1:60.000 del IGM y se procede a su aerotriangulación con el apoyo de la cartografía 1:50.000, finalizando mediante un proceso de correlación hasta obtener el MDT; b) en pequeñas zonas y pasillos sin MDT ni ortofotos (que suponen alrededor de 480 km<sup>2</sup>), se genera el MDT utilizando la información de las curvas de nivel de la cartografía 1:50.000 y otros MDT disponibles, de tal forma que queden en continuidad con el resto del territorio colindante.

En las zonas no cubiertas por ortofotos, se dispone de alguna de las siguientes imágenes satelitales: Rapideye, Spot 6, VHR, WorldView-1 y WorldView-2.

#### 2.2.1.2. Insumos complementarios

Los insumos complementarios, básicamente, son:

- Cartografía geológica. La base principal de esta información procede de la cartografía geológica del INIGEMM (Instituto Nacional de Investigación Geológica, Minero, Metalúrgico), a escalas 1:100.000 (Sierra y Costa) y 1:250.000 (Oriente). Dicha cartografía geológica fue proporcionada al inicio de este Proyecto, en febrero de 2014, por el mencionado organismo, competente en el levantamiento y difusión de dicha información, y que constituye el principal referente de tal información.  
La mayoría de estos mapas están publicados por instituciones antecesoras al INIGEMM, organismo que asume desde 2009 las competencias referidas a la generación de información geológica del país y que con anterioridad fue denominado DGGM (Dirección General de Geología y Minas) y CODIGEM (Corporación de Desarrollo e Investigación Geológico-Minero-Metalúrgica). Otros organismos, como INEMIN (Instituto Ecuatoriano de Minería), también participaron en la publicación de algunas de estas cartas.

Asimismo, se han utilizado otras fuentes de información en función de la situación del área a fotointerpretar, de la disponibilidad de cartografías geológicas públicas y de carácter oficial, y de que dichas cartografías cubrieran, bajo criterios homogéneos, una extensión significativa de territorio. Los mapas geológicos de la República del Ecuador a escala 1:1.000.000 (años 1982 y 1993), el Mapa Geológico de la Cordillera Occidental del Ecuador (escala 1:200.000, años 1997 y 1998) y el Mapa Geológico de la Cordillera Oriental (escala 1:500.000, año 1994), preparados y publicados por el CODIGEM con la colaboración de organismos británicos, han sido otras fuentes de información geológica adicionales.

- Mapas geomorfológicos, morfopedológicos y de suelos, realizados por PRONAREG-ORSTOM, a escala 1:200.000 (Costa y Sierra) y 1:500.000 (Amazonía), realizados entre los años 1979 y 1984.
- Mapas de sombras con efecto 3D, elaborado a partir del MDT y el modelo *Hillshade* de ArcMap.
- Red de drenaje generada a partir del MDT, con ayuda de la delimitada en la cartografía a escala 1:5.000. Las herramientas que se utilizan para su obtención son ArcGIS 10, ArcHydro y ETGeowizard.
- Mapa de pendientes. Información generada a partir del MDT (de 3 metros en Sierra, 4 metros en Costa y 5 metros en Amazonía).
- Mapa de Paisajes Naturales del Ecuador, escala 1: 1.000.000 (Winckell, 1997), cartografía que ha servido de base para establecer el sistema de jerarquía del relieve en que se estructura la información geomorfológica.
- Mapa topográfico 1:50.000. Mapa en formato *ráster*, que sirve de referencia para una primera comprensión del relieve y sus formas más características, así como para conocer la extensión de la red vial. Además, proporciona la información básica sobre la toponimia.
- Curvas de nivel de los mapas topográficos 1:50.000. Esta información, en formato vectorial, sirve para una primera contextualización del mapa, como una ayuda a la delimitación de recintos y una herramienta adicional para comprobación o corrección de ciertos parámetros (pendientes, desnivel relativo, longitud de vertiente) que caracterizan a dichos recintos.

### 2.2.2. Fotointerpretación

La fotointerpretación es la técnica básica de adquisición de información para la elaboración del mapa geomorfológico. Consiste en la subdivisión del territorio en **unidades geomorfológicas**, o **geoformas**, entendidas éstas como porciones del paisaje identificables respecto a las de su entorno inmediato y que presentan características homogéneas en cuanto a su génesis (procesos formadores), morfología (forma del terreno), morfometría (pendiente, desnivel relativo, longitud de vertiente), procesos morfodinámicos actuantes y material constitutivo (formación geológica o depósito superficial sobre el que se asienta).

La metodología se basa en la generación de información básica, obtenida a partir de la fotointerpretación digital 3D con los insumos principales (MDT y ortofotos) y tomando como referente los insumos complementarios anteriormente citados.

El proceso de fotointerpretación cubre las siguientes etapas:

- Identificación y delimitación de las diferentes geoformas, o unidades geomorfológicas, existentes en el área, en base a las características del relieve, los modelos de drenaje y la información proporcionada por los diferentes insumos. La delimitación de las geoformas se realiza mediante

digitalización de polígonos identificados como geoformas, a escala 1:10.000, con líneas que aparezcan suavizadas, a partir del modelo tridimensional utilizado.

- Asignación de atributos en cada geoforma delimitada, con ayuda del software implementado.

La asignación de atributos a cada una de las geoformas delimitadas permite caracterizarlas a través de una serie de rangos o variables específicos de cada atributo, definidas previamente. Los atributos considerados son los siguientes:

- Nombre de la geoforma.
- Región, Dominio Fisiográfico y Contexto Morfológico (atributos relacionados con las unidades jerárquicas de relieve en que se encuadra la geoforma).
- Génesis (grupo genético, o tipo de modelado, al que pertenece cada tipo de geoforma).
- Formación geológica y litología.
- Forma de la cima, forma de la vertiente y forma del valle (atributos morfológicos).
- Desnivel relativo, longitud de vertiente y pendiente (atributos morfométricos).
- Forma de drenaje y densidad de drenaje (atributos relacionados con el drenaje superficial).

Las principales características de cada uno de estos atributos y los rangos o valores que pueden tomar se detallan en el Anexo IV: Atributos de las geoformas.

Cada geoforma delimitada, tal como se explica en dicho Anexo IV, se encuadra en un sistema jerárquico de relieve y paisaje, que contempla tres niveles u órdenes. De más general a más particular son:

- Región
- Dominio Fisiográfico
- Contexto Morfológico

La fotointerpretación finaliza con:

- Definición de puntos para su posterior comprobación sobre el terreno y definición de itinerarios (*tracks*) a realizar en campo.
- Revisión cartográfica de los polígonos (delimitación y topología), su empate con hojas adyacentes y la correcta asignación de atributos de todos los polígonos, mediante las reglas y criterios de validación establecidos.

#### 2.2.2.1. *Software* empleado

El sistema de trabajo se basa en la tecnología ArcSDE (motor de base espacial), un componente básico de ArcGIS Server. Gestiona los datos espaciales en un sistema de gestión de bases de datos relacionales (RDBMS) y le permite acceder a los clientes de ArcGIS. Los fotointérpretes trabajan sobre la misma *Geodatabase* (GdB), de tal manera que cada nuevo recinto digitalizado aparece reflejado inmediatamente en la GdB y el resto de fotointérpretes lo puede visualizar.

La herramienta de producción de la cartografía geomorfológica se fundamenta en la combinación de *Purview* y *Vector Factory*, ambas integradas en ArcGis. La

herramienta *Purview* permite la visión tridimensional, así como editar y digitalizar en 3D de forma directa. *Vector Factory* facilita, desde una pantalla táctil, la ejecución y enlace de múltiples comandos y opciones, reduciendo sensiblemente el número de clics por parte del operador.

### 2.2.3. Fase de campo

#### 2.2.3.1. Criterios para la validación en campo

Obtenidos los mapas preliminares, se procede a realizar el trabajo de campo con el objetivo de verificar *in situ* las unidades geomorfológicas cartografiadas y sus atributos.

La actividad en el campo consiste en realizar recorridos, principalmente a través de ejes viales transitables en vehículo 4x4, complementados con desplazamientos a pie, con el objetivo de caracterizar los puntos de comprobación prefijados y adecuar la cartografía preliminar. Es primordial encontrar sitios con afloramientos donde se pueda verificar la relación Unidad Geomorfológica y tipo de roca o depósito superficial, visitando el mayor número posible de tipos de unidades geomorfológicas.

#### 2.2.3.2. Validación y adquisición de datos de campo

En campo, la actividad contempla:

- Visita a los puntos definidos en el itinerario y descripción de los mismos mediante ficha de campo, incorporada a la *tablet* (ver Anexo I). Verificación de atributos asignados en gabinete y corrección de los mismos, en su caso.
- Generación de documentación asociada (itinerarios o "*tracks*" y puntos de observación georreferenciados directamente a partir de la *tablet*, así como toma de fotografías con el mismo dispositivo).
- Ubicación de afloramientos existentes para la descripción del macizo rocoso o depósito superficial (en la misma ficha).
- Toma de muestras si resulta necesario.
- Identificación de unidades geomorfológicas no interpretadas o dudosas.

En ciertos cantones pueden no existir fichas de campo, debido a la imposibilidad de recorrerlos por ausencia de viales transitables en la época prevista de realización de la campaña de campo. En estas situaciones, se tomó en consideración para la fotointerpretación y la asignación de los correspondientes atributos las fichas levantadas en otros cantones limítrofes o próximos, que guardaran relación morfológica con el cantón en el que dichos recorridos no pudieron llevarse a cabo.

#### 2.2.4. Integración de datos y adecuación cartográfica final

La información recopilada en campo se procesa en gabinete. Para ello, se ingresa en el sistema la información recogida en el dispositivo de campo (*tablet*) y se procede a la corrección y ajuste de unidades geomorfológicas. Complementariamente, se prepara un reporte interno con las principales incidencias (fecha de visita de la hoja u hojas validadas, calidad y cobertura de la infraestructura vial, porcentaje de puntos visitados sobre el total previsto, adecuación del equipamiento y material de campo, etc.).

## 2.2.5. Mapa y leyenda

Una vez finalizadas las etapas anteriores, se procede a la preparación de la salida cartográfica.

Como pasos finales, se ingresan los límites constantes a la fotointerpretación: base topográfica, cuerpos de agua, Patrimonio de Áreas Naturales del Estado (PANE) y límites cantonales. Se prepara el *layout* (composición del plano para la salida gráfica) y se ajusta el diseño para su impresión en PDF o papel. La salida cartográfica se realiza por hoja 1:50.000 y por cantón.

### 2.2.5.1. Explicación de la leyenda

En la leyenda del mapa aparecen las distintas geoformas identificadas en el territorio que representa el mapa, ordenadas según génesis (grupos y, en su caso, subgrupos). A todas las geoformas se les asigna una clave identificativa única (de entre 2 y 4 caracteres), colores que ayuden a identificarlas en relación al grupo o subgrupo genético en el que se encuadran y, en el caso de geoformas que llevan depósitos superficiales asociados, una trama.

En el Anexo III se presenta un Glosario de todas las geoformas contempladas en el proyecto.

El número de grupos genéticos considerados en el área de estudio del proyecto suponen un total de trece. Algunos de ellos presentan, además, subdivisiones que aglutinan geoformas con rasgos morfológicos similares o que obedecen a procesos formadores muy análogos. Los grupos y subgrupos considerados se presentan en el Cuadro 2.1. Las principales características de estos trece grupos genéticos se recogen en el Anexo IV (Atributos de las geoformas).

**Cuadro 2.1.** Grupos genéticos y subgrupos en que se encuadran las geoformas.

<b>GRUPO GENÉTICO (tipo general de modelado)</b>	<b>SUBGRUPO</b>	<b>EJEMPLOS DE GEOFORMAS</b>	<b>CLAVE</b>
FLUVIAL	Valles fluviales y formas relacionadas con predominio de sedimentación	Valle fluvial, llanura de inundación	F1
	Encajamientos e incisiones fluviales	Barranco	E2
	Canales fluviales	Cauces y meandros ocasionalmente funcionales	C2
	Terrazas	Terraza media	Tm
	Conos de esparcimiento	Superficie de cono de esparcimiento disectado	Co2
	Conos de deyección	Superficie de cono de deyección disectado	Cd3
	Otras formas	<i>Badlands</i>	Fb1
FLUVIO-LACUSTRE	En valles-terrazas	Áreas endorreicas en llanuras aluviales y terrazas	Fl1
	En otros ambientes	Depresión lagunar	Fo1

**Cuadro 2.1.** Grupos genéticos y subgrupos en que se encuadran las geoformas (continuación).

<b>GRUPO GENÉTICO (tipo general de modelado)</b>	<b>SUBGRUPO</b>	<b>EJEMPLOS DE GEOFORMAS</b>	<b>CLAVE</b>
LADERAS	Laderas rectilíneas	Vertiente rectilínea con salientes rocosos	Lr3
	Laderas abruptas	Vertiente abrupta con fuerte disección	La2
	Laderas heterogéneas y otras morfologías	Vertiente heterogénea con fuerte disección	Lh4
	Depósitos de ladera	Coluvión antiguo	Col2
	Piedemonte	Glacis de esparcimiento	Pd1
GLACIAR Y PERIGLACIAR	Formas glaciares	Circo glaciar	Gf1
	Depósitos glaciares	Morrena de fondo	Gd1
	Periglaciar	Afloramientos rocosos en ambiente periglaciar	Gp3
VOLCÁNICO	Antiguos edificios	Pitones o agujas volcánicas	Va2
	Conos inactivos	Cono sin actividad volcánica actual e intenso retoque glaciar	Vci1
	Conos activos	Cono muy bien conservado con actividad volcánica actual y sin retoque glaciar	Vca3
	Formas asociadas a conos	Rampas de piedemonte de cono volcánico	Vc8
	Domos	Domo volcánico	Dom
	Relieves diversos	Relieve volcánico colinado alto	Rv10
MARINO	Depósitos actuales	Playa marina	Mac1
KÁRSTICO	-	Dolina, campo de dolinas	Kt6
METEORIZACIÓN	-	Colinas en media naranja	Met1
EÓLICO	-	Campo de dunas	Eod2
ESTRUCTURAL	Capas horizontales	Superficie de mesa o meseta	Eh1
	Capas inclinadas	Frente de cuesta	Ei3
	Capas subverticales	Barra o cresta estructural	Esv
	Capas plegadas	Superficies y planos estructurales originados en capas plegadas	Epl
	Superficies residuales	Restos de superficie estructural	Esr
	En materiales volcánicos	Niveles estructurales sobre lavas endurecidas	Ev1
TECTÓNICO-EROSIVO	-	Relieve colinado medio	Rt4

**Cuadro 2.1.** Grupos genéticos y subgrupos en que se encuadran las geoformas (continuación).

<b>GRUPO GENÉTICO (tipo general de modelado)</b>	<b>SUBGRUPO</b>	<b>EJEMPLOS DE GEOFORMAS</b>	<b>CLAVE</b>
POLIGÉNICAS	Coluvio aluvial	Coluvio-aluvial reciente	Coa1
	Superficies de erosión y planicies intermontanas	Planicie intermontana	SP3
	Superficies horizontales	Superficie horizontal disectada	Sh3
	Superficies inclinadas	Abrupto de superficie inclinada	Si4
	Altas superficies	Superficie alta disectada	Sa2
	Relieves residuales	Cerro testigo	Rr4
	Aristas, divisorias e interfluvios	Interfluvio de cimas redondeadas	Ar1
	Sustrato diverso	Macizo rocoso	Sdv1
OTRAS	-	Superficie intervenida	O5

Fuente: CTN

#### 2.2.5.2. Esquemas: Relieve y Paisaje (Contextos Morfológicos), Esquema Geológico y Pendientes

En estos tres esquemas, a escala 1:250.000, se recoge información complementaria al mapa principal. Dicha información cartográfica se elabora, para su adecuada lectura y representación, mediante un proceso de generalización cartográfica.

El esquema de *Relieve y Paisaje* presenta los Contextos Morfológicos identificados en el área del mapa. En el Anexo IV (Atributos de las geoformas, epígrafe 1) se explica el sistema de jerarquía de relieve adoptado, en el que los Contextos Morfológicos representan uno de los niveles u órdenes contemplados, así como la relación de todos ellos y su inclusión en los diferentes Dominios Fisiográficos y Regiones.

En el *Esquema Geológico* aparecen las distintas formaciones geológicas del mapa, con la asignación de un símbolo que las identifica, coloreadas según edades. Los símbolos empleados para cada una de las formaciones geológicas o depósitos superficiales no tienen carácter oficial, aunque para ello se ha tenido en cuenta la simbología utilizada en publicaciones de amplio reconocimiento y uso: Breve léxico estratigráfico del Ecuador (Duque, 2000), hojas geológicas 1:100.000 y 1:250.000 publicadas por el INIGEMM u organismos predecesores, Mapa Geológico de la República del Ecuador a escala 1:1.000.000 (CODIGEM-BGS, 1993; DGGM-IGS, 1982) y Léxico estratigráfico del Ecuador (Bristow y Hoffstetter, 1977). Especialmente para depósitos superficiales y otros grupos litológicos que no tienen reconocimiento de formación, así como para ciertas formaciones geológicas, se ha acordado la adopción de códigos propios, siguiendo criterios análogos a los utilizados en dichos trabajos de referencia.

El término "formación" está utilizado en sentido amplio e incluye tanto a rocas del sustrato ("*bedrock*", en terminología anglosajona) como a formaciones o depósitos superficiales, habitualmente del Cuaternario. En el Anexo IV (epígrafe 3, Atributos geológicos: formación geológica y litología) se explica con mayor detalle las denominaciones empleadas y su significado.

El esquema de *Pendientes* recoge los distintos rangos de inclinación existentes en el área, expresados en porcentaje. La denominación de los diferentes rangos de pendiente y su inclinación porcentual son: plana (de 0 a 2%), muy suave (de más de 2% a 5%), suave (de más de 5% a 12%), media (de más de 12% a 25%), media a fuerte (de más de 25% a 40%), fuerte (de más de 40% a 70%), muy fuerte (de más de 70% a 100%) y escarpada (más de 100%).

### 2.3. Control de calidad

La Gestión de Calidad en los trabajos de cartografía geomorfológica se enmarca y es coherente con el Plan de Calidad del conjunto del Proyecto del que forma parte. Dicho Plan de Calidad afecta a todos los procesos y productos del trabajo y señala los principales hitos que debe cumplir para cada una de las temáticas, cuyas relaciones con los principales procesos se muestran en la Figura 2.2.

**Figura 2.2.** Plan de calidad en la cartografía geomorfológica, principales hitos.

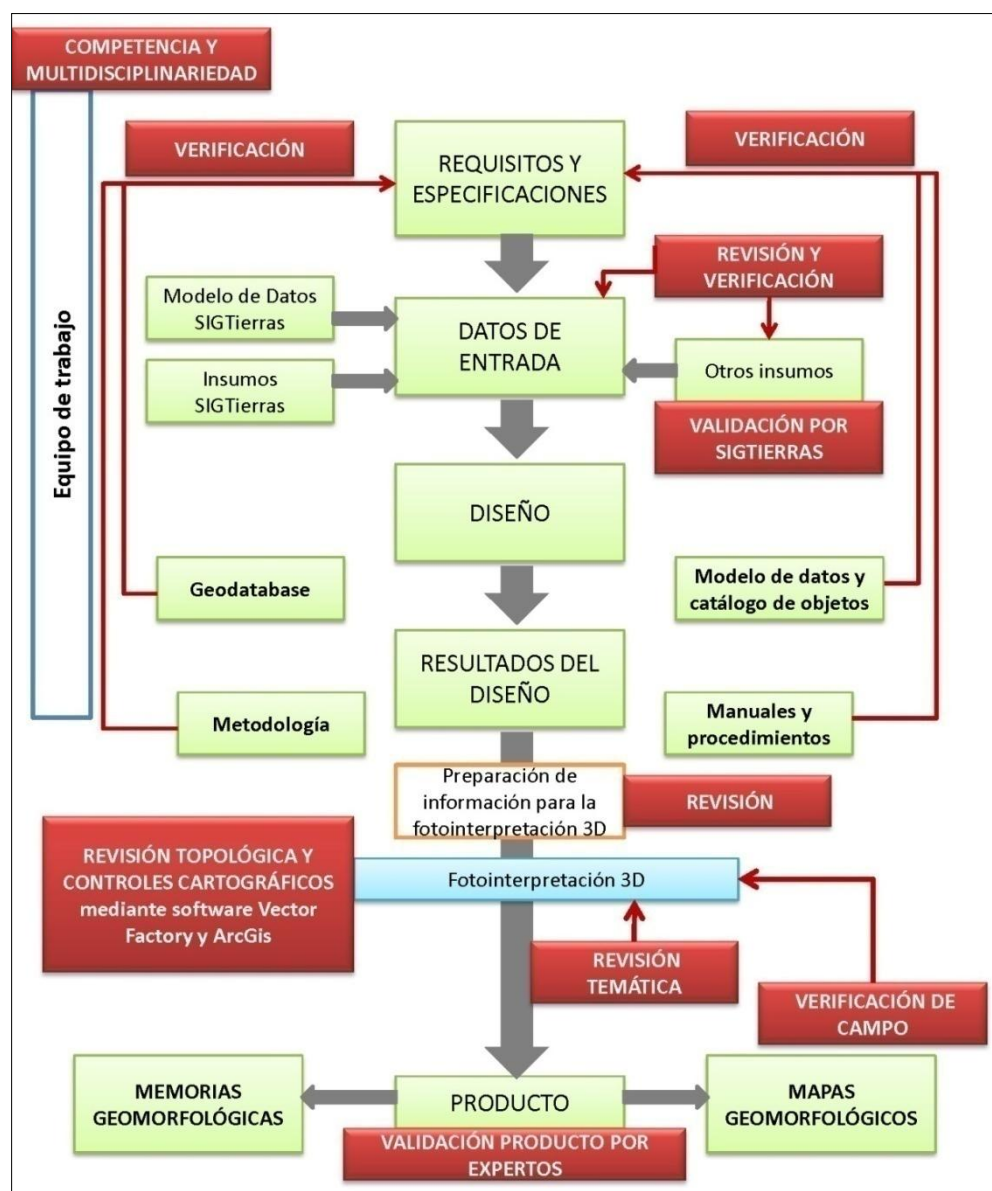

Fuente: CTN

Estos hitos son los siguientes:

- Competencia y equipo de trabajo multidisciplinar para llevar a cabo las tareas y actividades previstas. Además de la adecuada selección de personal, se ha llevado a cabo la capacitación oportuna para homogeneizar criterios y enseñar el manejo de las herramientas de trabajo.
- Revisión y verificación de la disponibilidad de los datos de entrada (insumos básicos e insumos complementarios).
- Verificación de que todos los productos obtenidos en la fase de diseño (Geodatabase, Modelo de Datos y Catálogo de Objetos; Metodología; Manuales y Procedimientos) se adecúan a los requisitos y especificaciones.
- Control topológico y coherencia cartográfica
- Control de calidad temática, tanto a lo largo del proceso de fotointerpretación como a la finalización del mismo.

#### 2.4. Insumos utilizados para la cartografía geomorfológica del cantón

Se ha utilizado el conjunto de la información referida en los apartados 2.2.1.1 (Insumos básicos: MDT, ortofotos y otras imágenes) y 2.2.1.2 (Insumos complementarios). En lo que respecta a los insumos de base de generación de los MDT, en el cantón Mera se han utilizado los que aparecen en la Figura 2.3.

**Figura 2.3.** Insumos de base de generación de los MDT en el cantón Mera.

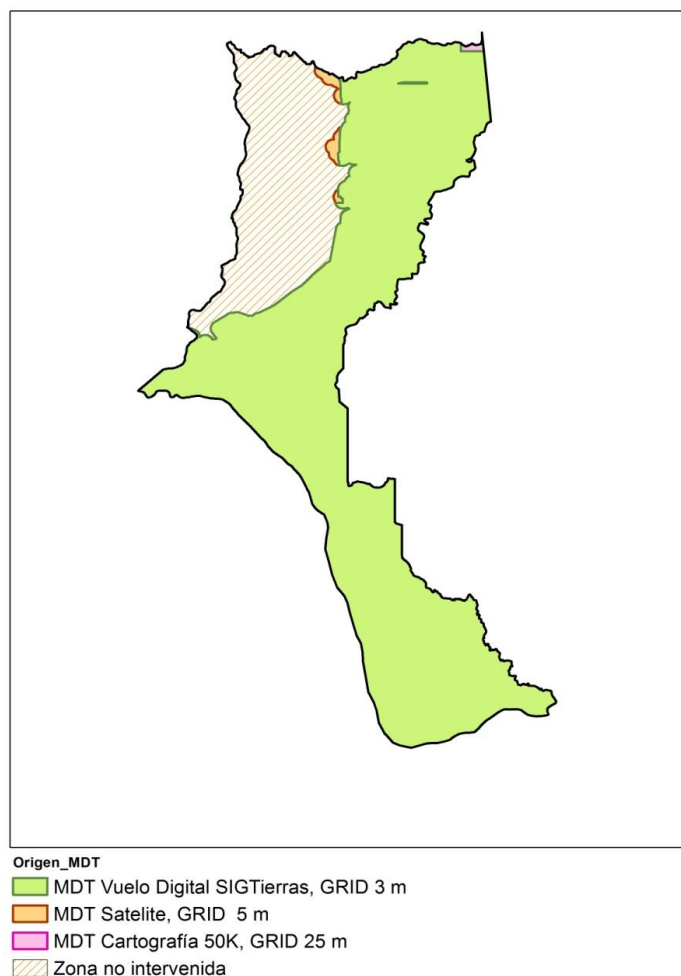

Fuente: CTN

En lo referente a la información geológica, las principales fuentes de información utilizadas han sido:

- DGGM-INEMIN (Dirección General de Geología y Minas; Instituto Ecuatoriano de Minería), 1986. Hoja Geológica: S. J. De Poaló (Hoja 87), esc. 1:100.000. *DGGM-INEMIN*. Quito.
- DGGM-UK (Dirección General de Geología y Minas; Misión Británica), 1980. Hoja Geológica: Baños (Hoja 88), esc. 1:100.000. *DGGM-UK*. Quito.
- DGGM-INEMIN (Dirección General de Geología y Minas; Instituto Ecuatoriano de Minería), 1986. Hoja Geológica: Puerto Napo (Hoja 102), esc. 1:100.000. *DGGM-INEMIN*. Quito.
- DGGM-UK (Dirección General de Geología y Minas; Misión Británica), 1980. Hoja Geológica: Puyo (Hoja 103), esc. 1:100.000. *DGGM-UK*. Quito.
- DGGM-INEMIN (Dirección General de Geología y Minas; Instituto Ecuatoriano de Minería), 1987. Mapa Geológico de la Provincia de Pastaza, esc. 1:250.000. *DGGM-INEMIN*. Quito.
- CODIGEM-BGS (Corporación de Desarrollo e Investigación Geológico-Minera-Metalúrgica; British Geological Survey), 1994. Geological and metal occurrence maps of the Cordillera Real Metamorphic Belt, Ecuador, esc. 1:500.000. (Publicado en 2 hojas). *CODIGEM-BGS*. Quito.

Para la ubicación general y la toponimia del cantón, se emplearon las hojas topográficas a escala 1:50.000 proporcionadas por el IGM (Instituto Geográfico Militar), recogidas en el Cuadro 2.2.

**Cuadro 2.2.** Índice de cartas topográficas utilizadas para el cantón Mera.

<b>Código</b>	<b>Cartas Topográficas</b>
ÑIV_B4	Río Negro
ÑIV_D2	Mera
ÑIV_D4	Shell
ÑIV_F2	Numbaime
OIV_A3	Santa Clara
OIV_C3	Veracruz
OIV_E1	Palora

Fuente: IGM (Instituto Geográfico Militar)

### III. RESULTADOS

#### 3.1. Levantamiento de información

La comprobación de campo del cantón Mera se realizó los días 8 y 9 de junio, 5 y 6 de agosto, 27 de noviembre, y 6 de diciembre de 2014, con varios recorridos previamente establecidos por todo el cantón. Finalmente se levantaron fichas de campo de 32 puntos (Figura 3.1 y Anexo II).

Toda esta información se ingresó en una base de datos *SQL Server*, en la que igualmente queda registrada la cartografía digital.

**Figura 3.1.** Localización de recorridos y fichas de campo del cantón Mera.

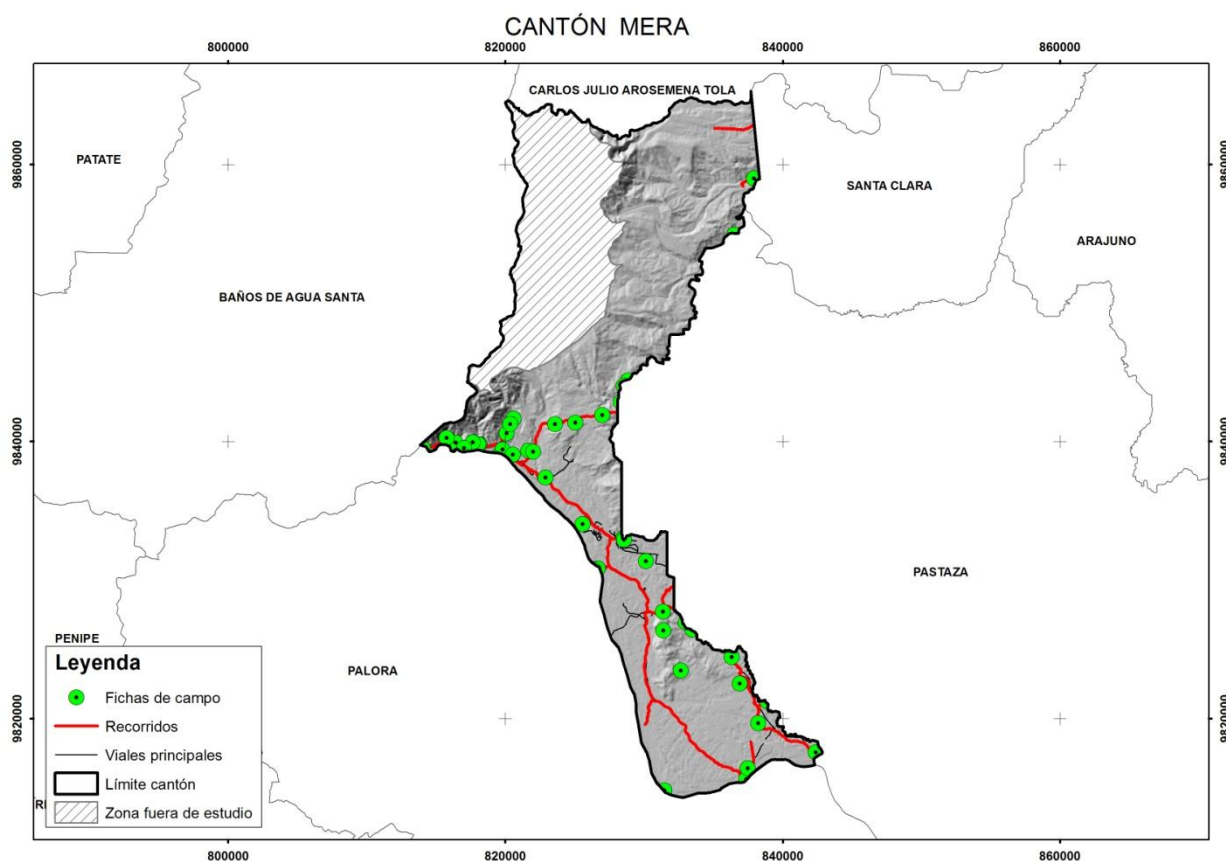

Fuente: CTN

La definición y características de las diferentes Regiones, Dominios Fisiográficos y Contextos Morfológicos, que se explican los siguientes apartados 3.2 y 3.3, están basadas en Winckell (1997).

#### 3.2. Regiones y dominios fisiográficos

El conjunto del cantón, con una extensión total de aproximadamente 520 km<sup>2</sup> y una superficie aproximada del área de estudio de 398 km<sup>2</sup>, se encuentra incluido en la Región Sierra y en la Región Amazonía.

Se diferencian dos dominios fisiográficos en la Región Sierra, y tres en la Región Amazónica. Su distribución geográfica se presenta en la Figura 3.2, y la extensión que ocupa cada uno de ellos en el cantón se muestra en el Cuadro 3.1.

**Cuadro 3.1.** Regiones y Dominios Fisiográficos presentes en el cantón Mera.

REGIÓN	DOMINIO FISIOGRÁFICO	Superficie (*)	Porcentaje (*)
SIERRA	Vertientes Externas de la Cordillera Real	35 km <sup>2</sup>	8,8%
	Medio Aluvial de Sierra	<1 km <sup>2</sup>	<0,1%
AMAZONÍA	Zona Subandina	93 km <sup>2</sup>	23,4%
	Amazonía Periandina	138 km <sup>2</sup>	34,8%
	Medio Aluvial Amazónico	131 km <sup>2</sup>	33%

(\*) Superficies y porcentajes referidos a la zona de estudio dentro del cantón  
Fuente: CTN

**Figura 3.2.** Distribución geográfica de los diferentes dominios fisiográficos presentes en el cantón Mera.

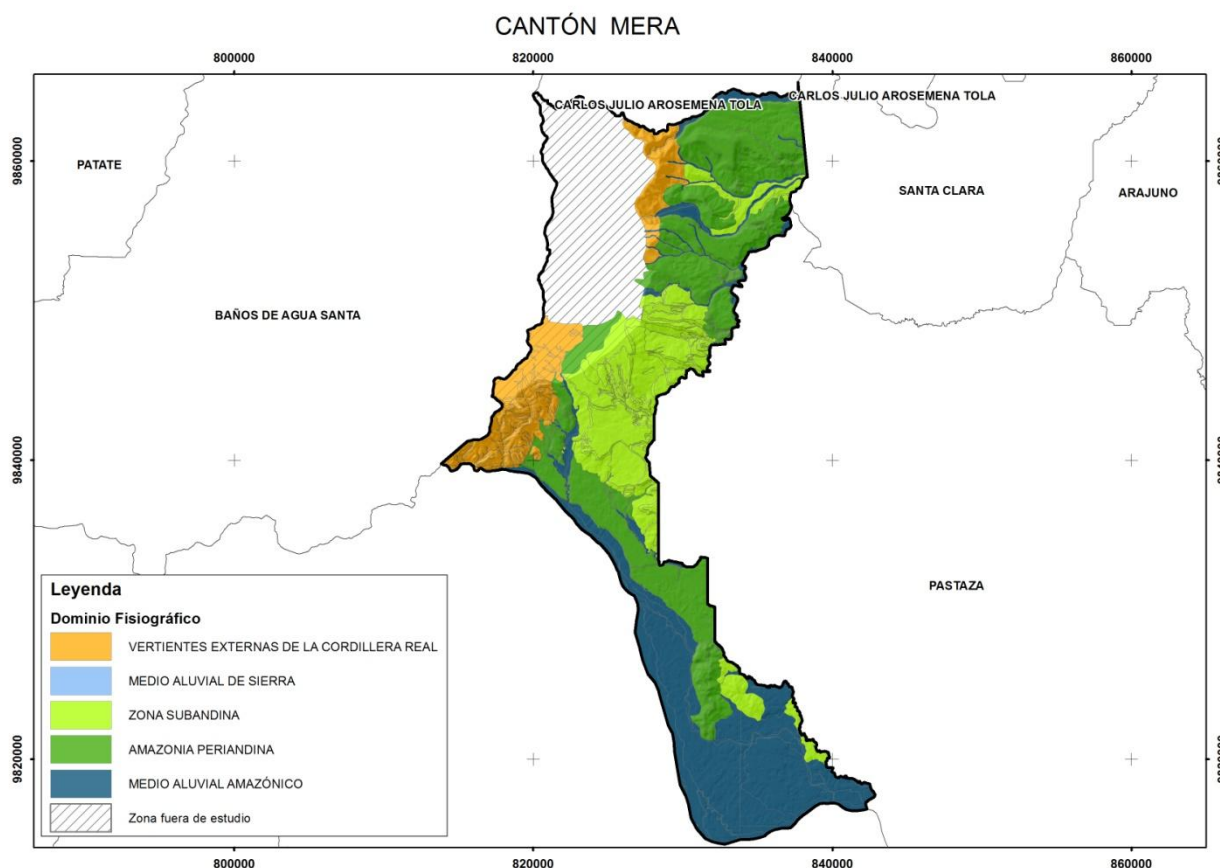

Fuente: CTN

### 3.2.1. Dominio Fisiográfico Vertientes Externas de la Cordillera Real

Las Vertientes externas de la Cordillera Real constituyen el dominio fisiográfico situado entre el de Cimas frías y la Zona Subandina de la región Amazonía. Da lugar, en conjunto, a menores desniveles que el dominio equivalente de la Cordillera Occidental y se desarrolla fundamentalmente sobre formaciones metamórficas,

flanqueadas por cuerpos intrusivos, con o sin cobertura piroclástica. Por su posición altitudinal, entre 1.200 y 3.500 msnm al Norte, y entre aproximadamente 1.000 y 3.000 msnm al Sur, representa la transición entre los modelados glaciares andinos y los relieves subandinos amazónicos.

Los modelados, sobre las rocas metamórficas, se caracterizan por una disección aguda, irregular y asimétrica, que se ve influenciada por:

- Las direcciones estructurales del conjunto. Su expresión en el relieve se caracteriza sobre todo por alineamientos muy visibles de crestas agudas en sentido N-S y por una disimetría de las vertientes oriental y occidental
- La naturaleza de las facies dominantes. Los materiales más blandos (esquistos y filitas) dieron lugar a formas en "hueco": valles alargados y corredores más o menos deprimidos, mientras que las litologías más resistentes (gneises y sobre todo cuarcitas), arman los principales relieves: barras rocosas, relieves resistentes a la erosión, etc.

En las rocas ígneas intrusivas, principalmente granitos y granodioritas, el relieve presenta una disección mucho más homogénea y regular, sin orientaciones preferentes. A menudo la roca aparece con intensas alteraciones, tanto arenizaciones como otras en que se aprecian profundas argilizaciones y enriquecimiento en óxidos e hidróxidos de hierro.

En el cantón Mera, este dominio se encuentra presente en dos zonas: en la zona norte con alturas de entre 1.100 y 1.700 msnm, y en la zona occidental a alturas que oscilan entre 1.200 y 2.100 msnm. Este dominio está representado por vertientes homogéneas sobre granitos y granodioritas, con cobertura piroclástica.

### 3.2.2. Dominio Fisiográfico Medio Aluvial de Sierra

En el cantón Mera, este dominio fisiográfico se presenta en la cuenca alta del río Pastaza, en el límite con el cantón Palora. Se representa con la terraza baja y cauce actual del río Pastaza y terrazas medias asociadas a éste.

### 3.2.3. Dominio Fisiográfico Zona Subandina

Está representado por relieves montañosos o submontañosos, escalonados hasta los 2.500 metros de altitud, en los que se apoya, de norte a sur, la vertiente amazónica de los Andes.

Este dominio está fuertemente condicionado por la estructura geológica, ya que se corresponde con el levantamiento anticlinal Napo y con los corredores, depresiones y estribaciones adyacentes o interiores. Al norte da origen a la Cordillera del Napo, entre los ríos San Miguel y Anzu, mientras que hacia el sur la expresión morfológica más característica está representada por las Cordilleras del Cutucú y del Cóndor.

El anticlinal subandino está constituido por sedimentos mesozoicos y cenozoicos, de naturaleza marina y continental respectivamente. Los modelados se distinguen según la influencia de las estructuras o la disección, dependiendo de la litología: las rocas duras originan mesetas, cuevas y crestas, mientras que las rocas blandas originan altas colinas asimétricas. La presencia de calizas se traduce, en ocasiones, en formas kársticas, como lapiazes, simas y redes subterráneas.

Una parte considerable de estos paisajes subandinos, los situados más al norte (Cordillera del Napo) han sido recubiertos por cenizas volcánicas, adaptándose a las formas preexistentes del relieve y sustituyendo a su vez a todas las demás coberturas edáficas.

Este dominio se distribuye a lo largo de toda la zona este del mismo, tanto en el norte, en el sur y una gran superficie en la zona central, con alturas que oscilan entre los 900 y 1.500 msnm. La Cordillera del Napo y las estribaciones orientales subandinas, son las expresiones morfológicas que están dentro del cantón Mera.

#### 3.2.4. Dominio Fisiográfico Amazonía Periandina

Se puede dividir, a grandes rasgos, en dos sistemas bien diferenciados: a) Piedemontes; y b) Colinas periandinas.

Los piedemontes están formados por grandes conos de esparcimiento localizados bajo los relieves andinos y subandinos orientales. Estos conos, de edades comprendidas entre el Plioceno y el Holoceno, coinciden aproximadamente con las formaciones Mesa y Mera. Los paisajes de piedemontes se diferencian del resto de dominios amazónicos en dos características: en primer lugar, por el carácter estructural y plano de las superficies cimera, que subsiste pese a una disección a veces muy marcada; en segundo lugar, por la naturaleza ferralítica y color pardo de los suelos desarrollados sobre los piedemontes distales. Mientras que los piedemontes próximos a la Cordillera se presentan con cobertura de cenizas volcánicas, los más alejados ya aparecen desprovistos de estas cenizas.

Las colinas periandinas, por su parte, están representadas por macizos colinados recubiertos por sedimentos de las llanuras de piedemonte y por las formaciones pantanosas de los complejos fluviales. Están desarrolladas sobre diversas formaciones mio-pliocenas y plio-cuaternarias, en las que la intensa meteorización y *analogía de facies entre algunas de ellas dificulta a menudo su precisa asignación.*

En el cantón Mera este dominio es bastante extenso, ocupa un aproximado de 138 km<sup>2</sup> equivalentes a 34,8% del total de la superficie estudiada. Se dispone en el norte y centro del cantón, donde desciende hacia el sureste al margen izquierdo del río Pastaza. Se encuentra a alturas de 1.000 y 1.400 msnm y está representado por piedemontes próximos, con cobertura de cenizas volcánicas recientes.

#### 3.2.5. Dominio Fisiográfico Medio Aluvial Amazónico

Este dominio está delimitado y caracterizado por los ríos de la cuenca amazónica y sus depósitos asociados (tanto recientes y aún funcionales como los antiguos, ya desligados de la dinámica actual). Es un sistema muy variable en el tiempo, debido a la intensidad de los procesos de erosión y sedimentación fluviales; además, el sistema fluvial responde con relativa rapidez a los cambios climáticos, modificaciones del nivel de base –locales o globales–, tectónica reciente y actividades humanas.

En el cantón Mera, este dominio está sujeto a la acción y modelado de los ríos Piatua, Chaluayacu, Chontayacu, Yuragyacu, Anzu, Blanco y Pastaza. Siendo este último el más representativo con un gran valle fluvial, llanura de inundación.

### 3.3. Contextos morfológicos

Los contextos morfológicos presentes en el área de estudio, dentro del cantón Mera y en relación con los respectivos dominios fisiográficos y regiones a los que pertenecen, se presentan en el Cuadro 3.2.

**Cuadro 3.2.** Contextos morfológicos presentes en el cantón Mera.

REGIÓN	DOMINIO FISIGRÁFICO	CONTEXTO MORFOLÓGICO
SIERRA	Vertientes externas de la Cordillera Real	Vertientes homogéneas sobre granitos y granodioritas, con cobertura piroclástica (Cordillera Real)
	Medio Aluvial de Sierra	Medio Aluvial de Sierra
AMAZONÍA	Zona Subandina	Cordillera del Napo: paisajes estructurales, calcáreos y relieves periféricos, con cobertura de cenizas volcánicas
		Estribaciones orientales subandinas: relieves sobre arcillas y areniscas (parcialmente fosilizadas por las formaciones de piedemonte)
	Amazonía Periandina	Piedemontes próximos, con cobertura de cenizas volcánicas recientes
	Medio Aluvial Amazónico	Medio Aluvial Amazónico

Fuente: CTN

#### 3.3.1. Vertientes homogéneas sobre granitos y granodioritas, con cobertura piroclástica (Cordillera Real)

Se localiza este contexto sobre las intrusiones graníticas y granodioríticas de la vertiente occidental de la Cordillera, en su mitad septentrional, de forma discontinua. Se caracteriza por una disección homogénea, regular y densa, dando lugar a un relieve relativamente deprimido respecto al entorno, dada su mayor alterabilidad respecto a las rocas encajantes.

El contexto muestra todos los estadios de desarrollo, evolución y transformación de la alterita granítica, de la cubierta de cenizas volcánicas o de los coluvionamientos que se mezclan con ellas.

En el cantón Mera, este contexto se ubica en la zona norte y oeste, con una superficie de aproximadamente 35 km<sup>2</sup>, a altitudes de entre 1. 200 y 2.100 msnm.

#### 3.3.2. Medio Aluvial de Sierra

Este contexto es coincidente con el dominio fisiográfico del mismo nombre, cuyas características generales se han descrito en el apartado 3.2.2.

### 3.3.3. Cordillera del Napo: paisajes estructurales, calcáreos y relieves periféricos, con cobertura de cenizas volcánicas

Este contexto se corresponde con el levantamiento Napo, cordillera formada por rocas sedimentarias cretácicas, en su mayoría de origen marino, cubierta por varios metros cenizas volcánicas.

Al norte del volcán Sumaco, destacan los relieves estructurales sobre las areniscas de la Formación Hollín, bien en disposición horizontal con fuerte disección en superficie, bien en disposición monoclinial. Al sur del Sumaco los grandes rasgos del relieve quedan marcados, preferentemente, por los niveles calcáreos de la Formación Napo, aunque otras litologías más blandas, situados por encima, condicionan el modelado de detalle: su intensa meteorización ha dado lugar a formas en colinas. Los relieves que ya limitan con el dominio Amazonía Periandina se presentan muy disectados, con una topografía extremadamente accidentada.

Este contexto morfológico domina la zona central del cantón. Tiene una superficie de aproximadamente 76 km<sup>2</sup>, con alturas de entre 900 y 1.500 msnm.

### 3.3.4. Estribaciones orientales subandinas: relieves sobre arcillas y areniscas (parcialmente fosilizadas por las formaciones de piedemonte)

Se trata de un conjunto de relieves, relativamente modestos en relación con los otros del mismo dominio (Cordilleras del Napo, Cutucú y Cóndor), que dibujan una franja submeridiana desde Tena hasta las proximidades de la localidad de Morona, junto a la frontera con Perú. Se localiza a altitudes de entre 500 y 1.000 msnm., aproximadamente.

En su parte central, en las inmediaciones del río Pastaza, forma el anticlinal denominado de Cangaimo-Macuma, sobre distintas formaciones de edad cretácica a oligo-miocena, dando lugar a macizos submontañosos de carácter estructural. Este anticlinal fue erosionado en su núcleo y parcialmente fosilizado por los materiales que conforman mayoritariamente el contexto *Piedemontes distales*. Hacia el norte, este eje anticlinal desciende y sus formaciones desaparecen bajo rocas sedimentarias más recientes, correspondientes a la Formación Arajuno (Mioceno), originándose colinas accidentadas, con vertientes que llegan a alcanzar notables pendientes.

En el cantón Mera, este contexto se encuentra en la región oriental, en la zona norte y sur. Presenta alturas de entre 900 a 1.000 msnm. Su extensión total se aproxima a los 17 km<sup>2</sup>.

### 3.3.5. Piedemontes próximos, con cobertura de cenizas volcánicas recientes

Un gran conjunto de conos de esparcimiento coalescentes, provenientes de los ríos Pastaza, Palora y Upano, conforman este contexto, junto con algunos restos de otros conos de esparcimiento localizados más al norte, a oriente de los volcanes Sumaco y Reventador.

El importante encajamiento fluvial sobre las superficies de los conos, de hasta 100 metros de profundidad, disecta notablemente el conjunto, constituido por gravas y bloques empastados en una matriz de arcillas y areniscas. La meteorización en estos materiales se muestra muy intensa, originando una alterita roja que llega a alcanzar notable profundidad, de más de 15 y 20 metros. Sobre esta alterita, blanda y

homogénea, posteriormente cubierta por la capa de cenizas, se han labrado pequeñas colinas convexas y ondulaciones suaves, en función de la profundidad de la alteración.

Es el contexto morfológico más amplio en el cantón, con una superficie aproximada de 138 km<sup>2</sup>, equivalente al 35% de la superficie estudiada. Se encuentra en el norte y centro del cantón, donde desciende hacia el sureste al margen izquierdo del río Pastaza. Se presenta a alturas que oscilan entre los 1.000 y 1.400 msnm.

### 3.3.6. Medio Aluvial Amazónico

Este contexto es coincidente con el dominio fisiográfico del mismo nombre, cuyas características generales se han descrito en el apartado 3.2.5.

### 3.4. Geoformas y formaciones geológicas presentes en el cantón

En el Cuadro 3.3 se presentan las geoformas identificadas en cada contexto morfológico, ordenadas por grupos genéticos. Se indica la superficie aproximada que ocupa cada geoforma en el correspondiente Contexto Morfológico.

**Cuadro 3.3.** Contextos morfológicos y geoformas presentes en el cantón.

CONTEXTO MORFOLÓGICO	GRUPO GENÉTICO	GEOFORMA	km <sup>2</sup> (aprox.)
Vertientes homogéneas sobre granitos y granodioritas, con cobertura piroclástica (Cordillera Real)	FLUVIAL	Barranco	3
		Superficie de cono de deyección	<1
		Superficie de cono de deyección disectado	<1
	LADERAS	Vertiente rectilínea con fuerte disección	9
		Vertiente rectilínea con abruptos	2
		Vertiente abrupta	2
		Vertiente abrupta con fuerte disección	2
		Vertiente heterogénea	12
		Vertiente heterogénea con fuerte disección	<1
		Escarpe de deslizamiento	<1
		Coluvión antiguo	<1
		Depósitos de deslizamiento, masa deslizada	<1
	TECTÓNICO-EROSIVO	Relieve colinado medio	<1
		Relieve colinado alto	2
		Relieve colinado muy alto	<1
	POLIGÉNICAS	Superficie inclinada	<1
		Superficie inclinada disectada	<1
		Interfluvio de cimas redondeadas	<1
		Interfluvio de cimas estrechas	<1
OTRAS	Superficie intervenida	<1	
Medio aluvial de Sierra	FLUVIAL	Terraza baja y cauce actual (sobreeexcavación de cauce en llanura de inundación)	<1
		Terraza media	<1
		Vertiente o abrupto de terraza	<1

**Cuadro 3.3.** Contextos morfológicos y geformas presentes en el cantón (continuación).

CONTEXTO MORFOLÓGICO	GRUPO GENÉTICO	GEOFORMA	km <sup>2</sup> (aprox.)
Cordillera del Napo: paisajes estructurales, calcáreos y relieves periféricos, con cobertura de cenizas volcánicas	FLUVIAL	Barranco	<1
		Encañonamiento	<1
	LADERAS	Coluvión reciente	<1
		Coluvión antiguo	<1
		Depósitos de deslizamiento, masa deslizada	<1
	ESTRUCTURAL	Superficie de mesa o meseta	2
		Superficie de mesa o meseta disectada	16
		Cornisa de mesa o meseta	6
		Vertiente de mesa o meseta	19
		Superficie de cuesta	4
		Superficie de cuesta disectada	11
		Frente de cuesta	3
		Vertiente de cuesta	3
		Superficie de chevron	1
		Frente de chevron	<1
	Restos de superficie estructural	2	
	TECTÓNICO-EROSIVO	Relieve colinado bajo	<1
		Relieve colinado medio	<1
	POLIGÉNICAS	Coluvio-aluvial reciente	1
Coluvio-aluvial antiguo		<1	
Superficie inclinada		5	
		Cerro testigo	<1
Estribaciones orientales subandinas: relieves sobre arcillas y areniscas (parcialmente fosilizadas por las formaciones de piedemonte)	FLUVIAL	Barranco	<1
	TECTÓNICO-EROSIVO	Relieve colinado medio	4
		Relieve colinado alto	7
	POLIGÉNICAS	Superficie inclinada	6

**Cuadro 3.3.** Contextos morfológicos y geformas presentes en el cantón (continuación).

CONTEXTO MORFOLÓGICO	GRUPO GENÉTICO	GEOFORMA	km <sup>2</sup> (aprox.)
Piedemontes próximos, con cobertura de cenizas volcánicas recientes	FLUVIAL	Barranco	1
		Superficie de cono de esparcimiento	25
		Superficie de cono de esparcimiento disectado	20
		Abrupto de cono de esparcimiento	9
		Testigo de cono de esparcimiento	49
		Superficie de cono de deyección	<1
	LADERAS	Vertiente rectilínea	11
		Vertiente heterogénea	4
		Vertiente heterogénea con fuerte disección	9
		Coluvión antiguo	2
		Testigo de glaciares de esparcimiento	3
	TECTÓNICO-EROSIVO	Relieve colinado medio	1
	POLIGÉNICAS	Coluvio-aluvial reciente	1
		Coluvio-aluvial antiguo	<1
Superficie inclinada		<1	
Superficie inclinada disectada		2	
Medio Aluvial Amazónico	FLUVIAL	Valle fluvial, llanura de inundación	64
		Terraza baja y cauce actual (sobreelevación de cauce en llanura de inundación)	27
		Barranco	2
		Terraza media	11
		Terraza alta	<1
		Terrazas indiferenciadas	26
	POLIGÉNICAS	Coluvio-aluvial reciente	<1
		Coluvio-aluvial antiguo	<1

Fuente: CTN

En el Cuadro 3.4 se muestran las formaciones geológicas y depósitos superficiales con representación en el cantón, el símbolo utilizado, edad, descripción litológica característica y superficie aproximada que ocupan.

El referente de la información recogida en este Cuadro es la cartografía geológica, a escalas 1:100.000 y 1:250.000, proporcionada por el INIGEMM al inicio de este Proyecto, en febrero de 2014. Los términos "formación geológica" y "depósito superficial" se utilizan en el sentido que se explica en el apartado 3 (Atributos geológicos: formación geológica y litología) del Anexo IV.

**Cuadro 3.4.** Formaciones geológicas y depósitos superficiales presentes en el cantón.

<b>FORMACIÓN GEOLÓGICA O DEPÓSITO SUPERFICIAL</b>	<b>SÍMBOLO</b>	<b>EDAD</b>	<b>LITOLOGÍA</b>	<b>km<sup>2</sup> (aprox.)</b>
Depósitos de ladera	Q <sub>dl</sub>	Cuaternario	Gravas y bloques de angulosos a subangulosos, con o sin mezcla irregular y en proporciones variables de elementos finos (limos, arcillas y arenas)	3
Depósitos de ladera (derrumbe)	Q <sub>dl3</sub>	Cuaternario	Mezcla heterogénea de materiales finos y fragmentos angulares rocosos de muy diverso tamaño	<1
Depósitos de ladera (coluvial)	Q <sub>dl4</sub>	Cuaternario	Mezcla heterogénea de materiales finos y fragmentos angulares rocosos, con ausencia de estratificación y estructuras de ordenamiento interno	2
Depósitos coluvio aluviales	Q <sub>dca</sub>	Cuaternario	Limos, arcillas, arenas, gravas y bloques	5
Depósitos aluviales	Q <sub>da</sub>	Cuaternario	Arenas, limos, arcillas y conglomerados	91
Depósitos aluviales (cono de deyección)	Q <sub>da5</sub>	Cuaternario	Limos, arcillas, arenas, gravas y bloques en proporciones variables	<1
Depósitos aluviales (terrazas)	Q <sub>da8</sub>	Cuaternario	Conglomerado, limo arenoso, arcilla limosa	37
Formación Mera	Q <sub>Mr</sub>	Cuaternario	Arcillas y areniscas tobáceas, con horizontes de conglomerados gruesos con estratificación cruzada	177
Formación Arajuno	Mio <sub>Ar</sub>	Mioceno	Arenas y areniscas con tamaño de grano variable y color pardo; niveles de conglomerados con intercalaciones discontinuas de arcilla abigarrada	12
Formación Chalcana	Mio <sub>Chl</sub>	Mioceno	Capas rojas de lutitas abigarradas con yeso	6
Formación Tiyuyacu	Pal <sub>Ty</sub>	Paleoceno	Conglomerado de cuarzo, lutita y chert en matriz areno-limosa; areniscas con intercalaciones de lutitas rojas, grises y verdes	4
Formación Tena	K <sub>Te</sub>	Cretácico	Arcillas de margosas a arenosas de colores abigarrados, principalmente pardo rojizos y rojos en superficie	22

**Cuadro 3.4.** Formaciones geológicas y depósitos superficiales presentes en el cantón (continuación).

FORMACIÓN GEOLÓGICA O DEPÓSITO SUPERFICIAL	SÍMBOLO	EDAD	LITOLOGÍA	km <sup>2</sup> (aprox.)
Formación Napo	K <sub>Np</sub>	Cretácico	Areniscas y lutitas con calizas subordinadas; caliza gris fosilífera; lutitas oscuras interestratificadas con escasas calizas grises parcialmente fosilíferas	3
Granito de Abitagua-Guacamayos	IN G-Gd <sub>AG</sub>	Sin asignación de edad	Granito, granodiorita	36

Fuente: CTN, a partir de: cartografías geológicas oficiales 1: 100.000 y 1:250.000 del INIGEMM y organismos predecesores; Bristow y Hoffstetter, 1977; Duque, 2000.

**(\*) Nota:** Los símbolos empleados para cada una de las formaciones geológicas o depósitos superficiales no tienen carácter oficial, aunque para ello se ha tenido en cuenta la simbología utilizada en publicaciones de amplio reconocimiento y uso: Breve léxico estratigráfico del Ecuador (P. Duque, 2000), hojas geológicas 1:100.000 y 1:250.000 publicadas por el INIGEMM u organismos predecesores, Mapa Geológico de la República del Ecuador a escala 1:1.000.000 (CODIGEM-BGS, 1993; DGGM-IGS, 1982) y Léxico estratigráfico del Ecuador (Bristow y Hoffstetter, 1977). Especialmente para depósitos superficiales y otros grupos litológicos que no tienen reconocimiento de formación, así como para ciertas formaciones geológicas, se ha acordado la adopción de códigos propios, siguiendo criterios análogos a los utilizados en dichos trabajos de referencia.

En los códigos la primera o primeras letras hacen referencia a la edad: Q= Cuaternario, Mio=Mioceno, Pal=Paleoceno, K=cretácico, mientras que los subíndices se refieren al tipo de depósito superficial (dl=depósitos de ladera, da=depósitos aluviales, etc.) o al nombre de la "formación geológica" (Chl=Chalcana; Ar=Arajuno, etc.). Los símbolos que inician su denominación con IN se refieren a cuerpos intrusivos sin asignación de edad.

### 3.5. Descripción de geoformas

A continuación se describen las geoformas presentes en el cantón, de acuerdo a su génesis, señalando las diferencias existentes en cada una dependiendo de su contexto morfológico.

#### 3.5.1. Fluvial

##### 3.5.1.1. Valle fluvial, llanura de inundación (F1)

En el cantón Mera aparece el sistema fluvial del río Pastaza ampliamente desarrollado, con un extenso valle fluvial y llanura de inundación. Este discurre por el margen oeste y domina la parte sur del cantón.

Esta geoforma se ubican también en el norte del cantón en los valles fluviales y llanuras de inundación de los ríos Chontayacu y Piatua.

El valle fluvial-llanura de inundación está compuesto por arenas, limos, arcillas y conglomerados, se incluye en el contexto morfológico *Medio Aluvial Amazónico*. Se caracteriza por pendientes muy suaves a suaves (de 2 a 12%) y fondo de valle plano.



**Foto 1.** Valle fluvial, llanura de inundación. Sector Puyo Pungo. 27/11/2014.

### 3.5.1.2. Terraza baja y cauce actual (sobreexcavación del cauce en llanura de inundación) (F2)

El canal fluvial del río Pastaza alcanza anchuras de mil metros, su forma anastomosada deja islas y barras, por lo general compuestas de arenas, limos, arcillas y conglomerados.

El río Pastaza, en este cantón, pasa por la zona de transición de la Cordillera Real hacia la Zona Subandina, pasando del contexto morfológico *Medio Aluvial de Sierra* a *Medio Aluvial Amazónico*. Los atributos predominantes que posee son pendientes planas (de 0 a 2%) y forma de valle plana.

Dentro del contexto morfológico *Medio Aluvial Amazónico*, con pendientes muy suaves a suaves (de 2 a 12%) y forma de valle plana, se encuentran también otros ríos en el borde este del cantón, nombrados de norte a sur: Piatua, Chaluayacu, Chontayacu, Anzu, Blanco, y Pindo Grande.



**Foto 2.** Terraza baja y cauce actual (sobreexcavación del cauce en llanura de inundación). Sector Mera, río Pastaza. 08/06/2014.

### 3.5.1.3. Barranco (E2)

Los barrancos, típicos de los cursos altos de los ríos, presentan pendientes transversales, predominantemente fuertes (de 40 a 70%) y forma de valle en V.

Dentro del contexto morfológico *Vertientes homogéneas sobre granitos y granodioritas, con cobertura piroclástica (Cordillera Real)*, presente al oeste del cantón, los barrancos están disectando vertientes de la Cordillera de Abitagua, compuesta geológicamente por el Granito de Abitagua-Guacamayos.

En el contexto morfológico *Cordillera del Napo*, presente en el centro-este del cantón, los barrancos disectan la vertiente de mesa desarrollada sobre la Formación sedimentaria Tena.

En el contexto morfológico *Estribaciones orientales subandinas*, presente al noreste del cantón, los barrancos disectan las superficies inclinadas que unen los testigos de cono de esparcimiento, de la Formación Arajuno, con el valle fluvial.

En el noreste, en el contexto morfológico *Piedemontes próximos, con cobertura de cenizas volcánicas recientes*, los barrancos están disectando conos de esparcimiento desarrollados en la Formación Mera. Esta formación fue depositada sobre la Formación Arajuno. Las incisiones fuertes de estos barrancos permiten ver esta última formación.

Algunos barrancos se han incluido en el contexto morfológico *Medio Aluvial Amazónico*, por la conexión con el sistema fluvial. Estos están disectando el cono de esparcimiento desarrollado en la Formación Mera y vertientes de la Cordillera de Abitagua, compuesta por el Granito de Abitagua.

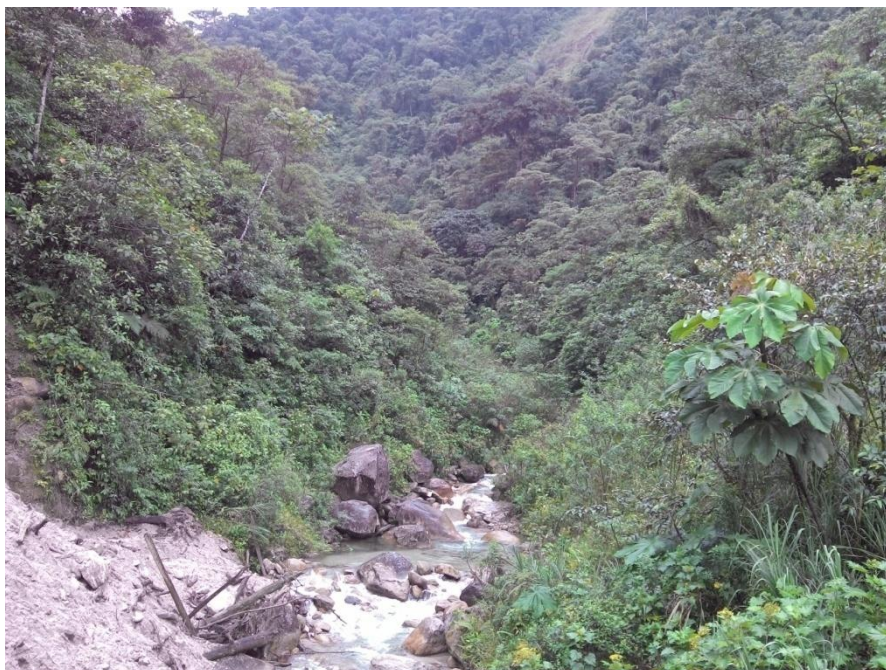

**Foto 3.** Barranco. Sector Cumandá, río Quillogrande. 09/06/2014.

#### 3.5.1.4. Encañonamiento (E4)

Se trata del encañonamiento del río Anzu, a la altura de la colonia Nueve de Octubre.

Este encañonamiento se incluye en el contexto morfológico *Cordillera del Napo: paisajes estructurales, calcáreos y relieves periféricos, con cobertura de cenizas volcánicas*, se genera sobre las areniscas y lutitas con calizas subordinadas; caliza gris fosilífera; lutitas oscuras interestratificadas con escasas calizas grises parcialmente fosilíferas, de la Formación Napo, donde se encaja entre 50 y 80 metros, las laderas moderadamente largas (de 50 a 250 m), con forma rectilínea y con pendientes muy fuertes (de 70 a 100%), constituyen el valle con forma en V.

#### 3.5.1.5. Terraza media (Tm)

Estas terrazas con pendientes suaves (de 5 a 12%), se encuentran elevadas entre 25 y 30 metros, sobre el río Pastaza. Se incluyen tanto en el contexto morfológico *Medio Aluvial de Sierra* como en el *Medio Aluvial Amazónico*.

Se encuentran distribuidas en el cantón otras terrazas aluviales, elevadas en promedio 20 a 30 metros, de los ríos: Yuragyacu Grande, Blanco, Anzu, Alpayacu, Pindo Grande. Todas estas terrazas se incluyen en el contexto morfológico *Medio Aluvial Amazónico*, tienen una superficie horizontal, con pendientes muy suaves a suaves, estas pendientes muchas veces distorsionadas por la vegetación abundante de la región amazónica.



**Fotos 4 y 5.** Terraza media. Vista general y detalle del depósito superficial, conglomerado, limo arenoso, arcilla limosa. Sector Mera. 09/06/2014.

#### 3.5.1.6. Terraza alta (Ta)

Las terrazas altas equivalen al segundo nivel de terraza. Estas se encuentran elevadas unos 30 a 35 metros sobre el río Pindo Grande, al este del cantón.

Estas superficies con pendientes suaves (de 5 a 12%), se incluyen en el contexto morfológico *Medio Aluvial Amazónico* y están compuestas por conglomerado, limo arenoso, arcilla limosa.

### 3.5.1.7. Vertiente o abrupto de terraza (Tv)

Este escarpe con pendiente fuerte (de 40 a 70%), vertientes rectilíneas moderadamente largas (de 50 a 250 m) y desnivel relativo de 15 a 25 m, limita la superficie de terraza con el cauce del río Pastaza.

### 3.5.1.8. Terrazas indiferenciadas (Ti)

Estas terrazas, debido a la orografía del cantón no se han podido asignar a un nivel de terraza más específico. Presentan pendientes suaves a medias (de 5 a 25%), estas pendientes que no reflejan superficies horizontales o subhorizontales se deben a disecciones causadas por drenajes y a la espesa vegetación que las cubre.

Se encuentran en el borde sureste del cantón, dentro del contexto morfológico *Medio Aluvial Amazónico*, elevadas sobre el río Pastaza.



**Foto 6.** Terrazas indiferenciadas. Sector Nueva Vida. 27/11/2014.

### 3.5.1.9. Superficie de cono de esparcimiento (Co1)

Este cono de esparcimiento se incluye en el contexto morfológico *Piedemontes próximos, con cobertura de cenizas volcánicas recientes*, al norte del cantón. Se extiende desde el área montañosa de la Cordillera Real para pasar a la Zona Subandina, se lo atribuye a la Formación Mera y presenta características como: pendientes medias a suaves (de 25 a 5%), desniveles relativos de más de 300 metros y vertientes muy largas (más de 500 m) con forma rectilínea.

#### 3.5.1.10. Superficie de cono de esparcimiento disectado (Co2)

Estos conos de esparcimiento, de origen muy similar a los anteriores, presentan un grado mayor de disección, por lo que la superficie se irregulariza con pequeños valles en V, de desnivel relativo entre 15 y 25 metros, con laderas cortas a moderadamente largas (de 15 a 250 m) de formas rectilíneas y forma de cima plana. La pendiente de esta superficie disectada va de suave a media (de 5 a 25%).

Se incluyen en el mismo contexto morfológico que los anteriores y se los encuentra en el borde este del cantón, en Madre Tierra y en Colonia 9 de Octubre.



**Foto 7.** Superficie de cono de esparcimiento disectado. Sector Madre Tierra. 05/08/2014.

#### 3.5.1.11. Abrupto de cono de esparcimiento (Co4)

Se refiere al escarpe o escalón que limita con la superficie de los conos de esparcimiento descritos anteriormente. Al ser parte del mismo cuerpo sedimentario posee litología y contexto morfológico idénticos a las superficies.

Se caracteriza por pendientes medias a fuertes (de 25 a 70%), desniveles relativos que van desde 50 a 200 metros y vertientes moderadamente largas a muy largas (de 50 a más de 500 m) con forma rectilíneas.

#### 3.5.1.12. Testigo de cono de esparcimiento (CoT)

Estos testigos de cono de esparcimiento no conservan la forma típica característica, están desgajados del cono principal o bien han sido generados en otros eventos. No obstante, el contexto morfológico y la litología es la misma que los descritos anteriormente.

Bajo esta denominación se cartografía tanto la superficie como el abrupto de los testigos de cono de esparcimiento. Las superficies planas o un poco redondeadas, presentan pendientes suaves a medias (de 5 a 12%), desnivel relativo de entre 5 y

más de 300 metros, vertientes moderadamente largas a muy largas (de 50 a más de 500 m) con forma rectilínea, mixta e irregular. Los abruptos presentan pendientes medias a fuertes (de 25 a 70%), desnivel relativo de entre 15 y 200 metros y vertientes moderadamente largas a muy largas (de 50 a más de 500 m) con forma rectilínea.



**Fotos 8 y 9.** Testigo de cono de esparcimiento. Vista general y detalle del macizo rocoso, Fm. Mera. Sector Mera. 08/06/2014.

#### 3.5.1.13. Superficie de cono de deyección (Cd1)

Estos depósitos compuestos por limos, arcillas, arenas, gravas y bloques en proporciones variables, se diferencian de los anteriores por tamaños, siendo éstos mucho más reducidos.

Al oeste del cantón, dentro del contexto morfológico *Vertientes homogéneas sobre granitos y granodioritas, con cobertura piroclástica (Cordillera Real)*, los conos de deyección presentan pendientes medias (de 12 a 25%), desniveles relativos de entre 15 y 25 metros y vertientes moderadamente largas (de 50 a 250 m) con forma convexa.

Existe otro cono de deyección, en Centro Rayourcu, dentro del contexto morfológico *Piedemontes próximos, con cobertura de cenizas volcánicas recientes*, con pendiente suave (de 5 a 12%), desnivel relativo de 25 a 50 metros y vertientes muy largas (más de 500 m) con forma convexa.

#### 3.5.1.14. Superficie de cono de deyección disectado (Cd3)

Este cono de deyección presenta marcadas disecciones en la superficie. Estas incisiones tienen desniveles relativos de hasta 50 metros, vertientes moderadamente largas con forma irregular, cimas redondeadas, y valles en U. Las pendientes de estas superficies, en general son fuertes (de 40 a 70%).

Se encuentra al oeste del cantón, en la margen izquierda del río Pastaza a la altura de Los Ángeles. Se emplaza en el contexto morfológico *Vertientes homogéneas sobre granitos y granodioritas, con cobertura piroclástica (Cordillera Real)*.

### 3.5.2. Laderas

#### 3.5.2.1. Vertiente rectilínea (Lr1)

Se trata de vertientes con perfil rectilíneo, que enlazan los conos de esparcimiento, testigos de cono de esparcimiento y alguna superficie inclinada, con los valles. Estas vertientes rectilíneas se componen geológicamente de la Formación Mera, y se incluyen en el mismo contexto morfológico de las geoformas que se le yuxtaponen, *Piedemontes próximos, con cobertura de cenizas volcánicas recientes*.

Son vertientes cortas a largas (de 15 a 500 metros de longitud), desniveles relativos de entre 15 y 200 metros y la pendiente general está entre media a fuerte (de 12 a 70%).



**Foto 10.** Vertiente rectilínea. Sector Centro Rayourcu. 05/08/2014.

#### 3.5.2.2. Vertiente rectilínea con fuerte disección (Lr2)

Estas vertientes están en la Cordillera Abitagua, al oeste del cantón, dentro del contexto morfológico *Vertientes homogéneas sobre granitos y granodioritas, con cobertura piroclástica (Cordillera Real)*.

Son vertientes rectilíneas con marcadas disecciones, compuestas por granito y granodiorita del Granito de Abitagua-Guacamayos, con longitudes largas a muy largas (de 250 a más de 500 m), desniveles relativos mayores a 300 metros y una pendiente general fuerte (de 40 a 70%).



**Foto 11.** Vertiente rectilínea con fuerte disección. Sector Los Ángeles. 09/06/2014.

### 3.5.2.3. Vertiente rectilínea con abruptos (Lr4)

Estas vertientes son análogas a las descritas anteriormente tanto en contexto morfológico como en litología, caracterizándose por presentar zonas de rotura de pendiente, en las que se produce un incremento brusco de la inclinación general de la ladera.

Estas vertientes presentan una pendiente general fuerte (de 40 a 70%) y zonas abruptas con pendientes muy fuertes (de 70 a 100%). Son generalmente vertientes moderadamente largas a muy largas (de 50 a más de 500 m de longitud) y de desniveles relativos comprendidos entre 50 y más de 300 metros.

### 3.5.2.4. Vertiente abrupta (La1)

Estas vertientes abruptas presentan pendientes muy fuertes a escarpadas (de 70 a 150%), tienen desniveles relativos que van de 50 a más de 300 metros, por lo que son generalmente moderadamente largas a muy largas (de 50 a más de 500 metros de longitud) y presentan formas rectilíneas.

Se encuentran en la Cordillera Abitagua, al occidente del cantón, por lo que el contexto morfológico y litología no varía de las vertientes anteriormente descritas.



**Foto 12.** Vertiente abrupta. Sector Los Ángeles. 09/06/2014.

### 3.5.2.5. Vertiente abrupta con fuerte disección (La2)

Estas vertientes presentan además de pendientes muy fuertes (de 70 a 100%), disecciones bastante marcadas. Se encuentran en la Cordillera Abitagua, conservando el contexto morfológico y litología de las anteriores.

Son vertientes moderadamente largas a muy largas (de 50 a más de 500 m) con formas rectilíneas, donde el desnivel relativo está comprendido entre 50 y más de 300 metros.



**Fotos 13 y 14.** Vertiente abrupta con fuerte disección. Vista general y detalle del macizo rocoso, granito del Granito de Abitagua-Guacamayos. Sector Los Ángeles. 09/06/2014.

### 3.5.2.6. Vertiente heterogénea (Lh1)

Dentro de la Cordillera Real se encuentran estas vertientes heterogéneas, de longitudes largas a muy largas (de 250 a más de 500 m) con formas irregulares, desniveles relativos mayores a 300 metros y pendientes por lo general medias a muy fuertes (de 25 a 100%).

De estas vertientes parten los conos de esparcimiento, al norte del cantón, se incluyen en el contexto morfológico *Vertientes homogéneas sobre granitos y granodioritas, con cobertura piroclástica (Cordillera Real)* y están sobre el Granito de Abitagua-Guacamayos.

Existen también vertientes heterogéneas en el centro del cantón, en Centro Rayourcu, dentro del contexto morfológico *Piedemontes próximos, con cobertura de cenizas volcánicas recientes*, limitando superficies inclinadas con los valles. Estas vertientes son por lo general muy largas (más de 500 metros de longitud) con formas irregulares, desniveles relativos de entre 100 y 200 metros, con pendientes medias a fuertes (25 a 40%) y están sobre la Formación Mera.

#### 3.5.2.7. Vertiente heterogénea con fuerte disección (Lh4)

Estas vertientes son muy largas (más de 500 metros de longitud), tiene forma mixta, desnivel relativo mayor a 300 metros y pendiente general fuerte (de 40 a 70%). Se incluyen en el mismo contexto morfológico y presentan la misma litología que todas las vertientes descritas en la Cordillera de Abitagua (Lr2, Lr4, La1, La2 y Lh1).

Vertientes heterogéneas con fuerte disección también se encuentran al norte del cantón, limitando testigos de cono de esparcimiento con los valles. Son por lo general vertientes muy largas (más de 500 metros de longitud) con forma mixta, desnivel relativo de entre 200 y 300 metros y pendiente media a fuerte (de 25 a 40%). Se desarrollan sobre la Formación Mera y se incluyen en el contexto morfológico *Piedemontes próximos, con cobertura de cenizas volcánicas recientes*.

#### 3.5.2.8. Escarpe de deslizamiento (Lh6)

Un deslizamiento generado en un relieve colinado alto, sobre el Granito de Abitagua-Guacamayos, deja este escarpe de 50 a 100 metros de desnivel relativo, con vertientes moderadamente largas (de 50 a 250 m) de forma rectilínea y con pendientes fuertes (de 40 a 70%).

Este escarpe de deslizamiento se ubica al oeste del cantón, dentro del contexto morfológico *Vertientes homogéneas sobre granitos y granodioritas, con cobertura piroclástica (Cordillera Real)*.

#### 3.5.2.9. Coluvión reciente (Col1)

Este coluvión reciente se constituye por una mezcla heterogénea de materiales finos y fragmentos angulares rocosos, con ausencia de estratificación y estructuras de ordenamiento interno. Está depositado al pie de las vertientes rectilíneas desarrolladas en la Formación Mera, al este del cantón, cerca a la Colonia Simón Bolívar.

Se incluye en el contexto morfológico *Cordillera del Napo: paisajes estructurales, calcáreos y relieves periféricos, con cobertura de cenizas volcánicas*, y sus atributos son: pendientes suaves (de 5 a 12%), desniveles relativos de 5 a 15 metros, y vertientes moderadamente largas (de 50 a 250 m) con forma irregular.

### 3.5.2.10. Coluvión antiguo (Col2)

Estos coluviones antiguos, están depositados al pie de vertientes, dentro de tres contextos morfológicos *Vertientes homogéneas sobre granitos y granodioritas, con cobertura piroclástica (Cordillera Real), Cordillera del Napo y Piedemontes próximos, con cobertura de cenizas volcánicas recientes.*

A diferencia de los coluviones recientes, estos depósitos presentan un cierto grado de disección y vegetación pionera. A la vez los atributos que presentan también varían, siendo, pendientes medias a fuertes (de 12 a 70%), desniveles relativos que van desde 25 a 200 metros, y vertientes moderadamente largas a muy largas con formas cóncavas, convexas, mixtas e irregulares.



**Fotos 15 y 16.** Coluvión antiguo. Vista general y detalle del depósito superficial, mezcla heterogénea de materiales finos y fragmentos angulares rocosos, con ausencia de estratificación y estructuras de ordenamiento interno. Sector Los Ángeles. 09/06/2014.

### 3.5.2.11. Depósitos de deslizamiento, masa deslizada (Ld1)

Este deslizamiento se ha generado en un relieve colinado alto, dentro del contexto morfológico *Vertientes homogéneas sobre granitos y granodioritas, con cobertura piroclástica (Cordillera Real)*. Presenta características como pendientes medias (de 12 a 25%), desniveles relativos de 50 a 100 metros y vertientes largas (de 250 a 500 m) con formas mixtas.

Se encuentran otros deslizamientos dispersos por el cantón, dentro del contexto morfológico *Cordillera del Napo: paisajes estructurales, calcáreos y relieves periféricos, con cobertura de cenizas volcánicas*, donde sus atributos son: pendientes medias a fuertes (de 12 a 40%), desniveles relativos que van de 15 a 200 metros y vertientes moderadamente largas a muy largas (de 50 a más de 500 m) con formas mixtas.

### 3.5.2.12. Testigo de glacis de esparcimiento (Pd4)

Estos depósitos se componen de gravas y bloques angulosos a subangulosos, con o sin mezcla irregular y en proporciones variables de elementos finos (limos, arcillas y arenas), y están al pie de las vertientes de la Cordillera Abitagua, dentro del contexto morfológico *Piedemontes próximos, con cobertura de cenizas volcánicas recientes*.

Se los llama testigos de glacis de esparcimiento por no conservar completa la superficie y por ende su forma en planta, los atributos son por lo general pendientes suaves a medias (de 5 a 25%), desniveles relativos de 100 a 300 metros y vertientes muy largas (más de 500 m) con formas cóncavas y mixtas.



**Fotos 17 y 18.** Testigo de glacis de esparcimiento. Vista general y detalle del depósito superficial, gravas y bloques angulosos a subangulosos, con o sin mezcla irregular y en proporciones variables de elementos finos (limos, arcillas y arenas). Sector Mera. 09/06/2014.

### 3.5.3. Estructural

#### 3.5.3.1. Superficie de mesa o meseta (Eh1)

Estas superficies horizontales o subhorizontales presentan pendientes suaves, estas pendientes reflejan superficies irregulares, debido a ciertas disecciones. Esto se da por la composición litológica que presentan, la Formación Tena (arcillas de margosas a arenosas de colores abigarrados, principalmente pardo rojizos y rojos en superficie) y la Formación Mera (arcillas y areniscas tobáceas, con horizontes de conglomerados gruesos con estratificación cruzada). Estas formaciones sedimentarias de edad cretácica y cuaternaria respectivamente, presentan litologías con estratificación horizontal.

Estas geoformas se incluyen en el contexto morfológico *Cordillera del Napo: paisajes estructurales, calcáreos y relieves periféricos, con cobertura de cenizas volcánicas*.

### 3.5.3.2. Superficie de mesa o meseta disectada (Eh2)

Estas superficies están disectadas por los drenajes con alto grado de incisión y esto se refleja en las pendientes, que ahora van de suaves a medias (de 5 a 25%). Las incisiones dentro de estas superficies tienen forma en U, desniveles relativos de 25 a 50 metros, vertientes largas a muy largas (de 250 a más de 500 m) con formas irregulares y cimas redondeadas.

Son equivalentes a las anteriormente descritas tanto en contexto morfológico como en litología.



**Fotos 19 y 20.** Superficie de mesa o meseta disectada. Vista general y detalle del macizo rocoso, arcillas de la Fm. Mera. Sector San Antonio. 09/06/2014.

### 3.5.3.3. Cornisa de mesa o meseta (Eh3)

Este abrupto se sitúa justo debajo de las mesas descritas anteriormente, se caracterizan por pendientes fuertes a muy fuertes (de 40 a 100%), desniveles relativos de 15 a 100 metros y vertientes moderadamente largas a largas (de 50 a 500 m) con formas rectilíneas.

Al estar ligadas a la geoforma anterior, son equivalentes en litología y en contexto morfológico.



**Fotos 21 y 22.** Cornisa de mesa o meseta. Vista general y detalle del macizo rocoso, conglomerados de la Fm. Mera. Sector San Antonio. 09/06/2014.

#### 3.5.3.4. Vertiente de mesa o meseta (Eh4)

Estas vertientes se sitúan justo debajo de la cornisa de mesa o meseta y cuando esta cornisa no ha sido mapeable, limitan directamente con la superficie de mesa o meseta. Es parte del mismo cuerpo sedimentario, por lo que tiene la misma litología y está dentro del mismo contexto morfológico que las mesas o mesetas antes descritas.

Se caracterizan por pendientes medias a fuertes (de 12 a 70%), desniveles relativos de 25 a más de 300 metros y vertientes moderadamente largas a muy largas (de 50 a más de 500 m) con formas rectilíneas, cóncavas e irregulares.

#### 3.5.3.5. Superficie de cuesta (Ei1)

Estas superficies se han desarrollado sobre las capas inclinadas de tres formaciones sedimentarias diferentes. Están dentro del contexto morfológico *Cordillera del Napo: paisajes estructurales, calcáreos y relieves periféricos, con cobertura de cenizas volcánicas*.

Cuando están sobre la Formación Tena, estas superficies tienen pendientes medias a fuertes (de 12 a 40%), desniveles relativos de 25 a 200 metros y vertientes moderadamente largas a muy largas (de 50 a más de 500 m) con formas rectilíneas.

Sobre la Formación Tiyuyacu, estas superficies tienen pendientes medias a fuertes (de 25 a 40%), desniveles relativos de 50 a 100 metros y vertientes largas (de 250 a 500 m) con formas rectilíneas.

Cuando se han desarrollado sobre la Formación Chalcana, estas superficies tienen pendientes medias (de 12 a 25%), desniveles relativos de 25 a 300 metros, y vertientes moderadamente largas a muy largas (de 250 a más de 500 m) con formas rectilíneas.

#### 3.5.3.6. Superficie de cuesta disectada (Ei2)

En estas superficies de cuesta, el drenaje ha hecho incisiones de grado mayor, por lo que se muestran disectadas. Se incluyen en el contexto morfológico *Cordillera del Napo: paisajes estructurales, calcáreos y relieves periféricos, con cobertura de cenizas volcánicas*.

Al igual que las anteriores, esta geoforma se define directamente por la litología, que presenta estratificación con cierto buzamiento y esto influye directamente en sus atributos.

En la Formación Napo, presentan pendientes medias (de 12 a 25%), desniveles relativos de 100 a 200 metros, vertientes muy largas (más de 500 m) con formas irregulares, forma de valle en U y forma de cima redondeada.

En la Formación Tena, se le atribuyen pendientes medias (de 12 a 25%), desniveles relativos de 100 a 300 metros, vertientes muy largas (más de 500 m) con formas irregulares, forma de valle en U y forma de cima redondeada.

En la Formación Tiyuyacu, tienen pendientes medias a fuertes (de 12 a 40%), desniveles relativos de 100 a más de 300 metros, vertientes muy largas (más de 500 m) con formas irregulares, forma de valle en U y forma de cima redondeada.

En la Formación Chalcana, estas superficies presentan pendientes medias (de 12 a 25%), desniveles relativos de 200 a 300 metros, vertientes muy largas (más de 500 m) con formas irregulares, forma de valle en U y forma de cima redondeada.

En la Formación Mera, presenta pendientes medias (de 12 a 25%), desniveles relativos de 200 a 300 metros, vertientes muy largas (más de 500 m) con formas irregulares, forma de valle en U y forma de cima redondeada.

#### 3.5.3.7. Frente de cuesta (Ei3)

Este abrupto, caracterizado en este cantón por pendientes medias a fuertes (de 12 a 70%), desniveles relativos que van de 15 a 50 metros y vertientes moderadamente largas (de 50 a 250 m) con formas rectilíneas, se encuentra limitando con las superficies de cuesta antes descritas.

Al ser parte del mismo cuerpo sedimentario, estos frentes de cuesta presentan la misma litología y se incluyen en el mismo contexto morfológico que la superficie con la que limita.

#### 3.5.3.8. Vertiente de cuesta (Ei4)

Estas vertientes se encuentran justo por debajo del frente de cuesta y cuando el frente de cuesta no es mapeable limitan directamente con la superficie de cuesta. En este cantón, se incluyen en el mismo contexto morfológico y se componen de la misma litología que las superficies de cuesta con las que limitan y que se han descrito anteriormente.

Por lo general son vertientes moderadamente largas a muy largas (de 50 a más de 500 metros de longitud) con formas mixtas e irregulares, el desnivel relativo va de 100 a 200 metros y pendientes media a fuertes (de 25 a 40%).

#### 3.5.3.9. Superficie de chevron (Ei5)

Las capas de las litologías que conforman estas superficies presentan una inclinación mayor a las de las superficies de cuestas, en este caso están sobre la Formación Napo y dentro del contexto morfológico *Cordillera del Napo: paisajes estructurales, calcáreos y relieves periféricos, con cobertura de cenizas volcánicas*.

Estas superficies de chevron se caracterizan por pendientes medias a fuertes (de 25 a 40%), desniveles relativos de entre 200 a 300 metros y vertientes muy largas (más de 500 m) con forma irregular.

#### 3.5.3.10. Frente de chevron (Ei6)

Este abrupto, caracterizado en este cantón por pendientes medias a fuertes (de 25 a 70%), desniveles relativos que van de 15 a 50 metros y vertientes moderadamente largas a largas (de 50 a 500 m) con formas rectilíneas, se encuentra limitando con las superficies de chevron antes descritas.

Al ser parte del mismo cuerpo sedimentario, estos frentes de chevron presentan la misma litología y se incluyen en el mismo contexto morfológico que la superficie con la que limita.

#### 3.5.3.11. Restos de superficie estructural (Esr)

Estos restos de superficies estructurales se encuentran dentro del contexto morfológico *Cordillera del Napo: paisajes estructurales, calcáreos y relieves periféricos, con cobertura de cenizas volcánicas.*

En este cantón, los restos de superficies estructurales, mapeados al oeste, se tratan de retazos de formaciones sedimentarias antiguas, Tiyuyacu y Chalcana, que se muestran cubiertas por la Formación Mera de edad cuaternaria. Los atributos, en este caso, son pendientes medias (de 12 a 25%), desniveles relativos de 50 a más de 300 metros y vertientes largas a muy largas (de 250 a más de 500 m) con formas irregulares.

Y en el caso de restos de superficies estructurales en la Formación Tena, se tratan de superficies desgajadas de las cuestas que los rodean. En este caso los atributos que presentan son pendientes medias (de 12 a 25%), desniveles relativos de 25 a 200 metros y vertientes moderadamente largas (de 50 a 250 m) con forma mixta.

#### 3.5.4. Tectónico-erosivo

##### 3.5.4.1. Relieve colinado bajo (Rt3)

A los relieves colinados se los diferencia exclusivamente por desnivel relativo. Los relieves colinados bajos tienen un desnivel comprendido entre 15 y 25 metros.

Se incluyen en el contexto morfológico *Cordillera del Napo: paisajes estructurales, calcáreos y relieves periféricos, con cobertura de cenizas volcánicas* y se desarrollan en dos formaciones geológicas, Chalcana y Mera. Sin embargo sus atributos son muy similares, vertientes cortas a moderadamente largas (de 15 a 250 m) con formas mixtas, cimas redondeadas, valles en V y pendientes medias a fuertes (de 12 a 70%).

##### 3.5.4.2. Relieve colinado medio (Rt4)

Estos relieves tienen un desnivel relativo de 25 a 100 metros.

En el contexto morfológico *Vertientes homogéneas sobre granitos y granodioritas, con cobertura piroclástica (Cordillera Real)*, son relieves formados sobre el Granito de Abitagua-Guacamayos, con vertientes moderadamente largas (de 50 a 250 m) y formas mixtas, cimas redondeadas, valles en V o en U y pendientes medias a fuertes (de 25 a 40%).

En el contexto morfológico *Cordillera del Napo: paisajes estructurales, calcáreos y relieves periféricos, con cobertura de cenizas volcánicas*, son relieves formados sobre la Formación Mera, con vertientes moderadamente largas (de 50 a 250 m) y formas mixtas e irregulares, cimas redondeadas, valles en V y pendientes medias a fuertes (de 12 a 40%).

En el contexto morfológico *Estribaciones orientales subandinas: relieves sobre arcillas y areniscas (parcialmente fosilizadas por las formaciones de piedemonte)*, estos relieves se forman sobre las formaciones Arajuno y Mera, presentan vertientes moderadamente largas a largas (de 50 a 500 m) y formas irregulares, cimas planas o redondeadas, valles en V y pendientes medias a fuertes (de 12 a 40%).

En el contexto morfológico *Piedemontes próximos, con cobertura de cenizas volcánicas recientes*, estos relieves se forman sobre la Formación Mera y presentan vertientes cortas a moderadamente largas (de 15 a 250 m), formas rectilíneas e irregulares, cimas redondeadas, valles en V y pendientes medias a fuertes (de 12 a 70%).

#### 3.5.4.3. Relieve colinado alto (Rt5)

Los relieves colinados altos tienen desniveles relativos de entre 100 y 200 metros.

Al oeste del cantón, bajo el contexto morfológico *Vertientes homogéneas sobre granitos y granodioritas, con cobertura piroclástica (Cordillera Real)*, los relieves se componen del Granito de Abitagua-Guacamayos y por lo general presentan vertientes moderadamente largas a largas (de 50 a 500 m) con formas rectilíneas o mixtas, cimas agudas o redondeadas, valles en U o en V y pendientes fuertes a muy fuertes (de 40 a 100%).

Otros relieves colinados altos, se forman sobre las formaciones Arajuno y Mera, presentan por lo general vertientes muy largas (más de 500 m) con formas mixtas e irregulares, cimas redondeadas, valles en V y pendientes medias a fuertes (de 12 a 70%), estos relieves están dentro del contexto morfológico *Estribaciones orientales subandinas: relieves sobre arcillas y areniscas (parcialmente fosilizadas por las formaciones de piedemonte)*.



**Fotos 23 y 24.** Relieve colinado alto. Vista general y detalle del macizo rocoso, granito del Granito de Abitagua-Guacamayos. Sector Colonia Álvarez Miño. 22/10/2014.

#### 3.5.4.4. Relieve colinado muy alto (Rt6)

Estos relieves se caracterizan por desniveles relativos de entre 200 y 300 metros. Se han cartografiado al oeste del cantón, dentro del contexto morfológico *Vertientes homogéneas sobre granitos y granodioritas, con cobertura piroclástica (Cordillera Real)*.

Se desarrollan sobre el Granito de Abitagua-Guacamayos y por lo general presentan vertientes largas (de 250 a 500 m) con formas mixtas, cimas redondeadas, valles en V y pendientes fuertes a muy fuertes (de 40 a 100%).



**Foto 25.** Relieve colinado muy alto. Sector Mera. 09/06/2014.

#### 3.5.5. Poligénicas

##### 3.5.5.1. Coluvio-aluvial reciente (Coa1)

Estos depósitos compuestos por lo general de limos, arcillas, arenas, gravas y bloques, se encuentran rellenado vaguadas, dentro de tres contextos morfológicos: *Cordillera del Napo, Piedemontes próximos, con cobertura de cenizas volcánicas recientes y Medio Aluvial Amazónico*.

Las características que presentan, por lo general son pendientes suaves a medias (de 5 a 25%) y valles con formas planas y en V.

##### 3.5.5.2. Coluvio-aluvial antiguo (Coa2)

A diferencia de los coluvio-aluviales recientes, éstos presentan mayor disección y vegetación pionera. Se encuentran dispersos en el cantón, pero dentro de los mismos contextos morfológicos de los coluvio-aluviales antes descritos.

Las características que presentan son pendientes suaves a medias (de 2 a 25%), y valles planos en U o en V.

##### 3.5.5.3. Superficie inclinada (Si2)

Estas superficies inclinadas con pendientes medias a fuertes (de 12 a 40%) se encuentran dentro de laderas, bajo el contexto morfológico *Vertientes homogéneas sobre granitos y granodioritas, con cobertura piroclástica (Cordillera Real)* con el Granito de Abitagua-Guacamayos como sustrato rocoso. Los atributos que presentan

son desniveles relativos de 25 a 50 metros y vertientes moderadamente largas a largas (de 50 a 500 m) con formas rectilíneas.

Superficies inclinadas también se encuentran al pie de vertientes de mesas o mesetas de la Formación Mera, dentro del contexto morfológico *Cordillera del Napo*. Y por último, se ubican al pie de testigos de cono de esparcimiento y vertientes de cono de esparcimiento, en los contextos morfológicos *Estribaciones orientales subandinas* y *Piedemontes próximos, con cobertura de cenizas volcánicas recientes*, respectivamente. La litología que presentan en estos casos está dada por la Formación Arajuno. Los atributos de estas superficies, por lo general son pendientes suaves a medias (de 5 a 25%), desniveles relativos de 50 a 200 metros y vertientes muy largas (más de 500 m) con formas rectilíneas o irregulares.

#### 3.5.5.4. Superficie inclinada disectada (Si3)

Estas superficies inclinadas se encuentran disectadas por incisiones mayores en los drenajes que presentan.

Dentro del contexto morfológico *Vertientes homogéneas sobre granitos y granodioritas, con cobertura piroclástica (Cordillera Real)* y sobre el Granito de Abitagua-Guacamayos, estas superficies se encuentran en medio de vertientes como zonas de menor pendiente, en este caso medias a fuertes (de 25 a 40%). Los valles dentro de estas superficies tienen forma en V, desniveles relativos de 15 a 25 metros, vertientes moderadamente largas (de 50 a 250 m) con formas rectilíneas y cimas redondeadas.

Dentro del contexto morfológico *Piedemontes próximos, con cobertura de cenizas volcánicas recientes*, se encuentran estas superficies inclinadas disectadas en la Formación Mera, rodeadas de relieves colinados de la misma formación geológica. Los atributos que estas poseen son: pendientes medias (de 12 a 25%), valles con forma en V, desniveles relativos de 5 a 50 metros, vertientes moderadamente largas (de 50 a 250 m) con formas irregulares y cimas redondeadas.

#### 3.5.5.5. Cerro testigo (Rr4)

Este cerro testigo ha quedado luego de la erosión fluvial de las mesas o mesetas que lo rodean. Los atributos que presenta son: vertientes largas (de 250 a 500 m) con formas mixtas, desniveles relativos de 100 a 200 metros, cimas redondeadas y pendientes fuertes (de 40 a 70%).

Se ubica al este del cantón, cerca de la Colonia Veinticuatro de Mayo, dentro del contexto morfológico *Cordillera del Napo: paisajes estructurales, calcáreos y relieves periféricos, con cobertura de cenizas volcánicas* y se compone de la Formación Mera.

#### 3.5.5.6. Interfluvio de cimas redondeadas (Ar1)

Estos interfluvios de cimas redondeadas se encuentran al oeste del cantón, en la Cordillera Abitagua, geológicamente se ubican en el Granito de Abitagua-Guacamayos y se les atribuye pendientes medias a fuertes (de 25 a 40%).

Estas divisorias de aguas se estructuran en las cimas de los diferentes tipos de vertientes que se han dividido dentro de esta Cordillera, se emplazan en el contexto

morfológico *Vertientes homogéneas sobre granitos y granodioritas, con cobertura piroclástica (Cordillera Real).*

#### 3.5.5.7. Interfluvio de cimas estrechas (Ar2)

Estas divisorias de aguas, al igual que las anteriores, se disponen en las cimas de los diferentes tipos de vertientes dentro de la Cordillera de Abitagua, pero tienen formas agudas. En cuanto a contexto morfológico, litología y pendiente no existe diferencia con los interfluvios de cimas redondeadas.

#### 3.5.6. Otras

##### 3.5.6.1. Superficie intervenida (O5)

Esta geoforma se encuentra al oeste del cantón, cerca a la Colonia Alvarez Miño, en la margen izquierda del río Pastaza. Se trata de una cantera en el Granito de Abitagua-Guacamayos, se le ha atribuido pendiente plana (de 0 a 2%) y se incluye en el contexto morfológico *Vertientes homogéneas sobre granitos y granodioritas, con cobertura piroclástica (Cordillera Real).*

#### IV. RESUMEN Y CONCLUSIONES

El cantón Mera cuenta con una superficie total de 520 km<sup>2</sup>, de los que 398 km<sup>2</sup> forman parte de la zona de estudio del proyecto. Está situado principalmente en la Región Amazónica, aunque incluye una pequeña porción de Región Sierra, del orden del 9% del territorio estudiado. Presenta alturas sobre el nivel del mar que varían desde 800 metros hasta un máximo de 2.100 metros.

En el cantón Mera se pueden diferenciar cinco Dominios Fisiográficos, los dos primeros enmarcados en la Región Sierra y el resto en la Región Amazónica.

1. **Vertientes Externas de la Cordillera Real.** Este dominio se dispone en el margen noroccidental, ocupa un aproximado de 35 km<sup>2</sup> equivalente a 8,8% del total del área estudiada del cantón. Presenta un solo Contexto Morfológico en este cantón, denominado *Vertientes homogéneas sobre granitos y granodioritas, con cobertura piroclástica (Cordillera Real)*.

Las geoformas más representativas y abundantes dentro de dicho contexto se dan en el grupo genético laderas, están representadas por vertientes de diferentes tipos, sobresalen vertientes heterogéneas y rectilíneas con fuerte disección, además depósitos asociados a ellas (coluviones y depósitos de deslizamiento). Las divisorias de aguas tanto de cimas estrechas como redondeadas y ciertas superficies inclinadas dentro o al pie de las laderas, están dentro del grupo genético poligénicas, cabe recalcar que este grupo ocupa menos de 2 km<sup>2</sup>. Barrancos y depósitos de modelado fluvial como conos de deyección con y sin disección, están dentro de las geoformas del grupo fluvial. Dentro del grupo genético tectónico-erosivo se han diferenciado relieves colinados medios, altos y muy altos.

2. **Medio Aluvial de Sierra.** Este dominio ocupa menos de 1 km<sup>2</sup>, se sitúa en la cuenca alta del río Pastaza, en el borde oeste del cantón. Este dominio se corresponde con el Contexto Morfológico homónimo, ya que no presenta ninguna otra subdivisión. Las geoformas que abarca son de génesis fluvial, terraza baja y cauce actual y terrazas medias, asociadas al río Pastaza.
3. **Zona Subandina.** Este dominio ocupa 93 km<sup>2</sup> equivalente a un 23,4% del total del territorio estudiado. Se trata de un territorio integrado por relieves colinados y estructurales fuertemente condicionado por la estructura geológica derivada del levantamiento Napo. En el cantón, este dominio presenta dos Contextos Morfológicos asociados.

El contexto *Cordillera del Napo: paisajes estructurales, calcáreos y relieves periféricos, con cobertura de cenizas volcánicas*, presenta un marcado modelado estructural, con geoformas como mesas o mesetas, cuevas, chevrones y restos de superficie estructural, desarrollados sobre varias formaciones sedimentarias, prevaleciendo Tena y Mera. Las geoformas incisivas de carácter fluvial (barrancos y encañonamientos) ocupan menos de 1km<sup>2</sup>, al igual que depósitos de ladera y relieves colinados bajos y medios del grupo genético tectónico-erosivo. Las geoformas de origen poligénicas están representadas por coluvio-aluviales, superficies inclinadas y cerros testigos.

El contexto *Estribaciones orientales subandinas: relieves sobre arcillas y areniscas (parcialmente fosilizadas por las formaciones de piedemonte)* tiene

menor representación que el anterior. Las geoformas más características son de origen tectónico-erosivo, relieves colinados medios y altos. Dentro del grupo fluvial existen barrancos y en el grupo genético poligénicas se encuentran superficies inclinadas.

4. **Amazonia Periandina.** Este dominio ocupa aproximadamente 138 km<sup>2</sup>, equivalente a un 35% del total del área estudiada del cantón. Está representado por parte de los grandes conos de esparcimiento que conforman el piedemonte amazónico. En el cantón, este dominio presenta un Contexto Morfológico denominado *Piedemontes próximos, con cobertura de cenizas volcánicas recientes*.

Las geoformas más representativas y abundantes en dicho contexto morfológico están dentro del grupo genético fluvial y son los conos de esparcimiento con y sin disección y testigos de estos conos de esparcimiento compuestos por la formación geológica Mera. Existen también, en menor proporción vertientes rectilíneas, heterogéneas y depósitos asociados a ellas (coluviones y testigos de glaciares de esparcimiento) del grupo genético laderas. Los relieves colinados medios de origen tectónico-erosivo ocupan alrededor de 1 km<sup>2</sup>. Y, los coluvio-aluviales y superficies inclinadas del grupo poligénicas ocupan menos de 1km<sup>2</sup>.

5. **Medio Aluvial Amazónico.** Este dominio tiene una fuerte representación en este cantón, ocupa cerca de un 33% del territorio objeto de estudio. Se corresponde con el contexto morfológico del mismo nombre, ya que este dominio fisiográfico no presenta ninguna otra subdivisión. Las geoformas más características, de génesis fluvial, se corresponden con aquellas que representan sedimentación actual (valles fluviales-llanuras de inundación) o antiguos niveles de sedimentación fluvial (terrazas, de diferentes tipos), asociados a los ríos Pastaza, Alpayacu, Pindo Grande, Blanco y Anzu. Complementariamente, se integran en este contexto geoformas poligénicas (coluviales, recientes y antiguos) que conectan con el sistema fluvial actual.

En el cantón Mera se puede ver el inicio de los grandes conos de esparcimiento de la formación geológica Mera (con materiales intensamente meteorizados, tal como muestra la típica alterita roja que alcanza una considerable profundidad, de hasta más de 20 m). Estos conos se muestran muchas de las veces disectados y con pequeñas ondulaciones e incluso se encuentran testigos de estos conos, desgajados del gran cono principal; todo esto conforma los *Piedemontes próximos, con cobertura de cenizas recientes*.

El modelado estructural está presente de manera significativa en el cantón, se representa por mesetas o mesetas con y sin disección, cuevas y chevrones en menor proporción. Estas geoformas se desarrollan en las formaciones sedimentarias Napo, Tena, Tiyuyacu, Chalcaná y Mera. Este conjunto de geoformas constituyen, en el cantón, la *Codillera del Napo*.

Uno de los aspectos más relevantes dentro de este cantón es el desarrollo del valle fluvial-llanura de inundación del río Pastaza, éste puede alcanzar anchuras de 2.900 metros, dejando zonas -aunque inundables en periodos de crecidas- muy aprovechables.

## V. BIBLIOGRAFÍA

### 5.1. Referencias generales

Clapperton, C.M., 1993. Quaternary Geology and Geomorphology of South America. *Elsevier*. Ámsterdam, 779 p.

Colombo, F., y Martí, J., 1992. Depósitos volcano-sedimentarios. En: Sedimentología, colección Nuevas tendencias. *Consejo Superior de Investigaciones Científicas (CSIC)*. Madrid, 271-345.

CLIRSEN, 1998. Estudio geomorfológico del cantón Guayaquil. *Informe no publicado*. Quito, 34 p.

CLIRSEN, 2012. Proyecto: "Generación de Geoinformación para la gestión del territorio a nivel nacional, escala 1:25.000". Geomorfología. Metodología (versión 2012). *Informe no publicado*. Quito, 36 p.

Coltorti, M., y Ollier, C.D., 2000. Geomorphic and tectonic evolution of the Ecuadorian Andes. *Geomorphology*, 32, 1-19.

Gutiérrez, M., 2008. Geomorfología. *Pearson Educación, S.A.* Madrid, 898 p.

IEE, 2013. Base conceptual de la cartografía geomorfológica y de amenaza por tipo de movimiento en masa. *Informe no publicado*. Quito, 114 p.

Iriondo, M.H., 2012. Cuaternario de Ecuador, Perú y Chile. *Museo Provincial de Ciencias Naturales*. Santa Fe, 416 p.

Leopold, L. B., 1994. A View of the River. *Harvard University Press*. Cambridge, Massachusetts, 298 p.

Ministerio de Medio Ambiente, 2006. Guía para la elaboración de estudios del medio físico. *Serie Monografías, Centro de Publicaciones de la Secretaría General Técnica del Ministerio de Medio Ambiente*. Madrid, 917 p.

Reading, A. J., Thompson, R. D., y Millington, A.C., 1995. Humid Tropical Environments. *Blacwell*. Oxford, 429 p.

Rositer, D., 2000. Metodologías para el levantamiento del recurso suelo: texto base. (trad. R. Vargas 2004). *ITC, Soil Science Division*. Netherlands, s.p.

Strahler, A. N., 1979. Geografía Física. *Ediciones Omega* (4ª edición). Barcelona, 767 p.

Van Zuidam, R.A., 1985. Aerial photo-interpretation in terrain analysis and geomorphologic mapping. *Printed Smith Publishers*. Netherlands, 442 p.

Vera, R., 2013. Geology of Ecuador. *Gráficas Iberia*. Quito, 150 p.

Zinck, J.A., 2012. Geopedología. *ITC*. Enschede, Netherlands, 123 p.

## 5.2. Bibliografía citada

Bristow, C.R., y Hoffstetter, R., 1977. Lexique Stratigraphique International, vol. V. Amérique Latine, Fasc. 5 a 2: Ecuador. *Centre National de la Recherche Scientifique (CNRS)*. París, 410 p.

CODIGEM-BGS (Corporación de Desarrollo e Investigación Geológico-Minero-Metalúrgica; British Geological Survey), 1993. Mapa Geológico del Ecuador, esc. 1:1.000.000. *CODIGEM*. Quito.

CODIGEM-BGS (Corporación de Desarrollo e Investigación Geológico-Minero-Metalúrgica; British Geological Survey), 1994. Geological and metal occurrence maps of the Cordillera Real Metamorphic Belt, Ecuador, esc. 1:500.000 (publicado en 2 hojas). *CODIGEM*. Quito.

DGGM-IGS (Dirección General de Geología y Minas; Institute of Geological Sciences), 1982. Mapa Geológico del Ecuador, esc. 1:1.000.000. *DGGM*. Quito.

DGGM-INEMIN (Dirección General de Geología y Minas; Instituto Ecuatoriano de Minería), 1986. Hoja Geológica: Puerto Napo (Hoja 102), esc. 1:100.000. *DGGM-INEMIN*. Quito.

DGGM-INEMIN (Dirección General de Geología y Minas; Instituto Ecuatoriano de Minería), 1986. Hoja Geológica: S. J. De Poaló (Hoja 87), esc. 1:100.000. *DGGM-INEMIN*. Quito.

DGGM-INEMIN (Dirección General de Geología y Minas; Instituto Ecuatoriano de Minería), 1987. Mapa Geológico de la Provincia de Pastaza, esc. 1:250.000. *DGGM-INEMIN*. Quito.

DGGM-UK (Dirección General de Geología y Minas; Misión Británica), 1980. Hoja Geológica: Baños (Hoja 88), esc. 1:100.000. *DGGM-UK*. Quito.

DGGM-UK (Dirección General de Geología y Minas; Misión Británica), 1980. Hoja Geológica: Puyo (Hoja 103), esc. 1:100.000. *DGGM-UK*. Quito.

Duque, P., 2000. Léxico Estratigráfico del Ecuador. *CODIGEM*. Quito, 102 p.

Winckell, A. (coordinador), 1997. Los paisajes naturales del Ecuador: las regiones y paisajes del Ecuador. *CEDIG, IPGH, ORSTOM, IGM*. Quito, 416 p. + mapa esc. 1:1.000.000.

## ANEXO I. MODELO DE FICHA DE CAMPO

Tracasa Ecuador. Formulario de Ficha

**LEVANTAMIENTO DE CARTOGRAFÍA TEMÁTICA ESCALA 1:25.000**  
**Ficha General de Información de Campo - Geomorfología**

**1. Datos Generales**

Identificación

Código Ficha  Fecha descripción

Código Salida  Código Responsable  Número Ficha

Coordenadas

Longitud:

Latitud:

Altitud:

Ubicación

PROVINCIA

CANTON

PARROQUIA

**2. Descripción**

Contexto Morfológico

Geoforma  Pendiente

Forma Cima  Desnivel Relativo

Forma Vertiente  Longitud Vertiente

Forma Valle  Formación

Litología

Descripción Litología

A. Fotos Descripción Geoforma

**3. Macizo Rocoso**

Macizo Rocoso 1

Estructura Macizo Rocoso <input type="text"/>	Humedad <input type="text"/>	Número Muestras <input type="text"/>	Categorización Roca
Grado Fracturación <input type="text"/>	Tipo Discontinuidad <input type="text"/>	Buzamiento <input type="text"/>	Clasificación <input type="text"/>
Grado Meteorización <input type="text"/>	Espacio entre Discontinuidades <input type="text"/>	Azimuth <input type="text"/>	Tipo <input type="text"/>
Grado Compactación <input type="text"/>	Abertura entre Discontinuidades <input type="text"/>	Profundidad <input type="text"/>	Textura <input type="text"/>
Afloramiento Agua <input type="text"/>	Material Relleno <input type="text"/>		

Macizo Rocoso 2

Estructura Macizo Rocoso <input type="text"/>	Humedad <input type="text"/>	Número Muestras <input type="text"/>	Categorización Roca
Grado Fracturación <input type="text"/>	Tipo Discontinuidad <input type="text"/>	Buzamiento <input type="text"/>	Clasificación <input type="text"/>
Grado Meteorización <input type="text"/>	Espacio entre Discontinuidades <input type="text"/>	Azimuth <input type="text"/>	Tipo <input type="text"/>
Grado Compactación <input type="text"/>	Abertura entre Discontinuidades <input type="text"/>	Profundidad <input type="text"/>	Textura <input type="text"/>
Afloramiento Agua <input type="text"/>	Material Relleno <input type="text"/>		

Macizo Rocoso 3

Estructura Macizo Rocoso <input type="text"/>	Humedad <input type="text"/>	Número Muestras <input type="text"/>	Categorización Roca
Grado Fracturación <input type="text"/>	Tipo Discontinuidad <input type="text"/>	Buzamiento <input type="text"/>	Clasificación <input type="text"/>
Grado Meteorización <input type="text"/>	Espacio entre Discontinuidades <input type="text"/>	Azimuth <input type="text"/>	Tipo <input type="text"/>
Grado Compactación <input type="text"/>	Abertura entre Discontinuidades <input type="text"/>	Profundidad <input type="text"/>	Textura <input type="text"/>
Afloramiento Agua <input type="text"/>	Material Relleno <input type="text"/>		

A. Fotos Macizo Rocoso

MR1	MR2	MR3
-----	-----	-----

B. Otros Aspectos Macizo rocoso

**4. Depósitos Superficiales**

Tipo Depósito Superficial

Composición Depósito Superficiales	Porcentaje
<input type="text"/>	<input type="text"/>

A. Fotos Depósitos superficiales

DS1	DS2	DS3
-----	-----	-----

B. Otros Aspectos Depósito superficial

**#. Observaciones Generales**

Sincroniza con Geomorfoma
  Guardar



## ANEXO II. CÓDIGOS DE FICHAS DE CAMPO LEVANTADAS EN EL CANTÓN

CGg-ÑIV_D2-52-0269	CGg-ÑIV_D2-52-0295	CGg-ÑIV_D4-53-0490
CGg-ÑIV_D2-52-0271	CGg-ÑIV_D2-52-0300	CGg-ÑIV_D4-53-0506
CGg-ÑIV_D2-52-0283	CGg-ÑIV_D2-52-0301	CGg-ÑIV_F2-53-0515
CGg-ÑIV_D2-52-0284	CGg-ÑIV_D2-52-0304	CGg-OIV_C3-53-0819
CGg-ÑIV_D2-52-0286	CGg-ÑIV_D2-52-0305	CGg-OIV_C3-53-0820
CGg-ÑIV_D2-52-0288	CGg-ÑIV_D2-52-0306	CGg-OIV_C3-53-0823
CGg-ÑIV_D2-52-0289	CGg-ÑIV_D2-52-0310	CGg-OIV_C3-53-0824
CGg-ÑIV_D2-52-0291	CGg-ÑIV_D2-53-0469	CGg-OIV_C3-53-0825
CGg-ÑIV_D2-52-0292	CGg-ÑIV_D4-53-0471	CGg-OIV_C3-53-0826
CGg-ÑIV_D2-52-0293	CGg-ÑIV_D4-53-0477	CGg-OIV_A3-51-0832
CGg-ÑIV_D2-52-0294	CGg-ÑIV_D4-53-0489	



## ANEXO III. GLOSARIO DE GEOFORMAS

El presente glosario recoge, en orden alfabético, la definición de cada una de las Geoformas del Catálogo de Cartografía Geomorfológica a escala 1:25.000, realizada dentro del Proyecto de Cartografía Temática del Ecuador.

La denominación y definición de cada una de las Geoformas ha seguido, a grandes rasgos, la nomenclatura y base conceptual definida por el Instituto Espacial Ecuatoriano, IEE (exClirsén), del que este Proyecto es continuación, con algunas modificaciones específicas llevadas a cabo en este trabajo.

Asimismo, se incluyen diversos términos no contemplados en el catálogo de dicho organismo, cuya nomenclatura y definición se ajustan a las establecidas en la bibliografía geomorfológica de uso más extendido y aceptado o, en su defecto, al sentido con que han sido utilizadas en el presente Proyecto. Se ha tenido especialmente en cuenta, para la definición y comentarios de algunos términos de nueva incorporación, la publicación "Los paisajes naturales del Ecuador: las regiones y paisajes del Ecuador" (Winckell, A., 1997).

**Nota:** Las expresiones que aparecen *en cursiva* dentro de una definición hacen referencia a otra Geoforma recogida en el Glosario.

## -A-

**ABRUPTO DE COLADA DE LAVA:** Vertiente frontal de una *colada de lava antigua* o de una *colada de lava muy reciente*, con pendiente sensiblemente superior al resto del cuerpo lávico.

**ABRUPTO DE CONO DE DEYECCIÓN:** Escarpe o escalón que limita con una *superficie de cono de deyección* y que forma parte del mismo cuerpo sedimentario.

**ABRUPTO DE CONO DE DEYECCIÓN DISECTADO:** Escarpe o escalón que limita con una *superficie de cono de deyección disectado* y que forma parte del mismo cuerpo sedimentario.

**ABRUPTO DE CONO DE ESPARCIMIENTO:** Escarpe o escalón que limita con la superficie de cualquier tipo de cono de esparcimiento (*ver superficie de cono de esparcimiento, superficie de cono de esparcimiento disectado, superficie de cono de esparcimiento muy disectado*) y que forma parte del mismo cuerpo sedimentario.

**ABRUPTO DE SUPERFICIE ALTA:** Escarpe o escalón que limita con una *superficie alta* o con una *superficie alta disectada*, presentando una inclinación sensiblemente superior a la de ésta.

**ABRUPTO DE SUPERFICIE HORIZONTAL:** Escarpe o escalón que limita con una *superficie horizontal* o con una *superficie horizontal disectada*, presentando una inclinación sensiblemente superior a la de ésta.

**ABRUPTO DE SUPERFICIE INCLINADA:** Escarpe o escalón que limita con una *superficie inclinada* o con una *superficie inclinada disectada*, presentando una inclinación sensiblemente superior a la de ésta.

**ACANTILADO:** Ladera junto a la línea de costa, de pendiente muy elevada y desnivel usualmente mayor a 15 metros.

**ACANTILADO ROCOSOS EN DESPLOME:** Ladera de pendiente muy pronunciada, que incluye partes de la misma en voladizo o salientes respecto a la vertical.

**ACUMULACIONES PIROCLÁSTICAS CON BANCOS Y/O LÓBULOS DE GELIFLUXIÓN:** Geoforma constituida por depósitos piroclásticos, sometidos a un flujo lento de la capa superior del suelo, empapada en agua en la época de deshielo. Se produce en ambientes periglaciares.

**AFLORAMIENTOS ROCOSOS:** Rocas aflorantes en superficie, con escasa o nula presencia de suelo, que no presentan rasgos morfológicos específicos. Para medios morfoclimáticos fríos, de características periglaciares, se utiliza el término *afloramientos rocosos en ambiente periglaciár*.

**AFLORAMIENTOS ROCOSOS EN AMBIENTE PERIGLACIAR:** Rocas en superficie, con escasa o nula presencia de suelo, que no presentan rasgos morfológicos específicos. Se utiliza esta denominación cuando aparecen en zonas de ambiente periglaciár que, no obstante, han podido estar sometidas anteriormente a modelado glaciár.

**APLANAMIENTO KÁRSTICO:** Superficie aplanada, producto de la disolución de rocas carbonatadas. A veces sobresalen de su interior, o la rodean, relieves residuales kársticos.

**ÁREAS ENDORREICAS EN LLANURAS ALUVIALES Y TERRAZAS:** Depresiones en llanuras aluviales (*valle fluvial, llanura de inundación*) o en terrazas fluviales (*terrazza media, terraza alta, terraza colgada, terrazas escalonadas, terrazas indiferenciadas*) en las que el agua se acumula de forma estacional o permanente. Incluyen toda el área de la cubeta o depresión, es decir, toda la superficie deprimida a partir de la cual el agua discurre hacia el interior de la Geoforma delimitada.

## -B-

**BADLANDS:** Áreas que presentan un modelado con intensa disección en surcos erosivos, cárcavas y barrancos, con frecuente agrietamiento en superficie. Están desprovistas de suelo productivo y, preferentemente, se desarrollan en materiales arcillosos y margosos bajo climas áridos y semiáridos.

**BARJANES:** Dunas con forma de media luna en planta, cuyos cuernos apuntan en el sentido de la procedencia del viento dominante.

**BARRA O CRESTA ESTRUCTURAL:** Relieve estructural proporcionado por capas muy inclinadas, próximas a la vertical, con las que la superficie del terreno es coincidente.

**BARRANCO:** En este Proyecto, se considera bajo esta denominación a un curso de orden menor, situado habitualmente en cabeceras fluviales, con fuertes pendientes transversales al eje de drenaje; representa una forma de incisión fluvial, que no contiene sedimentos cubriendo de forma generalizada su lecho y márgenes.

**BASÍN:** Depresión endorreica, con acumulación de agua permanente o estacional, situada en la Llanura Aluvial reciente de la Región Costa.

**BLOQUES ERRÁTICOS GLACIARES:** Bloques, de dimensiones métricas a decamétricas, depositados por la actividad glaciaria, generalmente de litologías distintas a las del material sobre el que se asientan.

## -C-

**CALDERA:** Depresión circular o elíptica, situada en la parte superior del edificio volcánico, similar a un *cráter*, pero de dimensiones mucho mayores. Muchas calderas se han generado por hundimiento y colapso de la cámara magmática, tras la emisión de grandes cantidades de material volcánico.

**CAMPO DE DUNAS:** Área de extensión considerable, ocupada por dunas o colinas de arena de diferentes geometrías.

**CAMPO DE REG:** Desierto pedregoso.

**CASQUETE DE CUMBRE NIVAL, CASQUETE GLACIAR:** Masa de hielo y nieve, a veces con presencia de glaciares actuales, situada en la cumbre de un cono volcánico.

**CAUCES ABANDONADOS, MEANDROS ABANDONADOS:** Segmentos fluviales abandonados por el cambio de trazado del río en su evolución. Presentan relleno de sedimentos y los suelos que se desarrollan en ellos son susceptibles de aprovechamiento agrícola.

**CAUCES Y MEANDROS OCASIONALMENTE FUNCIONALES:** Tramos o segmentos fluviales que, aun habiendo sido abandonados por el cauce, son ocupados por las aguas en períodos de avenida o de grandes precipitaciones. Aparecen en ellos, con frecuencia, suelos de carácter pantanoso.

**CERRO TESTIGO:** Cerro aislado, que sobresale respecto al entorno adyacente, que permanece como residuo o testigo de la erosión de los materiales que le rodeaban.

**CHIMENEAS DE HADAS:** Formas de erosión caracterizadas por la presencia de torrecillas o pináculos, abruptos y próximos entre sí, culminadas por grandes cantos o bloques. Se generan en materiales poco coherentes y muy heterométricos.

**CIRCO GLACIAR:** Depresión semicircular o semielíptica, dominada por laderas de elevada pendiente y que está, o ha estado, ocupada por el hielo. La depresión conlleva la existencia de un umbral a la salida del circo, que puede ser de carácter rocoso o estar formado por depósitos glaciares.

**COLADA DE LAVA ANTIGUA:** Cuerpo originado cuando el magma líquido alcanza la superficie y fluye sobre el relieve, dando lugar a una gran diversidad de formas en superficie. Se consideran antiguas a las que ya aparecen con cobertura edáfica.

**COLADA DE LAVA MUY RECIENTE:** Cuerpo originado cuando el magma líquido alcanza la superficie y fluye sobre el relieve, dando lugar a una gran diversidad de formas en superficie. Se consideran como muy recientes a las coladas en que aparece la roca en superficie, sin cobertura edáfica ni aprovechamiento agrícola.

**COLINAS DE CIMAS REDONDEADAS DE ASPECTO TABULAR:** Similares a las *colinas en media naranja*, estas geoformas presentan más alargada y aplanada su zona superior, debido a que el frente de alteración adopta un patrón geométrico subparalelo a la superficie. Son exclusivas de la Región Amazonía.

**COLINAS EN MEDIA NARANJA:** Colinas redondeadas, de contornos elípticos, que se presentan agrupadas con extensiones variables. Son exclusivas de la Región Amazonía y obedecen, fundamentalmente, a procesos de intensa meteorización química, por la progresión en profundidad del frente de alteración en geometrías onduladas.

**COLUVIO-ALUVIAL RECIENTE:** Depósito superficial, cuyos materiales proceden tanto de las laderas que atraviesan como del transporte ligado a una dinámica fluvial restringida. Habitualmente, rellenan vaguadas y los márgenes de pequeños drenajes, aunque también pueden situarse, con límites difusos, en zonas de transición de laderas y sus depósitos de piedemonte a otras geoformas ligadas a drenajes mayores. Por contraposición con la Geoforma *coluvio-aluvial antiguo*, en éstos el

grado de disección es bajo y no cuentan con una vegetación pionera bien desarrollada.

**COLUVIO-ALUVIAL ANTIGUO:** Depósito superficial, cuyos materiales proceden tanto de las laderas que atraviesan como del transporte ligado a una dinámica fluvial restringida. Habitualmente, rellenan vaguadas y los márgenes de pequeños drenajes, aunque también pueden situarse, con límites difusos, en zonas de transición de laderas y sus depósitos de piedemonte con otras geoformas ligadas a drenajes mayores. Se consideran como “antiguos” a los que presentan un cierto grado de disección (medio a alto) y sobre ellos aparece una vegetación pionera bien desarrollada.

**COLUVIÓN ANTIGUO:** Un coluvión es un depósito superficial constituido por materiales heterogéneos de suelo y fragmentos de roca, en diferente proporción, depositados habitualmente al pie de las laderas por arrastre mediante arroyada difusa u otros fenómenos gravitacionales asociados a la evolución de las laderas. Se considera como “antiguos” a los que presentan un cierto grado de disección (medio a alto) y sobre ellos aparece una vegetación pionera bien desarrollada.

**COLUVIÓN RECIENTE:** Un coluvión es una formación superficial constituida por materiales heterogéneos de suelo y fragmentos de roca, en diferente proporción, depositados habitualmente al pie de las laderas por arrastre mediante arroyada difusa u otros fenómenos gravitacionales asociados a la evolución de las laderas. Por contraposición con la Geoforma *coluvión antiguo*, en éstos el grado de disección es bajo y no cuentan con una vegetación pionera bien desarrollada.

**CONO ADVENTICIO:** Cono secundario, situado en la ladera de otro cono mayor o en la *caldera* de un volcán.

**CONO DE DERRUBIOS:** Fragmentos rocosos, habitualmente al pie de laderas de pendiente pronunciada, con forma en planta en segmento de cono o abanico, transportados por un canal.

**CONO MUY BIEN CONSERVADO CON ACTIVIDAD VOLCÁNICA ACTUAL E INTENSO RETOQUE GLACIAR:** Cono volcánico, con actividad en los últimos 500 años (de acuerdo al Instituto Geofísico del Ecuador), que ha sido recubierto por hielo y nieve durante los períodos glaciares cuaternarios. Sus flancos aparecen excavados por valles glaciares, con frecuentes *morrenas* asociadas. Pertenece al tipo denominado estratovolcán (grandes edificios volcánicos formados por alternancias de lavas y piroclastos).

**CONO MUY BIEN CONSERVADO CON ACTIVIDAD VOLCÁNICA ACTUAL Y MODERADO RETOQUE GLACIAR:** Cono volcánico, con actividad en los últimos 500 años (de acuerdo al Instituto Geofísico del Ecuador), que no fue recubierto totalmente por hielo y nieve durante los períodos glaciares cuaternarios y en el que, por tanto, el modelado glaciar se limita a la parte superior de la construcción. Pertenece al tipo denominado estratovolcán (grandes edificios volcánicos formados por alternancias de lavas y piroclastos).

**CONO MUY BIEN CONSERVADO CON ACTIVIDAD VOLCÁNICA ACTUAL Y SIN RETOQUE GLACIAR:** Cono volcánico, con actividad en los últimos 500 años (de acuerdo al Instituto Geofísico del Ecuador), que no fue recubierto por hielo y nieve

durante los períodos glaciares cuaternarios y en el que, por tanto, no existen formas ni depósitos glaciares. Pertenece al tipo denominado estratovolcán (grandes edificios volcánicos formados por alternancias de lavas y piroclastos).

**CONO SIN ACTIVIDAD VOLCÁNICA ACTUAL E INTENSO RETOQUE GLACIAR:**

Cono volcánico, sin actividad en los últimos 500 años (de acuerdo al Instituto Geofísico del Ecuador), que ha sido recubierto por hielo y nieve durante los períodos glaciares cuaternarios. Sus flancos aparecen excavados por valles glaciares, con frecuentes *morrenas* asociadas. Pertenece al tipo denominado estratovolcán (grandes edificios volcánicos formados por alternancias de lavas y piroclastos).

**CONO SIN ACTIVIDAD VOLCÁNICA ACTUAL Y MODERADO RETOQUE GLACIAR:**

Cono volcánico, sin actividad en los últimos 500 años (de acuerdo al Instituto Geofísico del Ecuador), que no fue recubierto totalmente por hielo y nieve durante los períodos glaciares cuaternarios y en el que, por tanto, la remodelación glaciaria se limita a la parte superior de la construcción. Pertenece al tipo denominado estratovolcán (grandes edificios volcánicos formados por alternancias de lavas y piroclastos).

**CONO SIN ACTIVIDAD VOLCÁNICA Y SIN HUELLAS GLACIARES:**

Cono volcánico, sin actividad en los últimos 500 años (de acuerdo al Instituto Geofísico del Ecuador), que no fue recubierto por hielo y nieve durante los períodos glaciares cuaternarios y en el que, por tanto, no existen formas ni depósitos glaciares. Pertenece al tipo denominado estratovolcán (grandes edificios volcánicos formados por alternancias de lavas y piroclastos).

**CONOS DESMENUZADOS:** Conos volcánicos, en los que aún se puede reconocer su estructura, constituidos mayoritariamente por piroclastos. Se originan por moderadas explosiones volcánicas con cantidades intermedias de gas y suelen tener un tamaño reducido.

**CORDÓN ARENOSO FLUVIAL:** Bandas arenosas que suelen disponerse en el límite de las depresiones interfluviales pantanosas de la Región Amazónica. Aparecen con un desarrollo de varios kilómetros, ancho de varios metros y están sobreelevados de 1 a 3 metros sobre el nivel del pantano.

**CORDÓN LITORAL:** Barra de sedimentos, paralela u oblicua a la línea de costa, situada en las zonas intermareal y submareal.

**CORNISA DE MESA O MESETA:** Abrupto de una *superficie de mesa* o de una *superficie de mesa disectada*, que limita con ella y que se sitúa inmediatamente por encima de la *vertiente de mesa*. Su límite inferior coincide con el estrato duro o resistente sobre el que se desarrolla la superficie de mesa.

**CORNISA DE MESETA VOLCÁNICA:** Abrupto de una *superficie de meseta volcánica* o de una *superficie de meseta volcánica disectada*, que limita con ella y que se sitúa inmediatamente por encima de la *vertiente de meseta volcánica*.

**CRÁTER:** Apertura, en forma de depresión circular o elíptica en planta, situada en la parte superior de un cono volcánico.

**CUBETA GLACIAR:** Parte más baja del circo glaciar, profundizada o sobreexcavada por la acción del hielo.

**CUBETA O CUENCA DE DEFLACIÓN:** Depresión cerrada, de dimensiones variables y planta redondeada, elíptica o arriñonada, que aparece en ambientes desérticos o semiáridos.

## -D-

**DEPÓSITO GLACIAR MODELADO POR ACCIÓN FLUVIAL:** Sedimentos de origen glaciar que no guarda su morfología inicial debido a la acción de las aguas de escorrentía, difusas o canalizadas.

**DEPÓSITOS DE DESLIZAMIENTO, MASA DESLIZADA:** Material originado como consecuencia de un movimiento en masa a través de una superficie de rotura, plana o curva. Es un tipo particular de *coluvión reciente* o de *coluvión antiguo*, en el que aún se pueden apreciar indicios o evidencias de su génesis mediante dicho mecanismo.

**DEPRESIÓN DE DECANTACIÓN:** Depresión endorreica, con acumulación de agua permanente o estacional, en la llanura aluvial antigua de la Región Costa.

**DEPRESIÓN LAGUNAR:** Depresión en la que el agua se acumula, de forma temporal o permanente, no ligada a valles fluviales ni terrazas (en estos emplazamientos se les denomina *áreas endorreicas en llanuras aluviales y terrazas*). Quedan asimismo excluidas de este término geofomas similares ligadas al medio glaciar o volcánico con denominaciones específicas (*laguna glaciar, cubeta glaciar, laguna en fondo de cráter o caldera*).

**DIQUE O BANCO ALUVIAL:** Bandas de sedimentos que bordean el canal fluvial y buzan suavemente hacia la llanura de inundación. Se conocen también como diques naturales o motas ("levees", en inglés).

**DOLINA, CAMPO DE DOLINAS:** Depresión cerrada, circular o elíptica, que se forma en la superficie de rocas karstificables (rocas calcáreas y evaporíticas). Sus dimensiones son variables, de orden métrico a hectométrico. Se pueden presentar aisladas o agrupadas.

**DOMO VOLCÁNICO:** Elevación volcánica en forma de domo o cúpula, constituida por lavas viscosas empobrecidas en gases, acumuladas sobre la propia boca eruptiva y con muy escasa dispersión lateral.

**DRUMLINS:** Sedimentos glaciares con forma de colinas alargadas, con su eje mayor paralelo a la dirección del movimiento del hielo.

## -E-

**ENCAÑONAMIENTO:** Forma de encajamiento fluvial, limitada por laderas de pendientes muy pronunciadas y desniveles superiores a 50 metros.

**ESCARPE DE CUESTA MARINA:** Abrupto de una *superficie de cuesta marina* que limita con ella y que se sitúa inmediatamente por encima de la *vertiente de cuesta*

*marina*. Su límite inferior coincide con el estrato duro o resistente sobre el que se desarrolla la *superficie de cuesta marina*.

**ESCARPE DE DESLIZAMIENTO:** Cicatriz erosiva que representa la superficie de rotura de una masa deslizada, situada en la cabecera del deslizamiento.

**ESCARPE DE FALLA:** Escarpe generado en el límite del bloque levantado con el bloque hundido de una falla, de considerable desarrollo lineal y expresión morfológica bien marcada. Es usual que dicha expresión morfológica se refleje mediante facetas triangulares o trapezoidales, que se desarrollen abanicos aluviales a su pie o que aparezcan otras formas características en función del contexto morfoestructural en que se localiza el escarpe.

**ESCARPE DE MESA MARINA:** Abrupto de una *superficie de mesa marina* o de una *superficie de mesa marina disectada* que limita con ella y que se sitúa inmediatamente por encima de la *vertiente de mesa marina*. Su límite inferior coincide con el estrato duro o resistente sobre el que se desarrolla la *superficie de mesa marina* o la *superficie de mesa marina disectada*.

**ESKER:** Cordón de arena y grava, originado por canales fluviales de deshielo.

**ESPINAZO:** Resalte morfológico rocoso, de desarrollo predominantemente lineal.

## -F-

**FLANCOS SUPERIORES RECTILÍNEOS CUBIERTOS CON PROYECCIONES PIROCLÁSTICAS:** Recubrimiento de piroclastos en las zonas superiores de un edificio volcánico (de tipo estratovolcán), conformando segmentos de ladera sensiblemente rectilíneos.

**FLUJO DE LODO:** Depósitos de lodos, o de lodos con fragmentos gruesos, originados por el desplazamiento de una masa de materiales que se han comportado como un fluido. Suelen presentar, en consecuencia, formas lobuladas en su parte frontal y ondulaciones en las partes anteriores.

**FLUJO DE PIROCLASTOS:** Corriente de piroclastos de alta densidad, semifluida, que se desplaza a ras del suelo, en que las partículas están envueltas por gas a alta temperatura; cuando son ricas en fragmentos pumíticos y escoria, el depósito resultante se llama ignimbrita. En función de la temperatura de emplazamiento se pueden presentar sin consolidar, cementadas o soldadas, lo que proporciona expresiones morfológicas diferentes. Su distribución está controlada por la topografía del edificio volcánico del que proceden y la del entorno circundante, cubriendo parte de las laderas del cono y con tendencia a acumularse en valles y depresiones.

**FONDO DE VALLE GLACIAR:** Forma producida por una masa de hielo canalizada, generalmente con perfil transversal en U y limitada por paredes de pendientes pronunciadas (*vertiente de valle glaciar*). A menudo la forma típica transversal en U queda enmascarada por una nivelación producida por un posterior remodelado fluvial.

**FRENTE DE CHEVRON:** Abrupto de una *superficie de chevron*, que limita con ella y que se sitúa inmediatamente por encima de la *vertiente de chevron*. Su límite inferior coincide con el estrato duro o resistente sobre el que se desarrolla la *superficie de chevron*.

**FRENTE DE CUESTA:** Abrupto de una *superficie de cuesta* o de una *superficie de cuesta disectada*, que limita con ella y que se sitúa inmediatamente por encima de la *vertiente de cuesta*. Su límite inferior coincide con el estrato duro o resistente sobre el que se desarrolla la superficie de cuesta.

## -G-

**GARGANTA:** Forma de encajamiento fluvial. Las laderas que limitan estas incisiones presentan pendientes muy pronunciadas y desniveles superiores a 15 metros.

**GLACIS DE EROSIÓN:** Rampa similar a un *glacis de esparcimiento*, pero labrada sobre roca dura y, consecuentemente, sin depósito.

**GLACIS DE ESPARCIMIENTO:** Rampa o superficie ligeramente cóncava y de baja inclinación que, en situación de piedemonte, enlaza un relieve con una llanura a partir de una rotura de pendiente en la ladera de la que arranca. Está formado por una delgada cobertera de depósitos detríticos.

**GLACIS DE ESPARCIMIENTO DISECTADO:** *Glacis de esparcimiento* en que la escorrentía superficial se muestra concentrada y se aprecia un cierto grado de incisión en dichas formas de drenaje.

**GLACIS-CONO DE ESPARCIMIENTO:** *Glacis de esparcimiento* que, en planta, presenta forma en segmento de cono o abanico.

## -H-

**HONDONADAS PANTANOSAS DE ORIGEN GLACIAR-PERIGLACIAR:** Zonas de drenaje deficiente, de características endorreicas o semiendorreicas, con suelos esponjosos, montículos almohadillados y otras microformas producto de la acción de los ciclos de hielo-deshielo. A veces se presentan capturadas por la red fluvial, tendiendo a perder su morfología original.

**HORN:** Pico piramidal originado por la coalescencia de varios *circos glaciares*.

## -I-

**INSELBERG:** Colina aislada de laderas abruptas, que surge bruscamente en una zona de moderada o nula inclinación. Aunque aparecen con mayor frecuencia en las regiones tropicales, se presentan también en otros ambientes morfoclimáticos.

**INTERFLUVIO DE CIMAS ESTRECHAS:** Geoforma de desarrollo lineal y estrecho, a ambos lados de una divisoria de aguas, que ocupa posiciones cimaras. Está caracterizado por la presencia de crestas o aristas agudas en su interior.

**INTERFLUVIO DE CIMAS REDONDEADAS:** Geofoma de desarrollo lineal y estrecho, a ambos lados de una divisoria de aguas de perfil transversal suave y redondeado, que ocupa posiciones cimeras.

## -K-

**KAME:** Pequeñas colinas cónicas de grava y arena, originadas por sedimentación en cubetas de hielo y cavidades glaciares.

## -L-

**LAGUNA COLMATADA:** Depósito de antigua laguna.

**LAGUNA EN FONDO DE CRÁTER O CALDERA:** Cuerpo de agua, permanente o semipermanente, que ocupa el fondo de un *cráter* volcánico o de una *caldera* volcánica.

**LAGUNA GLACIAR:** Término genérico para designar cualquier tipo de laguna originada en ambiente glaciario o subglaciario. Se presentan con frecuencia asociadas a ciertas geofomas glaciares (*circo glaciar*, *cubeta glaciar*, *fondo de valle glaciar*, entre las más usuales).

**LAHAR:** Colada de detritos o de barro, originada por agua, cenizas volcánicas y otros piroclastos. Estos depósitos se canalizan a través de la red de barrancos y cauces preexistentes.

**LAPIAZ, CAMPO DE LAPIAZ:** Forma superficial labrada por erosión y disolución en rocas karstificables (calizas, dolomías, calcarenitas y rocas evaporíticas, principalmente), que da lugar a pequeños surcos o agujeros, con dimensiones que varían entre el orden centimétrico y métrico. Pueden llegar a ocupar considerables extensiones en macizos carbonáticos.

**LLANURA DE DEPÓSITOS FLUVIO-LACUSTRES:** Superficie de escasa pendiente, con presencia de sedimentos resultantes de la superposición o yuxtaposición de las dinámicas fluvial y lacustre.

**LLANURA DE DEPÓSITOS VOLCÁNICOS:** Planicie ubicada al pie de un edificio volcánico, con depósito de diferentes materiales piroclásticos arrastrados. A menudo llegan a comunicarse, mediante límites difusos, con el medio aluvial.

## -M-

**MACIZO ROCOSO:** Conjunto esencialmente rocoso de cierta extensión, que destaca sobre el entorno inmediato, desprovisto en la mayoría de su superficie de suelos, vegetación y depósitos superficiales.

**MACROCOLUVIÓN:** *Coluvión reciente o coluvión antiguo* de grandes dimensiones. De forma convencional, se consideran como tales a aquellos que cuentan con una superficie superior a 140 hectáreas.

**MANTO EÓLICO:** Acumulaciones de arenas de origen eólico en terrenos aplanados, con espesores que fluctúan entre unos centímetros y varios metros.

**MARISMA, ESTUARIO:** Las marismas son llanuras intermareales en costas con oleaje de baja y moderada energía, surcadas por una red de canales, que pueden estar asociadas a estuarios (desembocaduras de valles sumergidas bajo el mar).

**MESAS TRIANGULARES VOLCÁNICAS (PLANÈZES):** Facetas triangulares, en forma de rellanos horizontales o con ligera inclinación, que se producen en las laderas de los conos volcánicos, como consecuencia de la progresiva incisión de barrancos divergentes desde su zona de cumbre.

**MORFOLOGÍA ABOLLADA:** Ladera o parte de la misma cuyo perfil longitudinal se encuentra repleto de pequeñas a medianas prominencias y que, en conjunto, irregularizan la superficie de la vertiente. Se deben a antiguos movimientos en masa superpuestos, a menudo superficiales, que afectan al regolito (alterita o saprolito) o al propio sustrato geológico si está formado por materiales de cierta plasticidad (arcillas o margas, principalmente).

**MORRENA DE FONDO:** *Morrena* que cubre una llanura, un *fondo de valle glaciar* o un *valle glaciar colgado*.

**MORRENA FRONTAL, ARCO MORRÉNICO:** *Morrena* originada en el frente de un glaciar; a veces llega a unirse con una *morrena lateral*, adquiriendo en planta una forma arqueada.

**MORRENA LATERAL:** *Morrena* originada en el margen lateral del glaciar, a menudo adosada a la *vertiente de valle glaciar*.

**MORRENAS:** Sedimento glaciar formado por materiales pobremente clasificados y heterométricos, que a menudo incluye grandes bloques en una matriz de grano fino. Se aplica este término cuando no se puede diferenciar claramente el tipo de morrena de que se trata (*morrena de fondo, morrena lateral o morrena frontal, arco morrénico*).

## -N-

**NEBKHAS:** Dunas obstaculizadas por la vegetación, que a menudo ocupan considerables extensiones.

**NICHO DE NIVACIÓN:** *Circo glaciar* embrionario, de reducido tamaño, que puede aparecer en ambiente periglacial.

**NIVEL LIGERAMENTE ONDULADO:** Planicie ondulada, característica de la llanura aluvial reciente e inundable de la Región Costa.

**NIVEL ONDULADO CON PRESENCIA DE AGUA:** Planicie ondulada, característica de la llanura aluvial reciente e inundable de la Región Costa, con presencia temporal o permanente de agua en parte de su superficie.

**NIVEL PLANO:** Planicie característica de la llanura aluvial reciente e inundable de la Región Costa.

**NIVELES ESTRUCTURALES SOBRE LAVAS ENDURECIDAS:** Superficies proporcionadas por materiales volcánicos resistentes a la erosión, normalmente de carácter lávico, aunque también las pueden proporcionar otros materiales volcánicos cementados o fuertemente consolidados.

## -P-

**PAN DE AZÚCAR:** Tipo particular de *inselberg*, con forma de domo más o menos puntiagudo, desarrollado en rocas masivas resistentes. Suelen presentarse en áreas de relativa estabilidad cortical y, aunque no son exclusivas de ningún ambiente morfoclimático, son más abundantes en áreas tropicales húmedas.

**PANTANO, DEPRESIÓN PANTANOSA:** Área con drenaje deficiente, en la que el agua tiende a acumularse, en depresiones interfluviales. El término se reserva preferentemente para la Región Amazónica.

**PITONES O AGUJAS VOLCÁNICAS:** Masas de lava que rellenaron la chimenea de un volcán y permanecen como restos o testigos del mismo.

**PLANICIE ARENOSA DE ORIGEN LAHÁRICO:** Planicie compuesta por material volcánico de textura predominantemente arenosa, que está o ha estado alimentada por un *lahar* o varios.

**PLANICIE COSTERA:** Superficie plana o ligeramente inclinada hacia la costa, limitada por un pequeño escarpe. Está constituida por sedimentos marinos y eólicos.

**PLANICIE INTERMONTANA:** Superficie a grandes rasgos horizontal, rodeada en su mayoría por relieves de carácter montañoso.

**PLAYA MARINA:** Acumulación de arena, grava o una mezcla de ambas, situada en el límite del mar y el continente, en cuya dinámica interviene fundamentalmente el oleaje.

**POLJE:** Depresión cerrada de grandes dimensiones (de orden kilométrico), con fondo plano y sensiblemente horizontal, característica de regiones kársticas.

## -R-

**RAMPAS DE PIEDEMONTE DE CONO VOLCÁNICO:** Superficies ligeramente cóncavas, que arrancan de la parte inferior de un *cono* volcánico y enlazan con una llanura.

**RELIEVE COLINADO ALTO:** Forma de cierta extensión y continuidad, sin rasgos característicos y con desniveles en su interior comprendidos entre 100 y 200 metros.

**RELIEVE COLINADO BAJO:** Forma de cierta extensión y continuidad, sin rasgos característicos y con desniveles en su interior comprendidos entre 15 y 25 metros.

**RELIEVE COLINADO MEDIO:** Forma de cierta extensión y continuidad, sin rasgos característicos y con desniveles en su interior comprendidos entre 25 y 100 metros.

**RELIEVE COLINADO MUY ALTO:** Forma de cierta extensión y continuidad, sin rasgos característicos y con desniveles en su interior comprendidos entre 200 y 300 metros.

**RELIEVE COLINADO MUY BAJO:** Forma de cierta extensión y continuidad, sin rasgos característicos y con desniveles en su interior comprendidos entre 5 y 15 metros.

**RELIEVE EN RELLANOS Y APLANAMIENTOS INCLINADOS:** Relieve formado por una sucesión de superficies inclinadas, alternantes con segmentos de ladera con diferente inclinación o forma, de origen incierto o de difícil adscripción genética.

**RELIEVE EN RELLANOS Y ONDULACIONES ESCALONADAS:** Relieve en gradas que da lugar a plataformas horizontales o subhorizontales, alternantes con segmentos de ladera de mayor inclinación, de origen incierto o de difícil adscripción genética.

**RELIEVE LACUSTRE ONDULADO:** Área que delimita un conjunto de pequeñas depresiones lagunares o lagunas no mapeables, situada en llanuras aluviales (*valle fluvial, llanura de inundación*) o en terrazas fluviales (*terrazza media, terraza alta, terraza colgada, terrazas escalonadas, terrazas indiferenciadas*).

**RELIEVE MONTAÑOSO:** Forma de cierta extensión y continuidad, sin rasgos característicos y con desniveles en su interior de más de 300 metros.

**RELIEVE ONDULADO:** Forma de cierta extensión y continuidad, sin rasgos característicos. El desnivel interno de este relieve es inferior a 5 metros, por lo que da lugar a formas muy suaves.

**RELIEVE VOLCÁNICO COLINADO ALTO:** Forma de cierta extensión y continuidad, sin rasgos característicos, desarrollada sobre sustratos volcánicos no ligados a emisiones volcánicas recientes (generalmente, sustratos volcánicos pre-holocenos). Presenta, en su conjunto, un cierto grado de disección, con desniveles máximos en su interior comprendidos entre 100 y 200 metros.

**RELIEVE VOLCÁNICO COLINADO BAJO:** Forma de cierta extensión y continuidad, sin rasgos característicos, desarrollada sobre sustratos volcánicos no ligados a emisiones volcánicas recientes (generalmente, sustratos volcánicos pre-holocenos). Presenta, en su conjunto, un ligero grado de disección, con desniveles máximos en su interior comprendidos entre 15 y 25 metros.

**RELIEVE VOLCÁNICO COLINADO MEDIO:** Forma de cierta extensión y continuidad, sin rasgos característicos, desarrollada sobre sustratos volcánicos no ligados a emisiones volcánicas recientes (generalmente, sustratos volcánicos pre-

holocenos). Presenta, en su conjunto, un cierto grado de disección, con desniveles máximos en su interior comprendidos entre 25 y 100 metros.

**RELIEVE VOLCÁNICO COLINADO MUY ALTO:** Forma de cierta extensión y continuidad, sin rasgos característicos, desarrollada sobre sustratos volcánicos no ligados a emisiones volcánicas recientes (generalmente, sustratos volcánicos pre-holocenos). La disección, en conjunto, le permite alcanzar desniveles máximos en su interior de entre 200 y 300 metros.

**RELIEVE VOLCÁNICO COLINADO MUY BAJO:** Forma de cierta extensión y continuidad, sin rasgos característicos, desarrollada sobre sustratos volcánicos no ligados a emisiones volcánicas recientes (generalmente, sustratos volcánicos pre-holocenos). Presenta, en su conjunto, un ligero grado de disección, con desniveles máximos en su interior comprendidos entre 5 y 15 metros.

**RELIEVE VOLCÁNICO MONTAÑOSO:** Forma de cierta extensión y continuidad, sin rasgos característicos, desarrollada sobre sustratos volcánicos no ligados a emisiones volcánicas recientes (generalmente, sustratos volcánicos pre-holocenos). La disección, en conjunto, le permite alcanzar desniveles máximos en su interior de más de 300 metros.

**RELIEVE VOLCÁNICO ONDULADO:** Forma de cierta extensión y continuidad, sin rasgos característicos, desarrollada sobre sustratos volcánicos no ligados a emisiones volcánicas recientes (generalmente, sustratos volcánicos pre-holocenos). El desnivel interno de este relieve es inferior a 5 metros, por lo que da lugar a formas muy suaves.

**RELIEVES ESCALONADOS EN CAPAS INCLINADAS:** Relieves en gradas, resultantes de la erosión diferencial en rocas estratificadas con disposición monoclin.

**RELIEVES ESCALONADOS, EN GRADERÍO:** Relieves en gradas, resultantes de la erosión diferencial en rocas estratificadas en disposición horizontal.

**RELIEVES ESCALONADOS SOBRE CAPAS DE LAVA ENDURECIDA Y OTROS MATERIALES VOLCÁNICOS:** Relieves en gradas, resultantes de la erosión diferencial sobre materiales volcánicos en disposición horizontal o monoclin.

**RESTOS DE SUPERFICIE ESTRUCTURAL:** Partes aisladas o separadas de una superficie estructural (*superficie de mesa, superficie de cuesta, superficie de chevron*, etc.) o en los que difícilmente se reconoce el condicionante estructural en su morfología.

**ROCAS ABORREGADAS:** Conjunto de montículos rocosos, con tamaños que suelen oscilar entre el orden métrico y decamétrico. Presentan un perfil longitudinal asimétrico, con una vertiente de pendiente suave frecuentemente pulida y estriada, y otra irregular y a menudo escarpada. Estas formas están originadas por el movimiento del hielo sobre ellas y son características del modelado de erosión glaciar.

**ROCAS DESMENUZADAS POR EL HIELO, CAMPOS Y RÍOS DE BLOQUES:** Forma debida a la acción de rotura del hielo sobre macizos rocosos, por efecto de la

crioclastia. Da lugar a acumulaciones de fragmentos rocosos angulares, en distintas posiciones y localizaciones fisiográficas, algunas de ellas ocupando el fondo de valles y vaguadas.

**ROCAS EN CRESTAS Y CUCHILLAS:** Afloramientos rocosos en ambiente glaciario-periglaciario, sin cobertura edáfica o muy escasa, con perfil muy quebrado y salientes puntiagudos. Se utiliza preferentemente esta Geoforma para designar afloramientos rocosos de las características descritas, que no presentan ningún rasgo morfológico específico desde el punto de vista funcional, dinámico o genético.

## -S-

**SALIENTE DE VERTIENTE DE MESA:** Plataforma horizontal que sobresale del perfil de una *vertiente de mesa o meseta* y que suele corresponder con una intercalación en la serie sedimentaria de un paquete o nivel más resistente que los situados inmediatamente por encima y por debajo.

**SALITRAL MARINO:** Áreas costeras naturales, poco profundas, de acumulación de agua salada. En ellas, la evaporación genera depósitos salinos que recubren su superficie.

**SIMA:** Forma de conducción de las aguas subterráneas de desarrollo eminentemente vertical, abierta al exterior. Frecuente en regiones kársticas.

**SUPERFICIE ALTA:** Superficie elevada con respecto a su entorno inmediato, de origen incierto o de difícil adscripción genética.

**SUPERFICIE ALTA DISECTADA:** *Superficie alta*, en que la escorrentía superficial se muestra concentrada y se aprecia un grado de incisión de moderado a fuerte en dichas formas de drenaje.

**SUPERFICIE DE CHEVRON:** Superficie de origen estructural, con una inclinación significativamente mayor que la *superficie de cuesta*, cuya geometría es coincidente con la de los estratos sobre los que se desarrolla.

**SUPERFICIE DE CONO DE DEYECCIÓN:** Superficie correspondiente a un depósito fluvial con forma en planta que se aproxima a un segmento de cono; se extiende radialmente ladera abajo desde el punto en que el curso de agua abandona el área montañosa de la que procede el depósito. El término cono de deyección es equivalente al de abanico aluvial, al igual que el de cono de esparcimiento. En este Proyecto, se reserva el término de cono de deyección para los aparatos de superficie reducida.

**SUPERFICIE DE CONO DE DEYECCIÓN DISECTADO:** *Superficie de cono de deyección*, en que la escorrentía superficial se muestra concentrada y se aprecia un grado de incisión, de moderado a fuerte, en dichas formas de drenaje.

**SUPERFICIE DE CONO DE ESPARCIMIENTO:** Superficie correspondiente a un depósito fluvial con forma en planta que se aproxima a un segmento de cono; se extiende radialmente ladera abajo desde el punto en que el curso de agua abandona el área montañosa de la que procede el depósito. El término cono de esparcimiento es equivalente al de abanico aluvial, al igual que el de cono de deyección. En este

Proyecto, se reserva el término de cono de esparcimiento para los aparatos de gran tamaño, como los que se desarrollan en los piedemontes de las Cordilleras Occidental y Real.

**SUPERFICIE DE CONO DE ESPARCIMIENTO DISECTADO:** *Superficie de cono de esparcimiento*, en que la escorrentía superficial se muestra concentrada y se aprecia un cierto grado de incisión en dichas formas de drenaje.

**SUPERFICIE DE CONO DE ESPARCIMIENTO MUY DISECTADO:** *Superficie de cono de esparcimiento*, en que se aprecia una alta densidad de formas de drenaje, con elevado grado de incisión.

**SUPERFICIE DE CUESTA:** Superficie de origen estructural ligeramente inclinada, acorde con el buzamiento de los estratos sobre los que se desarrolla.

**SUPERFICIE DE CUESTA DISECTADA:** *Superficie de cuesta* en que la escorrentía superficial se muestra concentrada y se aprecia un grado de incisión de moderado a fuerte en dichas formas de drenaje.

**SUPERFICIE DE CUESTA MARINA:** Superficie ligeramente inclinada, acorde con el buzamiento de los estratos miopliocenos marinos sobre los que se desarrolla. Es una Geoforma exclusiva de la Región Costa.

**SUPERFICIE DE EROSIÓN:** Aplanamiento, de carácter regional y heredado, resultante de los procesos de erosión y meteorización bajo condiciones climáticas y tectónicas relativamente estables. Estos aplanamientos cortan oblicuamente las estructuras geológicas del sustrato.

**SUPERFICIE DE MESA MARINA:** Superficie de plana a ligeramente ondulada, elevada respecto al territorio circundante, desarrollada sobre materiales miopliocenos marinos horizontales, con cuya geometría es coincidente. Es una Geoforma exclusiva de la Región Costa.

**SUPERFICIE DE MESA MARINA DISECTADA:** *Superficie de mesa marina* en que la escorrentía superficial se muestra concentrada y se aprecia un grado de incisión de moderado a fuerte en dichas formas de drenaje.

**SUPERFICIE DE MESA O MESETA:** Superficie plana o ligeramente ondulada, elevada respecto al territorio circundante, desarrollada sobre rocas con estratificación horizontal, con cuya geometría es coincidente.

**SUPERFICIE DE MESA O MESETA DISECTADA:** *Superficie de mesa o meseta* en que la escorrentía superficial se muestra concentrada y se aprecia un grado de incisión de moderado a fuerte en dichas formas de drenaje.

**SUPERFICIE DE MESETA VOLCÁNICA:** Superficie plana u ondulada constituida por materiales volcánicos (con frecuencia de carácter lávico) y elevada respecto al entorno circundante.

**SUPERFICIE DE MESETA VOLCÁNICA DISECTADA:** *Superficie de meseta volcánica* en que la escorrentía superficial se muestra concentrada y se aprecia un grado de incisión, de moderado a fuerte, en dichas formas de drenaje.

**SUPERFICIE DE RELLENO:** Superficie de acumulación de sedimentos provenientes de los relieves circundantes. Presentan, por tanto, morfologías similares a las de una depresión y características propicias al desarrollo del endorreísmo.

**SUPERFICIE DISECTADA:** Superficie con un grado de disección intermedio, de origen fluvial. Es una Geoforma exclusiva de la Región Costa, donde aparece asociada a una antigua llanura aluvial.

**SUPERFICIE DISECTADA, NIVEL INFERIOR:** Superficie situada topográficamente por debajo de una *superficie de mesa o meseta*, labrada sobre un paquete o nivel de la misma secuencia sedimentaria que ésta. La escorrentía superficial se muestra concentrada y se aprecia un cierto grado de incisión en dichas formas de drenaje.

**SUPERFICIE HORIZONTAL:** Superficie plana o ligeramente ondulada, próxima a la horizontal, de origen incierto o de difícil adscripción genética. Se utiliza, preferentemente, para indicar un rellano horizontal dentro de una ladera, a modo de hombrera.

**SUPERFICIE HORIZONTAL DISECTADA:** *Superficie horizontal*, en que la escorrentía superficial se muestra concentrada y se aprecia un grado de incisión de moderado a fuerte en dichas formas de drenaje.

**SUPERFICIE INCLINADA:** Superficie de perfil longitudinal rectilíneo y cierta inclinación, de origen incierto o de difícil adscripción genética. Se utiliza, preferentemente, para indicar una superficie de menor pendiente dentro de una ladera, a modo de hombrera inclinada; también para una forma de piedemonte sin posibilidad de adscripción a una Geoforma más específica.

**SUPERFICIE INCLINADA DISECTADA:** *Superficie inclinada*, en que la escorrentía superficial se muestra concentrada y se aprecia un grado de incisión de moderado a fuerte en dichas formas de drenaje.

**SUPERFICIE INTERVENIDA:** Área alterada de forma artificial, en el que es imposible reconocer o asignar ninguna otra Geoforma. Se incluyen en este término, especialmente, embalses y represas, canteras, excavaciones mineras o de otro tipo y rellenos diversos.

**SUPERFICIE MUY DISECTADA:** Superficie con marcado grado de disección, de origen fluvial. Los cauces pueden llegar a encajarse en esta superficie, dando lugar a *barrancos, gargantas* y otras formas de incisión fluvial. Es una Geoforma exclusiva de la Región Costa, donde aparece asociada a una antigua llanura aluvial.

**SUPERFICIE ONDULADA LACUSTRE:** Geoforma equivalente a *relieve lacustre ondulado*, pero localizada fuera de llanuras aluviales o terrazas fluviales.

**SUPERFICIE POCO DISECTADA:** Superficie de origen fluvial, escasamente diseccionada, de plana a ondulada. Es una Geoforma exclusiva de la Región Costa, donde aparece asociada a una antigua llanura aluvial.

**SUPERFICIE VOLCÁNICA ONDULADA:** Superficie de geometría ondulada, desarrollada sobre materiales volcánicos, independiente de la edad, tipo o génesis de los mismos.

**SUPERFICIES DE PLANAS A LIGERAMENTE ONDULADAS SOBRE CANGAHUA:** Plataformas desarrolladas sobre depósitos piroclásticos, principalmente constituidos por cenizas volcánicas y lapilli del Cuaternario, incididas por barrancos que crean taludes y acantilados de muy fuerte inclinación. Son frecuentes en la zona septentrional del corredor interandino.

**SUPERFICIES PLANAS INTERVENIDAS:** Con este término, exclusivo de la Región Costa, se designa al área ocupada por camaroneras.

**SUPERFICIES Y PLANOS ESTRUCTURALES ORIGINADOS EN CAPAS PLEGADAS:** Superficies cuya morfología está determinada por el plegamiento de las capas que conforman su sustrato.

## -T-

**TALUD DE DERRUBIOS:** Fragmentos rocosos que cubren de forma continua una ladera o una parte considerable de ella. A veces se originan por coalescencia lateral de varios *conos de derrubios*.

**TERRAZA ALTA:** Superficie plana de origen fluvial, que se corresponde con el segundo nivel de terraza por encima del *valle fluvial, llanura de inundación*.

**TERRAZA BAJA Y CAUCE ACTUAL (sobreexcavación del cauce en la llanura de inundación):** En este Proyecto, se considera bajo esta denominación a la franja que bordea e incluye al canal o canales fluviales, sometida a continuos cambios, con alto contenido en bloques y cantos. Se denominan también lechos móviles y forman parte de las llanuras de inundación. Son zonas no aptas para el aprovechamiento agrícola. También se incluyen bajo este término a canales fluviales de considerable anchura, no limitados por Geofomas directamente asociadas al drenaje canalizado (es decir, que no discurren en el interior de *valles fluviales/llanuras de inundación, valles en V, gargantas o encañonamientos*) y que, por tanto, son los únicos elementos con los que se puede identificar al medio aluvial actual.

**TERRAZA COLGADA:** Superficie plana de origen fluvial, con la que se designa tanto a aquellos niveles de terrazas que están claramente desconectados del valle fluvial como a niveles de terrazas que están situados topográficamente por encima de la denominada *terrazza alta*.

**TERRAZA DE KAME:** Acumulación de arenas y gravas, que dan lugar a una superficie plana y un abrupto, de canales que discurren entre la pared de un valle glaciar y el borde lateral del hielo.

**TERRAZA MEDIA:** Superficie plana de origen fluvial, que se sitúa inmediatamente por encima del nivel máximo de las aguas de un río (*valle fluvial, llanura de inundación*), como resultado de la incisión del mismo. Aunque puede ser considerada en sentido estricto como una terraza baja, en este Proyecto se ha utilizado esta

denominación para guardar coherencia con la denominación utilizada en trabajos previos, del que este Proyecto es continuación.

**TERRAZAS ESCALONADAS:** Bajo esta denominación se incluyen dos o más niveles de terrazas que, por su reducido tamaño, no se pueden diferenciar cartográficamente.

**TERRAZAS INDIFERENCIADAS:** Superficies planas de origen fluvial, en las que no se puede determinar el nivel del que se trata (*terrazza media, terraza alta, o terraza colgada*) y que, por tanto, no se pueden clasificar en ningún otro tipo. Bajo esta denominación también se incluyen las terrazas erosivas o terrazas rocosas, un tipo particular de terraza labrada sobre material rocoso.

**TESTIGO DE CONO DE DEYECCIÓN:** Parte aislada o separada de un cono de deyección, que no conserva la morfología en planta característica de los mismos (ver *superficie de cono de deyección*). Puede presentar diferentes grados de disección en superficie.

**TESTIGO DE CONO DE ESPARCIMIENTO:** Parte aislada o separada de un cono de esparcimiento, o que ya no conserva la morfología en planta característica de los mismos (ver *superficie de cono de esparcimiento*). Puede presentar diferentes grados de disección en superficie.

**TESTIGO DE GLACIS DE ESPARCIMIENTO:** Parte de un *glacis de esparcimiento*, que no conserva completa la superficie entre el relieve del que procede y la llanura con la que originalmente enlazaba. Puede presentar diferentes grados de disección en superficie.

**TOR:** Tipo particular de *inselberg*, con bloques apilados y fragmentados, cuya morfología está controlada por los sistemas de fracturación del macizo rocoso. Son más frecuentes en rocas de tipo granítico, aunque también pueden llegar a aparecer en otras litologías.

## -V-

**VALLE CIEGO:** Valle cuyo curso de agua superficial desaparece en un sumidero kárstico.

**VALLE EN SACO:** Cabecera de valle, con aspecto de circo, en que el aporte de agua procede de un manantial kárstico.

**VALLE EN V:** Valle fluvial con perfil transversal en forma de V, en que predomina la incisión vertical.

**VALLE FLUVIAL, LLANURA DE INUNDACIÓN:** Franja de terreno asociada directamente a la dinámica fluvial y constituida por depósitos aluviales. Suele discurrir en su interior un canal fluvial y el terreno que abarca está sometido, parcial o totalmente, a inundaciones con diferentes periodos de retorno.

**VALLE GLACIAR COLGADO:** Valle glaciar en que la excavación producida por el hielo ha sido menor que la del valle glaciar principal en que desemboca o desembocaba, quedando su fondo a mayor altura.

**VALLE INDIFERENCIADO:** Valle de fondo plano o de sección ligeramente en "U", con ausencia de dinámica fluvial permanente. Presenta un relleno de depósitos aluviales en los que el agua tiende a percolar y, en consecuencia, la escorrentía superficial tiene un escaso desarrollo.

**VERTIENTE ABRUPTA:** Ladera con escasa disección y con pendiente habitualmente superior al 70%.

**VERTIENTE ABRUPTA CON FUERTE DISECCIÓN:** *Vertiente abrupta*, en la que se aprecia una marcada disección en la totalidad o en gran parte de la Geoforma.

**VERTIENTE ABRUPTA DE DERRAMES VOLCÁNICOS TABULARES:** Tipo particular de *vertiente de meseta volcánica*, de perfil rectilíneo y pendiente pronunciada, que conecta tanto las zonas altas de Sierra con modelado glaciar -y los paisajes de Páramos- con las Vertientes externas de la Cordillera así como con las Vertientes y relieves superiores de las Cuencas Interandinas, con desniveles de hasta 400 metros.

**VERTIENTE DE CHEVRON:** Ladera sobre la que culmina una *superficie de chevron*. Ambas geoformas están separadas por un *frente de chevron*, que puede ser o no mapeable.

**VERTIENTE DE CUESTA:** Ladera sobre la que culmina una *superficie de cuesta*. Ambas geoformas están separadas por un *frente de cuesta*, que puede ser o no mapeable.

**VERTIENTE DE CUESTA MARINA:** Ladera sobre la que culmina una *superficie de cuesta marina*. Ambas geoformas están separadas por un *escarpe de cuesta marina*, que puede ser o no mapeable.

**VERTIENTE DE LLANURA DE DEPÓSITOS FLUVIO-LACUSTRES:** Escarpe o escalón morfológico que puede aparecer en una *llanura de depósitos fluvio-lacustres*.

**VERTIENTE DE LLANURA DE DEPÓSITOS VOLCÁNICOS:** Escarpe o escalón morfológico que puede aparecer en una *llanura de depósitos volcánicos*.

**VERTIENTE DE MESA MARINA:** Ladera sobre la que culmina una *superficie de mesa marina* o una *superficie de mesa marina disectada*. Ambas geoformas, vertiente y superficie, están separadas por un *escarpe de mesa marina*, que puede ser o no mapeable.

**VERTIENTE DE MESA O MESETA:** Ladera sobre la que culmina una *superficie de mesa o meseta* o una *superficie de mesa o meseta disectada*. Ambas geoformas, vertiente y superficie, están separadas por una *cornisa de mesa*, que puede ser o no mapeable.

**VERTIENTE DE MESETA VOLCÁNICA:** Ladera culminada por una *superficie de meseta volcánica* o una *superficie de meseta volcánica disectada*. Ambas geoformas,

vertiente y superficie, están separadas por una *cornisa de meseta volcánica*, que puede ser o no mapeable.

**VERTIENTE DE PLANICIE INTERMONTANA:** Ladera que culmina en una *planicie intermontana*.

**VERTIENTE DE SUPERFICIE DE EROSIÓN:** Ladera que culmina en una *superficie de erosión*.

**VERTIENTE DE SUPERFICIE DE RELLENO:** Ladera de una *superficie de relleno*, formada por los mismos materiales de ella.

**VERTIENTE DE VALLE GLACIAR:** Ladera de pendiente pronunciada, limítrofe con el *fondo de valle glaciario*.

**VERTIENTE HETEROGÉNEA:** Ladera de perfil mixto (cóncavo-convexo, rectilíneo-cóncavo, etc.) o irregular, escasamente disectada.

**VERTIENTE HETEROGÉNEA CON FUERTE DISECCIÓN:** Ladera de perfil mixto (cóncavo-convexo, rectilíneo-cóncavo, etc.) o irregular, en la que se aprecia una marcada disección en la totalidad o en gran parte de la Geoforma.

**VERTIENTE O ABRUPTO DE LLANURA ANTIGUA:** Escarpe morfológico proporcionado por la antigua llanura aluvial de la Región Costa. Está, por tanto, asociada a las Geoformas *superficie poco disectada, superficie disectada y superficie muy disectada*.

**VERTIENTE O ABRUPTO DE TERRAZA:** Se refiere al escarpe o escalón que caracteriza a cualquier tipo de terraza y que enlaza la superficie de un determinado nivel de terraza con el inmediatamente inferior o con la llanura aluvial.

**VERTIENTE RECTILÍNEA:** Ladera de perfil longitudinal predominantemente rectilíneo, con escasa o nula disección.

**VERTIENTE RECTILÍNEA CON ABRUPTOS:** Ladera de perfil longitudinal predominantemente rectilíneo, con presencia de una o más zonas de rotura de la pendiente, en las que se produce un incremento brusco de la inclinación general de la ladera.

**VERTIENTE RECTILÍNEA CON FUERTE DISECCIÓN:** Ladera de perfil longitudinal predominantemente rectilíneo, en la que se aprecia una marcada disección en la totalidad o en gran parte de la Geoforma.

**VERTIENTE RECTILÍNEA CON SALIENTES ROCOSOS:** Ladera de perfil longitudinal predominantemente rectilíneo, en la que aparecen salientes rocosos dispersos que irregularizan la superficie de la vertiente.

**VERTIENTE ROCOSA:** Ladera mayoritaria o totalmente rocosa, con muy baja presencia de suelo. No se incluyen en este término las vertientes rocosas de carácter estructural (ejemplos: *superficie de cuesta; superficie de chevron; barra o cresta estructural; resto de superficie estructural; superficies y planos estructurales originados en capas plegadas*).

**VESTIGIOS DE EDIFICIOS VOLCÁNICOS:** Restos de estratovolcanes. El edificio volcánico es difícilmente reconocible o sólo se conserva una parte del mismo.

**-Y-**

**YARDANGS:** Formas creadas por la erosión del viento en ambientes desérticos, que a veces se asemejan a las del casco de un barco invertido. De dimensiones muy variables, suelen presentarse agrupados, con sus ejes mayores paralelos a la dirección de los vientos dominantes. Se desarrollan en una gran variedad de sustratos litológicos e incluso en arenas eólicas.

## ANEXO IV. ATRIBUTOS DE LAS GEOFORMAS

En el presente Anexo se recoge una síntesis de las características y rangos de los diferentes atributos que se asignan a todas y cada una de las Geoformas. Los primeros (Región, Dominio Fisiográfico y Contexto Morfológico) se refieren al encuadre en que se localiza cada una de las Geoformas, dentro del sistema jerárquico de relieve adoptado. El resto (génesis, atributos geológicos, morfológicos, morfométricos y relacionados con el drenaje) describen diferentes aspectos que caracterizan o son inherentes a la Geoforma identificada.

Se han elaborado, a lo largo de la realización del Proyecto, un conjunto de procedimientos y manuales que forman parte de la Metodología de la temática de Geomorfología y están disponibles para su consulta. En dichos documentos se desarrollan y complementan, entre otros, diferentes aspectos contemplados en el presente Anexo.

### **1. Atributos relacionados con el sistema de jerarquía del relieve: Región, Dominio Fisiográfico y Contexto Morfológico**

El relieve y el paisaje físico se pueden concebir a través de un sistema que, en función de la escala espacial de referencia, permite distinguir áreas o unidades con características comunes y diferenciables de las contiguas a dicha escala de observación.

El sistema de jerarquización establecido se basa en el trabajo "Los paisajes naturales del Ecuador. Las regiones y paisajes del Ecuador" (Winckell, 1997). A partir de él se han realizado las necesarias adaptaciones para conseguir un modelo coherente y eficaz para los objetivos del trabajo de cartografía geomorfológica y geopedológica.

Los órdenes de jerarquía establecidos, del más general al de mayor detalle, son Región, Dominio Fisiográfico y Contexto Morfológico. Las Geoformas, unidades básicas de mapeo, representan el vértice superior de esta jerarquía (Figura IV.1). La agrupación espacial de un conjunto de Geoformas adyacentes con ciertas características comunes (cobertura o no de depósitos piroclásticos, predominio de un sustrato geológico común, tipo de modelado o génesis que presentan, etc.) configura un determinado Contexto.

**Figura IV.1.** Órdenes del sistema de jerarquía adoptado y significado

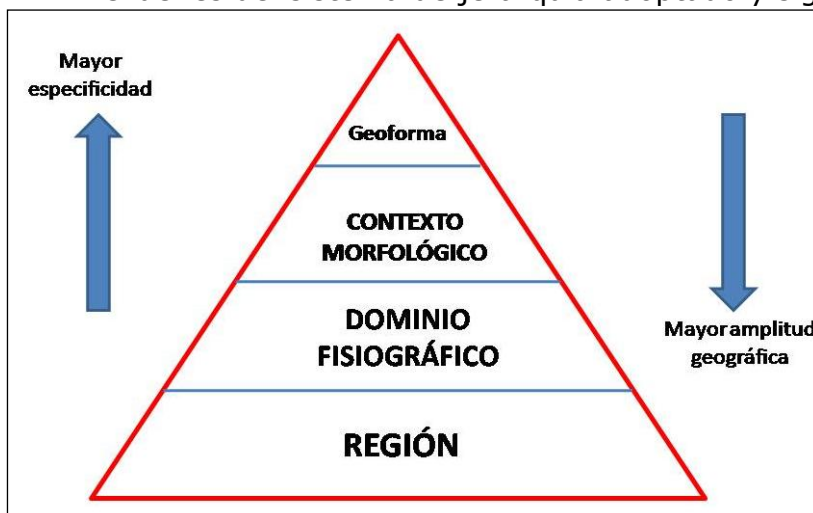

Fuente: CTN

Cada uno de estos órdenes o niveles se definen a continuación.

**Región:** Una Región, o sistema geoestructural, puede definirse como una gran unidad geomorfológica resultante de la evolución geológica y tectónica del área en que se encuadra, en la que se manifiestan características del medio físico comunes a todo el amplio territorio incluido en ella. Una Región, típicamente con una extensión del orden de  $10^4$  a  $10^5$  km<sup>2</sup>, presenta, a esa escala de análisis, particularidades del relieve condicionadas por las grandes estructuras geológicas (accidentes tectónicos y plegamientos mayores) y su evolución a lo largo del tiempo. Las tres Regiones del Ecuador continental son Costa, Sierra y Amazonía.

**Dominio Fisiográfico:** Unidad territorial, que agrupa uno o más Contextos Morfológicos, característica de un determinado ambiente morfoclimático (p. ej., ambiente glaciar-periglacial) o sistema morfogenético (p.ej., volcánico, litoral, aluvial); su diferenciación también se establece, a menudo, en base a unidades tectónicas y estructurales (p.ej., vertientes externas de las Cordilleras, paisajes estructurales, grandes sistemas de piedemonte). Representan, en definitiva, un tipo de características del relieve que se diferencian claramente del espacio adyacente y que se localizan en un marco geográfico definido, continuo y de considerable extensión, del orden de  $10^3$  a  $10^4$  km<sup>2</sup>.

Para el conjunto de la zona de estudio del Proyecto, se han considerado ocho dominios fisiográficos en la Región Costa, siete dominios fisiográficos en la Región Sierra y tres dominios fisiográficos en la Región Amazonía.

**Contexto Morfológico:** Territorio con características comunes en cuanto al tipo general de modelado y fisiografía, en el que suele predominar un tipo de sustrato geológico o de formación superficial y muy a menudo caracterizado complementariamente por la presencia generalizada o por la ausencia de cobertura piroclástica. Su extensión fluctúa en órdenes de magnitud de entre  $10^2$  a  $10^3$  km<sup>2</sup>. Agrupan siempre a distintas Geoformas, algunas de las cuales son más frecuentes o características del Contexto Morfológico definido. Los Contextos pueden hacer referencia, por ejemplo, a vertientes o relieves estructurales sobre determinadas litologías, a construcciones de tipo estrato-volcán, a piedemontes proximales o

piedemontes distales con o sin cobertura piroclástica, o a vertientes homogéneas sobre granitos sin cobertura piroclástica.

Los Contextos Morfológicos, incorporados para cada Dominio Fisiográfico, suponen un total de cincuenta y uno para el conjunto de la zona de estudio del Proyecto.

En el Cuadro IV.1 se muestran todos los Contextos Morfológicos de cada Dominio Fisiográfico y Región.

**Cuadro IV.1.** Regiones, Dominios Fisiográficos y Contextos Morfológicos considerados en el área de estudio

<b>REGIÓN SIERRA</b>	
<b>DOMINIO FISIOGRÁFICO: VERTIENTES EXTERNAS DE LA CORDILLERA OCCIDENTAL</b>	
<b>CONTEXTOS MORFOLÓGICOS</b>	Relieves diversificados sobre materiales volcánicos antiguos, con cobertura piroclástica (Cordillera Occidental)
	Relieves diversificados sobre materiales volcánicos antiguos, sin cobertura piroclástica (Cordillera Occidental)
	Zonas deprimidas o abrigadas y primeras estribaciones de la vertiente occidental, sin cobertura piroclástica (Cordillera Occidental)
	Vertientes homogéneas sobre granitos y granodioritas, con cobertura piroclástica (Cordillera Occidental)
	Vertientes homogéneas sobre granitos y granodioritas, sin cobertura piroclástica (Cordillera Occidental)
	Vertientes de carácter estructural sobre rocas volcano-sedimentarias y metamórficas, con cobertura piroclástica (Cordillera Occidental)
	Cuencas deprimidas con relieves colinares sobre rellenos volcano-sedimentarios, con cobertura piroclástica (Cordillera Occidental)
	Relieves escarpados sobre rocas metamórficas, sin cobertura piroclástica (Cordillera Occidental)
	Relieves y estribaciones meridionales de la vertiente occidental, sin cobertura piroclástica (Cordillera Occidental)
<b>DOMINIO FISIOGRÁFICO: VERTIENTES EXTERNAS DE LA CORDILLERA REAL</b>	
<b>CONTEXTOS MORFOLÓGICOS</b>	Relieves escarpados sobre rocas metamórficas, con cobertura piroclástica (Cordillera Real)
	Relieves escarpados sobre rocas metamórficas, sin cobertura piroclástica (Cordillera Real)
	Vertientes homogéneas sobre granitos y granodioritas, con cobertura piroclástica (Cordillera Real)
	Vertientes homogéneas sobre granitos y granodioritas, sin cobertura piroclástica (Cordillera Real)

<b>DOMINIO FISIOGRAFICO: CIMAS FRÍAS DE LAS CORDILLERAS OCCIDENTAL Y REAL</b>	
<b>CONTEXTOS MORFOLÓGICOS</b>	Paisajes glaciares
	Paisajes de páramo con modelado periglacial y huellas glaciares poco marcadas
	Paisajes de páramo con modelado eólico
	Relieves de los márgenes de las cimas frías
<b>DOMINIO FISIOGRAFICO: SISTEMA VOLCÁNICO</b>	
<b>CONTEXTOS MORFOLÓGICOS</b>	Vestigios de edificios volcánicos muy destruidos, difícilmente identificables
	Construcciones de tipo estrato-volcán y formas asociadas
<b>DOMINIO FISIOGRAFICO: VERTIENTES Y RELIEVES DE CUENCAS INTERANDINAS</b>	
<b>CONTEXTOS MORFOLÓGICOS</b>	Vertientes y relieves superiores de las cuencas interandinas, con cobertura piroclástica (Sierra Norte)
	Vertientes y relieves superiores de las cuencas interandinas, sin cobertura piroclástica (Sierras Central y Meridional)
	Macizos internos de la Sierra Sur sobre litología indiferenciada, sin cobertura piroclástica
	Macizos internos de la Sierra Sur sobre granitos y granodioritas, sin cobertura piroclástica
	Vertientes y relieves inferiores de las cuencas interandinas, con cobertura piroclástica. Sierra Norte
	Vertientes y relieves inferiores de las cuencas interandinas, sin cobertura piroclástica. Sierra Sur
<b>DOMINIO FISIOGRAFICO: RELIEVES DE FONDO DE CUENCAS INTERANDINAS</b>	
<b>CONTEXTOS MORFOLÓGICOS</b>	Relieves de fondo de cuencas interandinas con rellenos volcano-sedimentarios y piroclásticos
	Relieves de fondo de cuencas interandinas sin cobertura piroclástica
<b>DOMINIO FISIOGRAFICO: MEDIO ALUVIAL DE SIERRA</b>	
<b>CONTEXTO MORFOLÓGICO</b>	Medio aluvial de Sierra
<b>REGIÓN AMAZONÍA</b>	
<b>DOMINIO FISIOGRAFICO: ZONA SUBANDINA</b>	
<b>CONTEXTOS MORFOLÓGICOS</b>	Cordillera del Napo: paisajes estructurales, calcáreos y relieves periféricos, con cobertura de cenizas volcánicas
	Cordillera del Cutucú: relieves sobre rocas calcáreas y areniscas, con y sin formas estructurales. Sin cobertura de cenizas volcánicas
	Cordillera del Cóndor: relieves accidentados principalmente sobre granitos y modelado estructural sobre areniscas. Sin cobertura de cenizas volcánicas
	Corredores, depresiones (Cosanga, Limón-

	Gualaquiza y Zumba) y vertientes bajas marginales
	Estribaciones orientales subandinas: relieves sobre arcillas y areniscas (parcialmente fosilizadas por las formaciones de piedemonte)
<b>DOMINIO FISIOGRAFICO: AMAZONIA PERIANDINA</b>	
CONTEXTOS MORFOLÓGICOS	Piedemontes próximos, con cobertura de cenizas volcánicas recientes
	Piedemontes distales, sin cobertura de cenizas volcánicas
	Colinas periandinas occidentales
	Colinas periandinas orientales
<b>DOMINIO FISIOGRAFICO: MEDIO ALUVIAL AMAZÓNICO</b>	
CONTEXTO MORFOLÓGICO	Medio aluvial amazónico
<b>REGIÓN COSTA</b>	
<b>DOMINIO FISIOGRAFICO: RELIEVES ESTRUCTURALES SOBRE SEDIMENTOS TERCIARIOS</b>	
CONTEXTO MORFOLÓGICO	Mesas muy disectadas y restos de relieves tabulares sobre limolitas y areniscas culminantes
<b>DOMINIO FISIOGRAFICO: GRAN CONO TABULAR DE LA LLANURA COSTERA Y LLANURA ALUVIAL ANTIGUA</b>	
CONTEXTOS MORFOLÓGICOS	Gran cono tabular de la llanura costera
	Testigos disectados de depósitos aluviales encaramados
	Llanura aluvial antigua
	Superficies onduladas y transición a la llanura aluvial reciente
<b>DOMINIO FISIOGRAFICO: PIEDEMONTES ANDINO OCCIDENTAL</b>	
CONTEXTOS MORFOLÓGICOS	Conos de esparcimiento y formas de piedemonte proximales, en contacto con la vertiente andina occidental
	Conos de esparcimiento y formas de piedemonte distales, planos a poco disectados
<b>DOMINIO FISIOGRAFICO: PIEDEMONTES COSTEROS</b>	
CONTEXTO MORFOLÓGICO	Glacis de los piedemontes costeros
<b>DOMINIO FISIOGRAFICO: BAJA LLANURA ALUVIAL INUNDABLE DE LA COSTA</b>	
CONTEXTO MORFOLÓGICO	Llanura aluvial reciente
<b>DOMINIO FISIOGRAFICO: MEDIO ALUVIAL COSTERO</b>	
CONTEXTO MORFOLÓGICO	Medio aluvial costero
<b>DOMINIO FISIOGRAFICO: CORDILLERAS COSTERAS SOBRE ROCAS VOLCÁNICAS ANTIGUAS</b>	
CONTEXTO MORFOLÓGICO	Cerros testigos de la llanura aluvial reciente
<b>DOMINIO FISIOGRAFICO: MEDIO LITORAL</b>	
CONTEXTOS MORFOLÓGICOS	Llanura y depresión costera de Arenillas
	Formas y depósitos fluvio-marinos

Fuente: CTN, basada en Winckell, 1997

Cada uno de los Contextos Geomorfológicos definidos pertenece a un solo Dominio Fisiográfico. Y, a su vez, cada Dominio Fisiográfico, está incluido en una sola Región. De esta forma, determinando el Contexto Morfológico en que se incluye un conjunto de Geoformas espacialmente contiguas quedan directamente asignados los niveles superiores de la jerarquía.

Tres aspectos deben tenerse especialmente en cuenta para la delimitación de un Contexto Morfológico:

- Muchas Geoformas no son exclusivas de un Contexto Morfológico concreto (p.ej., coluviones, vertientes, formas poligénicas, etc.).
- Aunque hay formas más características y/o abundantes de un determinado Contexto (p.ej., formas y depósitos glaciares en *Paisajes glaciares* o en *Paisajes de páramo con modelado glaciar y huellas glaciares poco marcadas*), pueden aparecer en otros Contextos Morfológicos (en el caso anterior, por ejemplo, por tratarse de formas paleoclimáticas heredadas).
- Los Contextos Morfológicos se conciben como áreas de continuidad cartográfica, favoreciendo que no existan "islas" pequeñas de otros Contextos Morfológicos en su interior.

El último escalón en esta jerarquía, de menor amplitud geográfica y mayor especificidad en su definición, está ocupado por el orden correspondiente a las Geoformas.

Una **Geoforma** (o Unidad Geomorfológica) se puede definir como una porción del territorio, identificable con respecto a las de su entorno inmediato desde el punto de vista perceptivo, que presenta características homogéneas en cuanto a su génesis (procesos formadores), morfología (forma del terreno), morfometría (o análisis cuantitativo del relieve: pendiente, desnivel relativo, longitud de vertiente), procesos morfodinámicos actuantes y material constitutivo (formación geológica o depósito superficial sobre la que se asienta).

Son las unidades básicas de mapeo. El tamaño mínimo para su representación es de 1 hectárea, con órdenes típicos de magnitud de entre 5 a 10 hectáreas hasta  $10^2$  km<sup>2</sup> para las Geoformas mayores.

Una Geoforma debe cumplir con los siguientes requisitos:

- Es fácilmente reconocible, tanto a partir de imágenes aéreas adecuadas que permitan la visión tridimensional como en el propio terreno.
- Sus límites representan cambios netos en las características del relieve o, cuando no son suficientemente claros, se determinan a partir del cambio en ciertos parámetros que no siempre tienen expresión en la morfología (formaciones geológicas subyacentes, por ejemplo).
- Sus dimensiones son convenientes para la escala del mapa y para el estudio edafológico posterior, de tal manera que proporcionan una información adecuada para este objetivo y no se crean multitud de recintos o polígonos de escaso significado.

Ejemplos de Geoformas (o Unidades Geomorfológicas) son: valle en V; superficie de cono de esparcimiento; relieve lacustre ondulado; coluvión reciente; fondo de valle

glaciar; rampa de piedemonte de cono volcánico; cordón litoral; aplanamiento kárstico; colinas en media naranja; manto eólico; superficie de cuesta; relieve colinado medio; superficie horizontal disectada; superficie intervenida.

### 1.1. Justificación del sistema de jerarquía de relieve adoptado

Los órdenes de jerarquía adoptados suponen un cambio con respecto a la sistemática llevada a cabo en la cartografía geomorfológica realizada por el Instituto Espacial Ecuatoriano, IEE (exCLIRSEN), cuyos trabajos son predecesores de éste. Dicho organismo, para encuadrar las geoformas en un nivel superior de cierta homogeneidad, sólo consideró a las que denominó Unidades Ambientales, sin otros niveles o escalones. La modificación llevada a cabo en el presente Proyecto supone una estructuración de la información geomorfológica en varios niveles jerárquicos (Contexto Morfológico, Dominio Fisiográfico y Región), que atienden a una categorización del relieve en función de la escala de análisis y que, por tanto, contribuye a una mejor comprensión del mismo.

Por otra parte, aunque las anteriormente denominadas Unidades Ambientales equivalen, en algunos casos, a los designados en este trabajo como Contextos Morfológicos (por ejemplo, Relieves de los márgenes de las cimas frías era una Unidad Ambiental y ahora es considerado un Contexto Morfológico, con idéntico nombre), existen otras situaciones en que dichas Unidades Ambientales parecen ajustarse mejor a una categoría de mayor amplitud geográfica, el Dominio Fisiográfico. Es el caso, por ejemplo, de la Unidad Ambiental Vertientes externas de la Cordillera Real, que en este trabajo ya es tratado como Dominio Fisiográfico, en el que se incluyen cuatro diferentes Contextos Morfológicos.

## 2. Atributo relacionado con la génesis de la Geoforma

El grupo genético indica el tipo general de modelado característico de cada tipo de Geoforma. Una denominación de Geoforma siempre se atribuye, por tanto, a un determinado grupo genético.

Las principales características de los trece grupos genéticos se sintetizan en el Cuadro IV.2.

**Cuadro IV.2.** Grupos genéticos y características de los mismos

GRUPO GENÉTICO	CARACTERÍSTICAS GENERALES
Fluvial	Formas y depósitos ligados a ríos y al flujo de agua habitualmente encauzada. También se incluyen formas resultantes de la erosión generalizada por agua
Fluvio-lacustre	Formas y depósitos ligados a lagos, lagunas y áreas endorreicas, incluyendo depresiones con acumulación de agua esporádica, temporal o permanente
Laderas	Formas y depósitos relacionados con la evolución y dinámica de las laderas o vertientes
Glaciar y periglacial	Formas y depósitos producidos por la acumulación de hielo (glaciares) y en las zonas de su periferia o en las que dominan los ciclos de hielo y deshielo del terreno y/o la existencia de permafrost (periglaciares)

Volcánico	Formas y depósitos tanto asociados directa o indirectamente a edificios volcánicos recientes como relieves que aparecen sobre sustrato volcánico
Marino	Formas y depósitos relacionados tanto con la dinámica litoral actual y reciente, como formas relacionadas con depósitos marinos antiguos
Kárstico	Formas desarrolladas principalmente sobre rocas calcáreas (calizas, dolomías, calcarenitas) y evaporítico-salinas, con un característico modelado
Meteorización	Formas características producto de una intensa meteorización química
Eólico	Formas y depósitos producidos por la acción del viento
Estructural	Modelados resultantes de la interacción entre los diversos procesos erosivos y la litología y estructura de las rocas
Tectónico-erosivo	Formas sin rasgos característicos (geoformas banales), no ligadas a ningún sustrato litológico concreto, de cierta extensión y continuidad. Las geoformas incluidas en este grupo han sido modeladas por una erosión relativamente uniforme en su conjunto, generalmente sobre materiales que habían sido con anterioridad elevados tectónicamente
Poligénicas	Formas y depósitos que tienen su origen en dos o más grupos genéticos o que son de difícil adscripción a uno de ellos
Otras	Se incluyen en este grupo Geoformas de definición poco precisa, difícilmente representables por sus propias características y modo de aparición o áreas de fuerte intervención antrópica que impiden reconocer la geoforma original o representarla

Fuente: CTN

### 3. Atributos geológicos: formación geológica y litología

Una *formación geológica* (sensu stricto) es una unidad litoestratigráfica constituida por un conjunto de rocas claramente diferenciables de las adyacentes o próximas por sus características litológicas, suficientemente distintivas como para permitir esa diferenciación. Las *formaciones geológicas* (sensu stricto) se definen en su localidad tipo (de donde, generalmente, reciben su nombre: Formación Tarqui, Formación Tena). Además de caracterizarlas por la litología, se describe su contenido paleontológico si es el caso (que permitirá encuadrarlas en la escala cronoestratigráfica), potencia, extensión y variación lateral, así como sus relaciones con otras formaciones geológicas supra e infrayacentes.

La unión de dos o más *formaciones geológicas* contiguas asociadas, que presentan un cierto número de características litológicas comunes, se denomina *grupo* (sensu stricto). Las *formaciones geológicas*, por su parte, se pueden dividir, total o parcialmente, en unidades de rango menor, llamadas *miembros*.

Cuando estos cuerpos rocosos, a pesar de que hayan podido ser considerados por algunos autores como *formaciones geológicas*, *miembros* o *grupos*, no cumplen con

los criterios seguidos internacionalmente para considerarlos bajo tales denominaciones, la tendencia es utilizar el término genérico de “unidad”.

En este trabajo se considera el término “formación geológica” en sentido amplio, o informal: se incluyen en esta categoría general las *formaciones geológicas*, *grupos* y “unidades” que así fueron consideradas en la cartografía geológica utilizada como referencia o insumo principal (cartografía geológica 1:100.000 o 1:250.000 proporcionada por el INIGEMM al inicio de este Proyecto, en febrero de 2014).

También se incluyen bajo esta categoría diferentes tipos de *formaciones* o *depósitos superficiales*: una formación o depósito superficial es un cuerpo sedimentario, de espesor limitado, normalmente del orden de la decena de metros, que recubre el sustrato geológico, sin guardar relación geométrica con él; habitualmente están poco o nada consolidados y/o compactados y pertenecen al Cuaternario (<1,8 millones de años). Ejemplos de formaciones superficiales son: depósitos aluviales; depósitos coluviales; depósitos glacio-lacustres. Otras formaciones superficiales pueden denominarse, incluso, con el nombre de una localidad o topónimo donde aparecen y su litología o tipo litológico dominante (por ejemplo, ceniza del Tungurahua o volcano-sedimentos del Quilotoa).

Bajo estas consideraciones, para toda el área de estudio se han establecido un total de 236 formaciones geológicas (en sentido amplio del término) para el total del área de estudio. A cada una de estas formaciones se les ha asociado una descripción litológica, de acuerdo a la que aparece en las cartografías geológicas anteriormente referidas, completando y contrastando dicha descripción con los principales léxicos estratigráficos del país disponibles en el momento de establecer estas relaciones (Bristow y Hoffstetter, 1977; Duque, 2000).

La asignación de los atributos “formación geológica” y “litología” se realiza, por tanto, a través del primero de estos atributos. Aunque la referencia principal es la cartografía geológica 1:100.000 (o 1:250.000) del INIGEMM u organismos predecesores, también se utilizan como insumos otras cartografías geológicas (ver apartado 2.2.1.2. Insumos complementarios, de la Memoria) cuando se deduce que éstas son de mejor calidad o precisión. Asimismo, se realizan modificaciones cuando existen evidencias, en campo o mediante la propia fotointerpretación, de una “formación geológica” concreta diferente a la proporcionada por cualquiera de los insumos geológicos.

En el Cuadro IV.3 se muestran algunos ejemplos de formaciones geológicas o depósitos superficiales, con el código asignado y la descripción del tipo de roca o sedimento.

**Cuadro IV.3.** Ejemplos de formaciones geológicas o depósitos superficiales, símbolos asignados y descripción litológica correspondiente

<b>FORMACIÓN GEOLÓGICA O DEPÓSITO SUPERFICIAL</b>	<b>(*)</b>	<b>DESCRIPCIÓN DEL TIPO DE ROCA O SEDIMENTO</b>
Depósitos de ladera	<b>Q<sub>dl</sub></b>	Gravas y bloques de angulosos a subangulosos, con o sin mezcla irregular y en proporciones variables de elementos finos (limos, arcillas y arenas)
Volcano-sedimentos del Quilotoa	<b>Q<sub>dvQ</sub></b>	Tobas bien estratificadas, con frecuente carácter lacustre y alternantes con cenizas y lapilli
Conglomerados Zarapullo	<b>P<sub>za</sub></b>	Guijarros y cantos rodados pobremente estratificados en matriz areno-limosa
Formación Borbón	<b>PI<sub>B</sub></b>	Areniscas de grano grueso en bancos, con intercalaciones de argilita y conglomerados en la base
Formación Mangán	<b>Mio<sub>Mn</sub></b>	Limolitas, lutitas y areniscas de grano fino interestratificadas; lutitas con vetas de carbón; areniscas de grano grueso y conglomeráticas
Formación Playa Rica	<b>Ole<sub>r</sub></b>	Lutitas grises o negras laminadas, con intercalaciones de areniscas
Formación Ostiones	<b>Eo<sub>os</sub></b>	Lutitas duras, grises a pardas; tobas y arcillas silíceas hacia muro
Formación Tiyuyacu	<b>Pal<sub>Ty</sub></b>	Conglomerado de cuarzo, lutita y chert en matriz areno-limosa; areniscas con intercalaciones de lutitas rojas, grises y verdes
Grupo Alamor	<b>M<sub>al</sub></b>	Lutitas, areniscas, arcillas y limos estratificados, localmente con ligero metamorfismo
Batolito de Zamora	<b>J<sub>abs</sub></b>	Granitoides
Unidad Piedras	<b>Pz<sub>Pi</sub></b>	Anfibolitas gneísicas de grano fino a grueso y esquistos verdes
Granito de Abitagua	<b>IN G<sub>Ab</sub></b>	Granito (monzogranito de biotita, de grano grueso y color rosado)
Gabro	<b>IN G<sub>a</sub></b>	Gabro

Fuente: CTN, a partir de: cartografías geológicas oficiales 1: 100.000 y 1:250.000 del INIGEMM y organismos predecesores; Bristow y Hoffstetter, 1977; Duque, 2000

**(\*) Nota:** Los símbolos empleados para cada una de las formaciones geológicas o depósitos superficiales no tienen carácter oficial, aunque para ello se ha tenido en cuenta la simbología utilizada en publicaciones de amplio reconocimiento y uso: Breve léxico estratigráfico del Ecuador (Duque, 2000), hojas geológicas 1:100.000 y 1:250.000 publicadas por el INIGEMM u organismos predecesores, Mapa Geológico de la República del Ecuador a escala 1:1.000.000 (CODIGEM-BGS, 1993; DGGM-IGS, 1982) y Léxico estratigráfico del Ecuador (Bristow y Hoffstetter, 1977). Especialmente para depósitos superficiales y otros grupos litológicos que no tienen reconocimiento de formación, así como para ciertas formaciones geológicas, se ha

acordado la adopción de códigos propios, siguiendo criterios análogos a los utilizados en dichos trabajos de referencia.

En los códigos la primera o primeras letras hacen referencia a la edad: Q= Cuaternario, P=Pleistoceno, Pl=Plioceno, Mio=Mioceno, Oli=Oligoceno, Eo= Eoceno, Pal=Paleoceno, K=Cretácico, J=Jurásico, Pz=Paleozoico, mientras que los subíndices se refieren al tipo de depósito superficial (dl=depósitos de ladera; dvQ=depósitos volcánicos del Quilotoa) o al nombre de la "formación geológica" (za=Zarapullo; Bb=Borbón; Mn=Mangán, etc.). Los símbolos que inician su denominación con IN se refieren a cuerpos intrusivos sin asignación de edad.

#### 4. Atributos morfológicos: forma de la cima, de la vertiente y del valle

Los atributos morfológicos, de carácter descriptivo, hacen referencia a variables que ayudan a describir la forma del relieve de la Unidad Geomorfológica delimitada. Se incluyen los siguientes (Cuadro IV.4):

- Forma de la cima
- Forma de la vertiente
- Forma del valle

**Cuadro IV.4.** Categorías de formas de cima, vertiente y valle

FORMA DE LA CIMA	FORMA DE LA VERTIENTE	FORMA DEL VALLE
Aguda	Cóncava	En U
Redondeada	Convexa	En V
Plana	Rectilínea	Plano
Otras	Mixta	Otras
No Aplicable	Irregular	No Aplicable
	Otras	
	No Aplicable	

Fuente: CLIRSEN, 2012

#### 5. Atributos morfométricos: desnivel relativo, longitud de vertiente y pendiente

Los atributos morfométricos se refieren a variables susceptibles de medida y que contribuyen a caracterizar el recinto o polígono identificado desde el punto de vista del análisis cuantitativo del relieve que proporciona la Geoforma. Los atributos de este tipo son:

- Desnivel relativo
- Longitud de vertiente
- Pendiente

La asignación de todos estos atributos está automatizada, tal como se explica en el documento "Atributos de las geoformas, asignación de atributos y sistema de validación", en base a los datos que proporciona el MDT. No obstante, el fotointérprete los puede modificar si considera que no se ajustan a lo observado o son de carácter anómalo o inexacto.

El *desnivel relativo* corresponde a la altura existente entre la parte más baja, generalmente el cauce de los ríos, quebradas o incisiones (nivel base) y la parte más alta de las unidades geomorfológicas (CLIRSEN, 2012). Las categorías o rangos establecidos son las que se muestran en el Cuadro IV.5.

**Cuadro IV.5.** Categorías de desnivel relativo

CLASE	DESNIVEL RELATIVO
1	0 - 5 m
2	>5 - 15 m
3	>15 - 25 m
4	>25 - 50 m
5	>50 - 100 m
6	>100 - 200 m
7	>200 - 300 m
8	>300 m
NO APLICABLE	

Fuente: CLIRSEN, 2012

La *longitud de vertiente* corresponde a la distancia inclinada existente entre la parte más alta y la más baja de una unidad geomorfológica (IEE, 2012). Las categorías o rangos establecidos se muestran en el Cuadro IV.6.

**Cuadro IV.6.** Categorías de longitud de vertiente

CLASE	TIPO	LONGITUD DE VERTIENTE
1	Muy corta	< 15 m
2	Corta	>15-50 m
3	Moderadamente larga	>50-250 m
4	Larga	>250-500 m
5	Muy larga	>500 m
NO APLICABLE		

Fuente: CLIRSEN, 2012

La *pendiente* es el grado de inclinación de las geofomas, con relación a la horizontal, expresado en porcentaje (IEE, 2012). Se han establecido diez clases o rangos de pendientes de pendiente (Cuadro IV. 7).

**Cuadro IV.7.** Categorías de pendiente

CLASE	TIPO	PENDIENTE (%)
1	Plana	0-2
2	Muy suave	>2 - 5
3	Suave	>5 - 12
4	Media	>12 - 25
5	Media a fuerte	>25 - 40
6	Fuerte	>40 - 70
7	Muy fuerte	>70 - 100
8	Escarpada	> 100 - 150
9	Muy escarpada	> 150 - 200
10	Abrupta	> 200
NO APLICABLE		

Fuente: CLIRSEN, 2012

## 6. Atributos relacionados con el drenaje

Son dos las variables o atributos que se refieren al drenaje: la forma de drenaje y la densidad de drenaje. Ambas variables proporcionan información indirecta sobre el sustrato (litología y estructura) y/o el tipo de modelado al que está, o ha estado, sometida la Geoforma. Las categorías consideradas para cada uno de estos atributos se recogen en los Cuadros IV.8 y IV.9.

La forma de drenaje se asigna por fotointerpretación, mientras que la densidad de drenaje (relación entre la longitud total de cauces que atraviesan un área dada y la superficie de dicha área: Horton, 1945; Strahler, 1952; Strahler, 1954) se obtiene automáticamente.

Las herramientas para generar la red de drenaje son ArcGIS 10, ArcHydro y ETGeowizard.

**Cuadro IV.8.** Categorías de tipo de drenaje

TIPOS DE DRENAJE
Dendrítico
Subdendrítico
Anastomosado
Meándrico
Paralelo
Enrejado
Rectangular
Angular
Radial

Asimétrico
Subparalelo
Pinnado
Otras
No Aplicable

Fuente: CLIRSEN, 2012

**Cuadro IV.9.** Categorías de densidad de drenaje

CLASE O TIPO	DENSIDAD
Drenaje grueso (baja densidad)	<5 km/km <sup>2</sup>
Drenaje medio (media densidad)	5-12 km/km <sup>2</sup>
Drenaje fino (alta densidad)	>12 km/km <sup>2</sup>
NO APLICABLE	

Fuente: CTN

## Bibliografía citada en el Anexo

Bristow, C.R., y Hoffstetter, R., 1977. Lexique Stratigraphique International, vol. V. Amérique Latine, Fasc. 5 a 2: Ecuador. *Centre National de la Recherche Scientifique (CNRS)*. París, 410 p.

CLIRSEN, 2012. Proyecto: "Generación de Geoinformación para la gestión del territorio a nivel nacional, escala 1:25.000". Geomorfología. Metodología (versión 2012). *Informe no publicado*. Quito, 36 p.

CODIGEM-BGS (Corporación de Desarrollo e Investigación Geológico Minero Metalúrgica; British Geological Survey), 1993. Mapa Geológico del Ecuador, esc. 1:1.000.000. *CODIGEM*. Quito.

DGGM-IGS (Dirección General de Geología y Minas; Institute of Geological Sciences), 1982. Mapa Geológico del Ecuador, esc. 1:1.000.000. *DGGM*. Quito.

Duque, P., 2000. Léxico Estratigráfico del Ecuador. *CODIGEM*. Quito, 102 p.

Horton, R.E., 1945. Erosional development of streams and their drainage basis; hydrophysical approach to quantitative morphology. *Geol. Soc. Am. Bull.*, 56, 275-370.

Strahler, A.N., 1952. Hypsometric (area-altitude) analysis of erosional topography. *Geol. Soc. Am. Bull.*, 63, 1117-1142.

Strahler, A.N., 1954. Statistical analysis in geomorphic research. *J. Geology*, 62, 1-25.

Winckell, A. (coordinador), 1997. Los paisajes naturales del Ecuador: las regiones y paisajes del Ecuador. *CEDIG, IPGH, ORSTOM, IGM*. Quito, 416 p. + mapa esc. 1:1.000.000.