

MEMORIA TÉCNICA

GEOMORFOLOGÍA

CANTÓN NABÓN

PROYECTO:

**“LEVANTAMIENTO DE CARTOGRAFÍA TEMÁTICA ESCALA
1:25.000, LOTES 1 y 2”**

Abril de 2015

PERSONAL PARTICIPANTE

Unidad MAGAP-PRAT, SIGTIERRAS:

José Duque
Sandra González
Xavier Andrade
Óscar Garzón

Consortio TRACASA-NIPSA:

Responsables:

Joaquín del Val
Idurre Barinagarrementería

Memoria:

Javier Reina
Juan Agustín Núñez
Fernando Guerrero
Marta San Segundo
Anna Bordetas
Baldomer Corderroure
Jorge Navarro
Oriol Pedraza
Lorena Piedra

Fotointérpretes:

Sergio Andrade
Lucía Avilés
Anna Bordetas
Leonardo Calle
Baldomer Corderroure
Yetzabel Flores
Jorge Navarro
Juan Agustín Núñez
Katia Olivos
Oriol Pedraza
Isaac Pérez
Lorena Piedra
Anna Pibernat
Javier Reina
Angélica Robles
Mariana de J. Yaguana

FISCALIZACIÓN realizada por la Asociación ACOTECNIC - INGEOMATICA

ÍNDICE

I.	INTRODUCCIÓN	1
1.1.	El Proyecto de Cartografía Temática de Ecuador	2
1.2.	Objetivos	3
1.2.1.	Objetivos generales del proyecto	3
1.2.2.	Objetivos del estudio geomorfológico	3
1.3.	Antecedentes de este estudio	4
II.	METODOLOGÍA	5
2.1.	Características del producto esperado	5
2.2.	Etapas metodológicas.....	5
2.2.1.	Recopilación de información	6
2.2.1.1.	Insumos básicos: MDT, ortofotos y otras imágenes	6
2.2.1.2.	Insumos complementarios	6
2.2.2.	Fotointerpretación	7
2.2.2.1.	<i>Software</i> empleado	8
2.2.3.	Fase de campo	9
2.2.3.1.	Criterios para la validación en campo	9
2.2.3.2.	Validación y adquisición de datos de campo	9
2.2.4.	Integración de datos y adecuación cartográfica final	9
2.2.5.	Mapa y leyenda	10
2.2.5.1.	Explicación de la leyenda	10
2.2.5.2.	Esquemas: Relieve y Paisaje (Contextos Morfológicos), Esquema Geológico y Pendientes	12
2.3.	Control de calidad.....	13
2.4.	Insumos utilizados para la cartografía geomorfológica del cantón	14
III.	RESULTADOS.....	16
3.1.	Levantamiento de información.....	16
3.2.	Regiones y dominios fisiográficos.....	16
3.2.1.	Dominio Fisiográfico Cimas frías de las Cordilleras Occidental y Real	18
3.2.2.	Dominio Fisiográfico Vertientes y relieves de Cuencas Interandinas.....	18
3.2.3.	Dominio Fisiográfico Relieves de fondo de Cuencas Interandinas	19
3.2.4.	Dominio Fisiográfico Medio aluvial de Sierra	19
3.3.	Contextos morfológicos	20
3.3.1.	Paisajes glaciares	20
3.3.2.	Paisajes de páramo con modelado periglacial y huellas glaciares poco marcadas	21

3.3.3. Relieves de los márgenes de las cimas frías.	21
3.3.4. Vertientes y relieves superiores de las cuencas interandinas, sin cobertura piroclástica (Sierras Central y Meridional).....	21
3.3.5. Vertientes y relieves inferiores de las cuencas interandinas, sin cobertura piroclástica. Sierra Sur.....	22
3.3.6. Medio aluvial de Sierra.	22
3.1. Geformas y formaciones geológicas presentes en el cantón	23
3.1. Descripción de geformas	29
3.1.1. Fluvial	29
3.1.1.1. Terraza baja y cauce actual (sobreexcavación de cauce en llanura de inundación) (F2)	29
3.1.1.2. Valle indiferenciado (F3).....	29
3.1.1.3. Valle en V (E1)	29
3.1.1.4. Barranco (E2)	30
3.1.1.5. Garganta (E3)	30
3.1.1.6. Encañonamiento (E4).....	31
3.1.1.7. Testigo de cono de deyección (CdT)	31
3.1.2. Fluvio-lacustre	32
3.1.2.1. Depresión lagunar (Fo1)	32
3.1.2.2. Laguna colmatada (Fo2)	32
3.1.3. Laderas	32
3.1.3.1. Vertiente rectilínea (Lr1).....	32
3.1.3.2. Vertiente rectilínea con fuerte disección (Lr2).....	33
3.1.3.3. Vertiente rectilínea con abruptos (Lr4)	33
3.1.3.4. Vertiente abrupta (La1)	33
3.1.3.5. Vertiente abrupta con fuerte disección (La2)	34
3.1.3.6. Vertiente heterogénea (Lh1)	34
3.1.3.7. Vertiente rocosa (Lh3).....	35
3.1.3.8. Vertiente heterogénea con fuerte disección (Lh4)	35
3.1.3.9. Escarpe de deslizamiento (Lh6)	35
3.1.3.10. Coluvión reciente (Col1)	36
3.1.3.11. Coluvión antiguo (Col2)	36
3.1.3.12. Macrocoluvión (Col3).....	36
3.1.3.13. Depósitos de deslizamiento, masa deslizada (Ld1)	37
3.1.4. Glaciar y periglaciar	37
3.1.4.1. Depósito glaciar modelado por acción fluvial (Gd6)	37
3.1.5. Volcánico	38
3.1.5.1. Superficie de meseta volcánica (Rv1)	38
3.1.5.2. Superficie de meseta volcánica disectada (Rv2).....	38
3.1.5.3. Vertiente de meseta volcánica (Rv4)	38
3.1.5.4. Vertiente abrupta de derrames volcánicos tabulares (Rv5).....	38

3.1.5.5. Relieve volcánico colinado bajo (Rv8)	39
3.1.5.6. Relieve volcánico colinado medio (Rv9)	40
3.1.5.7. Relieve volcánico colinado alto (Rv10)	40
3.1.5.8. Relieve volcánico colinado muy alto (Rv11)	41
3.1.5.9. Relieve volcánico montañoso (Rv12)	41
3.1.6. Estructural	41
3.1.6.1. Relieves escalonados en graderío (Eh5)	41
3.1.6.2. Superficie de chevron (Ei5)	42
3.1.6.3. Vertiente de chevron (Ei7)	42
3.1.6.4. Restos de superficie estructural (Esr)	42
3.1.6.5. Niveles estructurales sobre lavas endurecidas (Ev1)	42
3.1.6.6. Relieves escalonados sobre capas de lava endurecidas y otros materiales volcánicos (Ev2) ..	43
3.1.7. Tectónico-erosivo	44
3.1.7.1. Relieve colinado medio (Rt4)	44
3.1.7.2. Relieve colinado muy alto (Rt6)	44
3.1.7.3. Relieve montañoso (Rt7)	44
3.1.8. Poligénicas	45
3.1.8.1. Coluvio-aluvial reciente (Coa1)	45
3.1.8.2. Coluvio-aluvial antiguo (Coa2)	45
3.1.8.3. Superficie horizontal (Sh2)	46
3.1.8.4. Superficie horizontal disectada (Sh3)	46
3.1.8.5. Superficie inclinada (Si2)	46
3.1.8.6. Superficie inclinada disectada (Si3)	47
3.1.8.7. Abrupto de superficie inclinada (Si4)	47
3.1.8.8. Interfluvio de cimas redondeadas (Ar1)	47
3.1.8.9. Interfluvio de cimas estrechas (Ar2)	48
3.1.8.10. Afloramientos rocosos (Sdv3)	48
IV. RESUMEN Y CONCLUSIONES	49
V. BIBLIOGRAFÍA	52
5.1. Referencias generales	52
5.2. Bibliografía citada	53

ANEXO I. MODELO DE FICHA DE CAMPO

ANEXO II. CÓDIGOS DE FICHAS DE CAMPO LEVANTADAS EN EL CANTÓN

ANEXO III. GLOSARIO DE GEOFORMAS

ANEXO IV. ATRIBUTOS DE LAS GEOFORMAS

LISTA DE CUADROS

Cuadro 2.1. Grupos genéticos y subgrupos en que se encuadran las geoformas	10
Cuadro 2.2. Índice de cartas topográficas utilizadas para el cantón Nabón	15
Cuadro 3.1. Región y dominios fisiográficos presentes en el cantón Nabón	17
Cuadro 3.2. Contextos morfológicos presentes en el cantón Nabón	19
Cuadro 3.3. Contextos morfológicos y geoformas presentes en el cantón	23
Cuadro 3.4. Formaciones geológicas y depósitos superficiales presentes en el cantón	27

LISTA DE FIGURAS

Figura 1.1. Distribución geográfica de la zona de estudio dentro del área continental	2
Figura 2.1. Mapa sintético de procesos en el diseño y producción de la cartografía geomorfológica.....	5
Figura 2.2. Plan de calidad en la cartografía geomorfológica, principales hitos	13
Figura 2.3. Insumos de base de generación de los MDT en el cantón Nabón	14
Figura 3.1. Localización de recorridos y fichas de campo del cantón Nabón	16
Figura 3.2. Distribución geográfica de los diferentes dominios fisiográficos presentes en el cantón Nabón	17

LISTA DE FOTOS

Foto 1. Valle en V del río León. Sector Santa Lucía.	30
Fotos 2 y 3. Barranco. Sector Montenegro	30
Foto 4. Encañonamiento. Sector Cochapata	31
Foto 5. Vertiente rectilínea. Sector Ingapirca	32
Foto 6. Vertiente abrupta con fuerte disección. Sector El Manzano	34
Foto 7. Depósito de deslizamiento, masa deslizada. Sector Pavan.....	37
Foto 8. Vertiente abrupta de derrames volcánicos tabulares. Sector El progreso	39
Foto 9. Relieve volcánico colinado bajo. Sector Pie de Garo.....	39
Foto 10. Relieve volcánico colinado alto. Sector Namarín.....	40
Foto 11. Relieve volcánico colinado muy alto. Sector El Paso	41
Foto 12. Niveles estructurales sobre lavas endurecidas. Sector Torocucho	43
Foto 13. Relieve colinado medio. Sector Piñán	44
Foto 14. Coluvio-aluvial reciente. Sector Pavan	45
Foto 15. Interfluvio de cimas redondeadas. Sector Usha Rodeo	47

I. INTRODUCCIÓN

El 1 de febrero de 2011, la República del Ecuador y el Banco Interamericano de Desarrollo suscribieron el Contrato de Préstamo 2461/OC-EC, cuyo objetivo es la implantación en todo el país de un sistema eficiente de gestión de catastro y registro de la propiedad de la tierra rural, con el objetivo de brindar seguridad jurídica a los derechos de propiedad, apoyar la aplicación de políticas tributarias de los cantones, y proveer información para la planificación de ordenamiento territorial del área rural.

El proyecto es ejecutado por el Ministerio de Agricultura, Ganadería, Acuicultura y Pesca, MAGAP, a través de la Unidad Ejecutora MAGAP-PRAT, dentro del Programa denominado como SIGTIERRAS.

Actualmente, el proyecto gestiona, entre otros, los siguientes componentes:

- Fotografía aérea y ortofotografía a nivel nacional.
- Levantamiento de información de barrido predial, con participación de los GAD Municipales, en 58 cantones.
- Elaboración de cartografía temática en coordinación con otras iniciativas gubernamentales.
- Actualización de la metodología y aplicación para la valoración predial.
- Puesta en marcha del nuevo sistema SINAT.

Dentro del componente de cartografía temática, en una labor conjunta con el Instituto Espacial Ecuatoriano (IEE), MAGAP-SIGTIERRAS genera cartografía temática a Escala 1:25.000 de las siguientes temáticas:

1. Cobertura y uso de la tierra
2. Sistemas productivos
3. Geomorfología
4. Suelos
5. Capacidad de uso de la tierra
6. Dificultad de labranza
7. Zonas homogéneas de cultivos
8. Peligros volcánicos
9. Accesibilidad a la red vial
10. Accesibilidad a infraestructura de acopio y facilidades agrícolas
11. Accesibilidad a centros económicos importantes
12. Zonas homogéneas de accesibilidad

Este levantamiento se ejecuta por parte de MAGAP-SIGTIERRAS dentro del territorio continental no intervenido ya anteriormente (áreas a cargo del IEE) y excluyendo las áreas protegidas definidas en el Patrimonio de Áreas Naturales del Estado (PANE), organizado en dos lotes de acuerdo a la siguiente figura (Figura 1.1).

Figura 1.1. Distribución geográfica de la zona de estudio dentro del área continental.

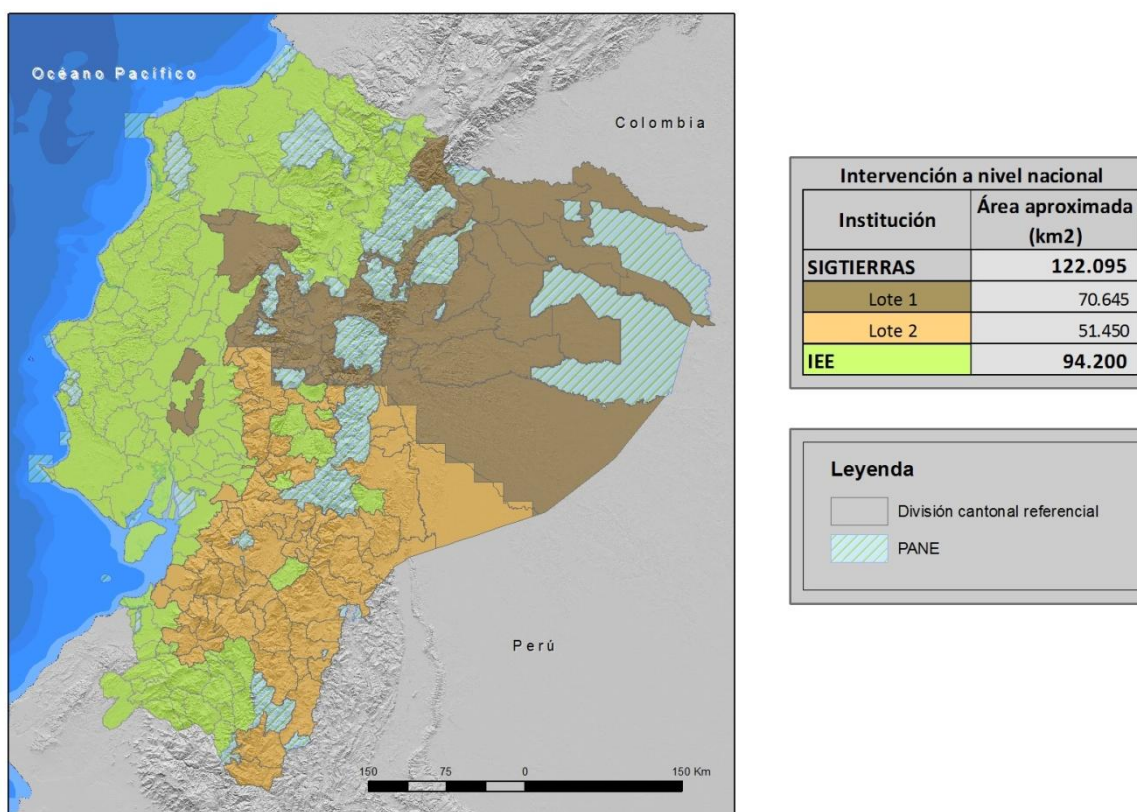

Fuente: CTN

1.1. El Proyecto de Cartografía Temática de Ecuador

El Levantamiento de Cartografía Temática a Escala 1:25.000 de Ecuador (LCT) pretende generar, en un área de trabajo de 122.095 km², cartografía digital y bases de datos territoriales sobre: Geomorfología, Suelos y su Capacidad de uso, Dificultad de Labranza, Cobertura y uso de la tierra, Zonas homogéneas de cultivo y Sistemas Productivos. Para todo el territorio nacional se ha realizado la actualización de la cartografía existente de Peligros Volcánicos y se han elaborado cartografías de Accesibilidad a la Red Vial, a Infraestructuras de Acopio y Facilidades Agrícolas, a Centros Económicos Importantes y Zonas Homogéneas de Accesibilidad.

El proyecto, financiado por el Banco Interamericano de Desarrollo, consta de dos LOTES, según consta en la Figura 1.1:

- i. LOTE 1, que ocupa una superficie de 70.645 km²; y,
- ii. LOTE 2, que ocupa una superficie de 51.450 km² y en el que se incluyen las temáticas a nivel de territorio nacional.

Los dos lotes fueron adjudicados al Consorcio TRACASA-NIPSA (CTN) mediante los Contratos de Servicios de Consultoría Nos. UE MAGAP-PRAT-105-2013 para el Levantamiento de Cartografía Temática a Escala 1:25.000, Lote 1 y UE MAGAP-PRAT-106-2013 para el Levantamiento de Cartografía Temática a Escala 1:25.000, Lote 2, ambos de fecha 9 de diciembre de 2013.

1.2. Objetivos

1.2.1. Objetivos generales del proyecto

El proyecto de Levantamiento de Cartografía Temática (LCT) tiene como objetivos generales, entre otros, los siguientes:

- Identificar la calidad del suelo de todo el país.
- Identificar sus mejores usos: cultivos más productivos y tecnologías más adecuadas para el territorio.
- Apoyar al mejor uso y aprovechamiento de los recursos vegetales del territorio y contribuir a elevar su productividad agropecuaria.
- Apoyar la planificación y el ordenamiento territorial a nivel parroquial, cantonal, municipal y provincial.

La Cartografía Geomorfológica, dentro de los objetivos generales del conjunto del proyecto, aporta las bases de conocimiento del paisaje físico y constituye uno de los principales insumos para el levantamiento edafológico, formando con éste la componente Geopedológica. De hecho, para entender los procesos de formación de suelos se ha de disponer de un profundo conocimiento de su entorno geomorfológico. La geopedología, por lo tanto, se entiende como la integración de la geomorfología y la pedología usando como herramienta la primera para mejorar y acelerar los levantamientos de suelos, así como para implementar un modelo espacial que facilite su caracterización y permita establecer sus posibles relaciones con el paisaje.

1.2.2. Objetivos del estudio geomorfológico

Los objetivos específicos de la Cartografía Geomorfológica son:

- Generar una cartografía y base de datos asociada que permitan comprender el territorio de estudio desde el punto de vista de su relieve y paisaje físico.
- Categorizar el territorio, a través de un sistema jerárquico, en unidades que presentan rasgos y características comunes según la escala de análisis realizada. De más general a más particular, el territorio queda definido por diferentes Regiones, Dominios Fisiográficos, Contextos Morfológicos y Geoformas (o Unidades Geomorfológicas), categoría ésta última que supone la de mayor detalle de las consideradas.
- Disponer de una cartografía de referencia que, además de su utilidad para el levantamiento edafológico, constituya un elemento de referencia para otras actividades del proyecto y una fuente de información fundamental para la implementación de planes, programas y proyectos con incidencia en el territorio.

1.3. Antecedentes de este estudio

El Gobierno del Ecuador requirió disponer entre sus estrategias, a finales de la década pasada, de un conjunto de geoinformación que contribuyera a la gestión territorial, mejoramiento y sostenibilidad de la productividad agraria. El proyecto de Generación de Geoinformación fue declarado prioritario por el Gobierno Nacional, en consideración a la necesidad de contar con información fundamental actualizada sobre aspectos edáficos, hidrológicos, climáticos y socioeconómicos, importantes para el desarrollo del país. El estudio geomorfológico queda incluido como una de las actividades del proyecto.

SIGTIERRAS, Programa Sistema Nacional de Información y Gestión de Tierras Rurales e Infraestructura Tecnológica del Ministerio de Agricultura, Ganadería, Acuicultura y Pesca (MAGAP), gestiona la construcción de una base de datos de tierras rurales y se encarga de obtener y proporcionar información para la planificación del desarrollo nacional, el ordenamiento territorial y las decisiones estratégicas para el área rural, entre otras funciones. Desde 2013 es responsable de continuar con el proyecto de Cartografía Temática, iniciado unos años antes.

La generación de geoinformación, con metodología y planteamientos que en gran parte se continúan en este proyecto, fue comenzada por CLIRSEN (actualmente IEE, Instituto Espacial Ecuatoriano) en 2009, en coordinación con SENPLADES (Secretaría Nacional de Planificación y Desarrollo). Ese mismo organismo ya había llevado a cabo diversos estudios geomorfológicos con anterioridad, que seguían, a grandes rasgos, las pautas establecidas en trabajos anteriores generados en el convenio PRONAREG-ORSTOM.

El PRONAREG (Programa Nacional de Regionalización Agraria), del Ministerio de Agricultura y Ganadería del Ecuador, fue un programa que trabajó en los años 70 y 80 del pasado siglo XX, para realizar el inventario socioeconómico y de los recursos naturales renovables, en el que colaboró la institución francesa ORSTOM (*Office de la Recherche Scientifique et Technique Outre-mer*). Consecuencia de esta colaboración fueron los mapas morfopedológicos (escalas 1:200.000 y 1:500.000), realizados entre los años 1979 a 1984, destacada fuente de información territorial a pequeña-mediana escala. La colaboración PRONAREG-ORSTOM culminó, en lo que se refiere específicamente a la relación entre paisaje, geomorfología y suelos, con la publicación "Los paisajes naturales del Ecuador: las regiones y paisajes del Ecuador" (IPGH, ORSTOM e IGM, 1997, bajo la coordinación científica de A. Winckell). En dicha publicación, además, se incluye el Mapa de *Paisajes Naturales del Ecuador* a Escala 1:1.000.000. Este trabajo es, desde su aparición, la principal referencia a nivel nacional en las temáticas geomorfológica y geopedológica.

II. METODOLOGÍA

2.1. Características del producto esperado

El área general de trabajo se localiza en el territorio nacional continental, siendo la unidad de estudio el cantón.

Como parámetros y unidades específicas de trabajo se establecen las siguientes:

- Escala: 1: 25.000
- Nivel de Estudio: semi-detallado
- Unidad mínima de mapeo: 1 ha
- Sistema espacial de referencia: SIRGAS UTM Zonas 17S y 18S
- Formato digital de entrega: *.gdb
- Insumos básicos: ortofotos, modelo digital del terreno (MDT), mapas geológicos, de paisaje, geomorfológicos y morfo-pedológicos
- Técnica: fotointerpretación geomorfológica digital 3D
- Campo: comprobación de unidades geomorfológicas interpretadas
- Productos a entregar: mapa temático y memoria técnica geomorfológica

2.2. Etapas metodológicas

Los principales procesos llevados a cabo en las fases de diseño y producción de la cartografía geomorfológica se esquematizan en la figura 2.1.

Figura 2.1. Mapa sintético de procesos en el diseño y producción de la cartografía geomorfológica.

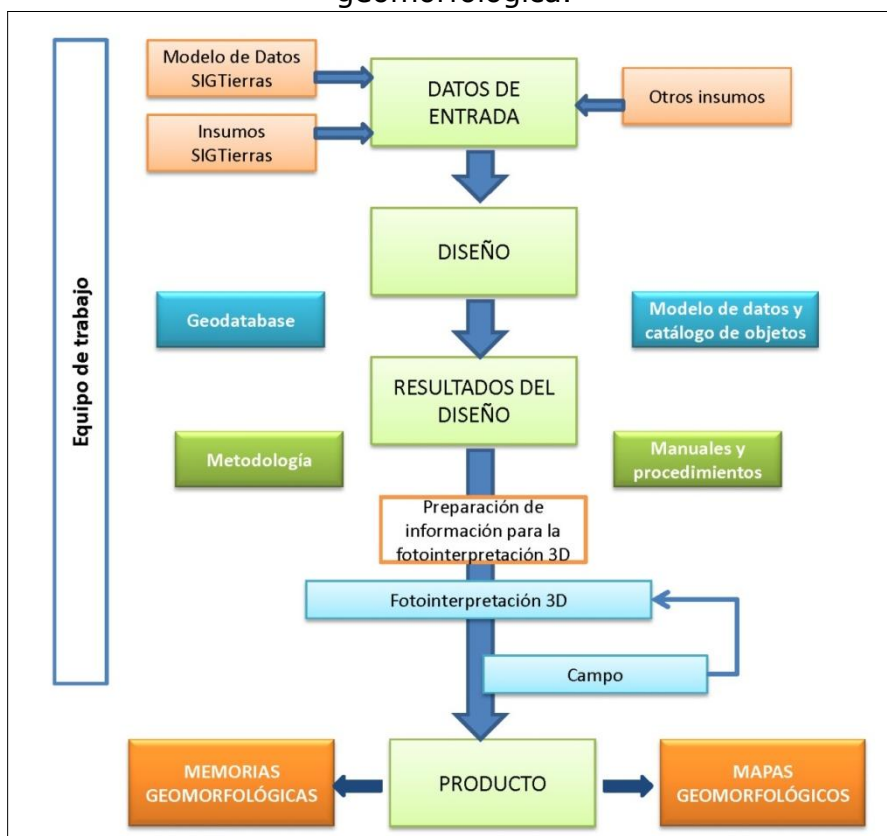

Fuente: CTN

En los siguientes subapartados, se sintetizan las principales actividades y tareas que se han llevado a cabo para cubrir los objetivos del estudio geomorfológico y para la obtención de los diferentes productos de que consta.

2.2.1. Recopilación de información

Esta fase comprende:

- Preparación de los insumos básicos: MDT y ortofotos (en áreas no cubiertas por ortofotos se utilizan distintos tipos de imágenes satelitales).
- Preparación y obtención de información auxiliar: red de drenaje, mapa de pendientes y mapa de sombras con efecto 3D a partir del MDT (*hillshade*).
- Revisión de otros levantamientos y cartografías preexistentes y de su disponibilidad: mapas morfológicos, geológicos, morfopedológicos, mapas topográficos y mapas de curvas de nivel, principalmente.

2.2.1.1. Insumos básicos: MDT, ortofotos y otras imágenes

En algo más del 90% del área de estudio, se dispone de MDT y ortofotos, facilitados por SIGTIERRAS. En estas zonas, se procede directamente a construir el modelo estéreo sintético por carta 1:50.000.

En el área restante, se genera el MDT de dos formas: a) en zonas de cierta amplitud y continuidad (que, en total, representan unos 10.300 km²), se utilizan los fotogramas de los vuelos 1:60.000 del IGM y se procede a su aerotriangulación con el apoyo de la cartografía 1:50.000, finalizando mediante un proceso de correlación hasta obtener el MDT; b) en pequeñas zonas y pasillos sin MDT ni ortofotos (que suponen alrededor de 480 km²), se genera el MDT utilizando la información de las curvas de nivel de la cartografía 1:50.000 y otros MDT disponibles, de tal forma que queden en continuidad con el resto del territorio colindante.

En las zonas no cubiertas por ortofotos, se dispone de alguna de las siguientes imágenes satelitales: Rapideye, Spot 6, VHR, WorldView-1 y WorldView-2.

2.2.1.2. Insumos complementarios

Los insumos complementarios, básicamente, son:

- Cartografía geológica. La base principal de esta información procede de la cartografía geológica del INIGEMM (Instituto Nacional de Investigación Geológico, Minero, Metalúrgico), a escalas 1:100.000 (Sierra y Costa) y 1:250.000 (Oriente). Dicha cartografía geológica fue proporcionada al inicio de este proyecto, en febrero de 2014, por el mencionado organismo, competente en el levantamiento y difusión de dicha información, y que constituye el principal referente de tal información.
La mayoría de estos mapas están publicados por instituciones antecesoras al INIGEMM, organismo que asume desde 2009 las competencias referidas a la generación de información geológica del país y que con anterioridad fue denominado DGGM (Dirección General de Geología y Minas) y CODIGEM (Corporación de Desarrollo e Investigación Geológico-Minero-Metalúrgica). Otros organismos, como INEMIN (Instituto Ecuatoriano de Minería), también participaron en la publicación de algunas de estas cartas.

Asimismo, se han utilizado otras fuentes de información en función de la situación del área a fotointerpretar, de la disponibilidad de cartografías geológicas públicas y de carácter oficial, y de que dichas cartografías cubrieran, bajo criterios homogéneos, una extensión significativa de territorio. Los mapas geológicos de la República del Ecuador a escala 1:1.000.000 (años 1982 y 1993), el Mapa Geológico de la Cordillera Occidental del Ecuador (escala 1:200.000, años 1997 y 1998) y el Mapa Geológico de la Cordillera Oriental (escala 1:500.000, año 1994), preparados y publicados por el CODIGEM con la colaboración de organismos británicos, han sido otras fuentes de información geológica adicionales.

- Mapas geomorfológicos, morfopedológicos y de suelos, realizados por PRONAREG-ORSTOM, a escala 1:200.000 (Costa y Sierra) y 1:500.000 (Amazonía), realizados entre los años 1979 y 1984.
- Mapas de sombras con efecto 3D, elaborado a partir del MDT y el modelo *hillshade* de ArcMap.
- Red de drenaje generada a partir del MDT, con ayuda de la delimitada en la cartografía a escala 1:5.000. Las herramientas que se utilizan para su obtención son ArcGIS 10, ArcHydro y ETGeowizard.
- Mapa de pendientes. Información generada a partir del MDT (de 3 metros en Sierra, 4 metros en Costa y 5 metros en Amazonía).
- Mapa de Paisajes Naturales del Ecuador, escala 1: 1.000.000 (Winckell, 1997), cartografía que ha servido de base para establecer el sistema de jerarquía del relieve en que se estructura la información geomorfológica.
- Mapa topográfico 1:50.000. Mapa en formato *ráster*, que sirve de referencia para una primera comprensión del relieve y sus formas más características, así como para conocer la extensión de la red vial. Además, proporciona la información básica sobre la toponimia.
- Curvas de nivel de los mapas topográficos 1:50.000. Esta información, en formato vectorial, sirve para una primera contextualización del mapa, como una ayuda a la delimitación de recintos y una herramienta adicional para comprobación o corrección de ciertos parámetros (pendientes, desnivel relativo, longitud de vertiente) que caracterizan a dichos recintos.

2.2.2. Fotointerpretación

La fotointerpretación es la técnica básica de adquisición de información para la elaboración del mapa geomorfológico. Consiste en la subdivisión del territorio en Unidades Geomorfológicas, o Geoformas, entendidas éstas como porciones del paisaje identificables respecto a las de su entorno inmediato y que presentan características homogéneas en cuanto a su génesis (procesos formadores), morfología (forma del terreno), morfometría (pendiente, desnivel relativo, longitud de vertiente), procesos morfodinámicos actuantes y material constitutivo (formación geológica o depósito superficial sobre el que se asienta).

La metodología se basa en la generación de información básica, obtenida a partir de la fotointerpretación digital 3D con los insumos principales (MDT y ortofotos) y tomando como referente los insumos complementarios anteriormente citados.

El proceso de fotointerpretación cubre las siguientes etapas:

- Identificación y delimitación de las diferentes geoformas, o unidades geomorfológicas, existentes en el área, en base a las características del relieve, los modelos de drenaje y la información proporcionada por los diferentes insumos. La delimitación de las geoformas se realiza mediante

digitalización de polígonos identificados como geoformas, a escala 1:10.000, con líneas que aparezcan suavizadas, a partir del modelo tridimensional utilizado.

- Asignación de atributos en cada geoforma delimitada, con ayuda del software implementado.

La asignación de atributos a cada una de las geoformas delimitadas permite caracterizarlas a través de una serie de rangos o variables específicos de cada atributo, definidas previamente. Los atributos considerados son los siguientes:

- Nombre de la geoforma.
- Región, Dominio Fisiográfico y Contexto Morfológico (atributos relacionados con las unidades jerárquicas de relieve en que se encuadra la geoforma).
- Génesis (grupo genético, o tipo de modelado, al que pertenece cada tipo de geoforma).
- Formación geológica y litología.
- Forma de la cima, forma de la vertiente y forma del valle (atributos morfológicos).
- Desnivel relativo, longitud de vertiente y pendiente (atributos morfométricos).
- Forma de drenaje y densidad de drenaje (atributos relacionados con el drenaje superficial).

Las principales características de cada uno de estos atributos y los rangos o valores que pueden tomar se detallan en el Anexo IV: Atributos de las geoformas.

Cada geoforma delimitada, tal como se explica en dicho Anexo IV, se encuadra en un sistema jerárquico de relieve y paisaje, que contempla tres niveles u órdenes. De más general a más particular son:

- Región
- Dominio Fisiográfico
- Contexto Morfológico

La fotointerpretación finaliza con:

- Definición de puntos para su posterior comprobación sobre el terreno y definición de itinerarios (*tracks*) a realizar en campo.
- Revisión cartográfica de los polígonos (delimitación y topología), su empate con hojas adyacentes y la correcta asignación de atributos de todos los polígonos, mediante las reglas y criterios de validación establecidos.

2.2.2.1. *Software* empleado

El sistema de trabajo se basa en la tecnología ArcSDE (motor de base espacial), un componente básico de ArcGIS Server. Gestiona los datos espaciales en un sistema de gestión de bases de datos relacionales (RDBMS) y le permite acceder a los clientes de ArcGIS. Los fotointérpretes trabajan sobre la misma *Geodatabase* (GdB), de tal manera que cada nuevo recinto digitalizado aparece reflejado inmediatamente en la GdB y el resto de fotointérpretes lo puede visualizar.

La herramienta de producción de la cartografía geomorfológica se fundamenta en la combinación de *Purview* y *Vector Factory*, ambas integradas en ArcGis. La

herramienta *Purview* permite la visión tridimensional, así como editar y digitalizar en 3D de forma directa. *Vector Factory* facilita, desde una pantalla táctil, la ejecución y enlace de múltiples comandos y opciones, reduciendo sensiblemente el número de clics por parte del operador.

2.2.3. Fase de campo

2.2.3.1. Criterios para la validación en campo

Obtenidos los mapas preliminares, se procede a realizar el trabajo de campo con el objetivo de verificar *in situ* las unidades geomorfológicas cartografiadas y sus atributos.

La actividad en el campo consiste en realizar recorridos, principalmente a través de ejes viales transitables en vehículo 4x4, complementados con desplazamientos a pie, con el objetivo de caracterizar los puntos de comprobación prefijados y adecuar la cartografía preliminar. Es primordial encontrar sitios con afloramientos donde se pueda verificar la relación Unidad Geomorfológica y tipo de roca o depósito superficial, visitando el mayor número posible de tipos de unidades geomorfológicas.

2.2.3.2. Validación y adquisición de datos de campo

En campo, la actividad contempla:

- Visita a los puntos definidos en el itinerario y descripción de los mismos mediante ficha de campo, incorporada a la *tablet* (ver Anexo I). Verificación de atributos asignados en gabinete y corrección de los mismos, en su caso.
- Generación de documentación asociada (itinerarios o "*tracks*" y puntos de observación georreferenciados directamente a partir de la *tablet*, así como toma de fotografías con el mismo dispositivo).
- Ubicación de afloramientos existentes para la descripción del macizo rocoso o depósito superficial (en la misma ficha).
- Toma de muestras si resulta necesario.
- Identificación de unidades geomorfológicas no interpretadas o dudosas.

En ciertos cantones pueden no existir fichas de campo, debido a la imposibilidad de recorrerlos por ausencia de viales transitables en la época prevista de realización de la campaña de campo. En estas situaciones, se tomó en consideración para la fotointerpretación y la asignación de los correspondientes atributos las fichas levantadas en otros cantones limítrofes o próximos, que guardaran relación morfológica con el cantón en el que dichos recorridos no pudieron llevarse a cabo.

2.2.4. Integración de datos y adecuación cartográfica final

La información recopilada en campo se procesa en gabinete. Para ello, se ingresa en el sistema la información recogida en el dispositivo de campo (*tablet*) y se procede a la corrección y ajuste de unidades geomorfológicas. Complementariamente, se prepara un reporte interno con las principales incidencias (fecha de visita de la hoja u hojas validadas, calidad y cobertura de la infraestructura vial, porcentaje de puntos visitados sobre el total previsto, adecuación del equipamiento y material de campo, etc.).

2.2.5. Mapa y leyenda

Una vez finalizadas las etapas anteriores, se procede a la preparación de la salida cartográfica.

Como pasos finales, se ingresan los límites constantes a la fotointerpretación: base topográfica, cuerpos de agua, Patrimonio de Áreas Naturales del Estado (PANE) y límites cantonales. Se prepara el *layout* (composición del plano para la salida gráfica) y se ajusta el diseño para su impresión en PDF o papel. La salida cartográfica se realiza por hoja 1:50.000 y por cantón.

2.2.5.1. Explicación de la leyenda

En la leyenda del mapa aparecen las distintas geoformas identificadas en el territorio que representa el mapa, ordenadas según génesis (grupos y, en su caso, subgrupos). A todas las geoformas se les asigna una clave identificativa única (de entre 2 y 4 caracteres), colores que ayuden a identificarlas en relación al grupo o subgrupo genético en el que se encuadran y, en el caso de geoformas que llevan depósitos superficiales asociados, una trama.

En el Anexo III se presenta un glosario de todas las geoformas contempladas en el proyecto.

El número de grupos genéticos considerados en el área de estudio del proyecto suponen un total de trece. Algunos de ellos presentan, además, subdivisiones que aglutinan geoformas con rasgos morfológicos similares o que obedecen a procesos formadores muy análogos. Los grupos y subgrupos considerados se presentan en el Cuadro 2.1. Las principales características de estos trece grupos genéticos se recogen en el Anexo IV (Atributos de las geoformas).

Cuadro 2.1. Grupos genéticos y subgrupos en que se encuadran las geoformas.

GRUPO GENÉTICO (tipo general de modelado)	SUBGRUPO	EJEMPLOS DE GEOFORMAS	CLAVE
FLUVIAL	Valles fluviales y formas relacionadas con predominio de sedimentación	Valle fluvial, llanura de inundación	F1
	Encajamientos e incisiones fluviales	Barranco	E2
	Canales fluviales	Cauces y meandros ocasionalmente funcionales	C2
	Terrazas	Terraza media	Tm
	Conos de esparcimiento	Superficie de cono de esparcimiento disectado	Co2
	Conos de deyección	Superficie de cono de deyección disectado	Cd3
	Otras formas	<i>Badlands</i>	Fb1
FLUVIO-LACUSTRE	En valles-terrazas	Áreas endorreicas en llanuras aluviales y terrazas	Fl1
	En otros ambientes	Depresión lagunar	Fo1

Cuadro 2.1. Grupos genéticos y subgrupos en que se encuadran las geoformas (continuación).

GRUPO GENÉTICO (tipo general de modelado)	SUBGRUPO	EJEMPLOS DE GEOFORMAS	CLAVE
LADERAS	Laderas rectilíneas	Vertiente rectilínea con salientes rocosos	Lr3
	Laderas abruptas	Vertiente abrupta con fuerte disección	La2
	Laderas heterogéneas y otras morfologías	Vertiente heterogénea con fuerte disección	Lh4
	Depósitos de ladera	Coluvión antiguo	Col2
	Piedemonte	Glacis de esparcimiento	Pd1
GLACIAR Y PERIGLACIAR	Formas glaciares	Circo glaciar	Gf1
	Depósitos glaciares	Morrena de fondo	Gd1
	Periglaciar	Afloramientos rocosos en ambiente periglaciar	Gp3
VOLCÁNICO	Antiguos edificios	Pitones o agujas volcánicas	Va2
	Conos inactivos	Cono sin actividad volcánica actual e intenso retoque glaciar	Vci1
	Conos activos	Cono muy bien conservado con actividad volcánica actual y sin retoque glaciar	Vca3
	Formas asociadas a conos	Rampas de piedemonte de cono volcánico	Vc8
	Domos	Domo volcánico	Dom
	Relieves diversos	Relieve volcánico colinado alto	Rv10
MARINO	Depósitos actuales	Playa marina	Mac1
KÁRSTICO	-	Dolina, campo de dolinas	Kt6
METEORIZACIÓN	-	Colinas en media naranja	Met1
EÓLICO	-	Campo de dunas	Eod2
ESTRUCTURAL	Capas horizontales	Superficie de mesa o meseta	Eh1
	Capas inclinadas	Frente de cuesta	Ei3
	Capas subverticales	Barra o cresta estructural	Esv
	Capas plegadas	Superficies y planos estructurales originados en capas plegadas	Epl
	Superficies residuales	Restos de superficie estructural	Esr
	En materiales volcánicos	Niveles estructurales sobre lavas endurecidas	Ev1
TECTÓNICO-EROSIVO	-	Relieve colinado medio	Rt4

Cuadro 2.1. Grupos genéticos y subgrupos en que se encuadran las geoformas (continuación).

GRUPO GENÉTICO (tipo general de modelado)	SUBGRUPO	EJEMPLOS DE GEOFORMAS	CLAVE
POLIGÉNICAS	Coluvio aluvial	Coluvio-aluvial reciente	Coa1
	Superficies de erosión y planicies intermontanas	Planicie intermontana	SP3
	Superficies horizontales	Superficie horizontal disectada	Sh3
	Superficies inclinadas	Abrupto de superficie inclinada	Si4
	Altas superficies	Superficie alta disectada	Sa2
	Relieves residuales	Cerro testigo	Rr4
	Aristas, divisorias e interfluvios	Interfluvio de cimas redondeadas	Ar1
OTRAS	Sustrato diverso	Macizo rocoso	Sdv1
	-	Superficie intervenida	O5

Fuente: CTN

2.2.5.2. Esquemas: Relieve y Paisaje (Contextos Morfológicos), Esquema Geológico y Pendientes

En estos tres esquemas, a escala 1:250.000, se recoge información complementaria al mapa principal. Dicha información cartográfica se elabora, para su adecuada lectura y representación, mediante un proceso de generalización cartográfica.

El esquema de *Relieve y Paisaje* presenta los Contextos Morfológicos identificados en el área del mapa. En el Anexo IV (Atributos de las geoformas, epígrafe 1) se explica el sistema de jerarquía de relieve adoptado, en el que los Contextos Morfológicos representan uno de los niveles u órdenes contemplados, así como la relación de todos ellos y su inclusión en los diferentes Dominios Fisiográficos y Regiones.

En el *Esquema Geológico* aparecen las distintas formaciones geológicas del mapa, con la asignación de un símbolo que las identifica, coloreadas según edades. Los símbolos empleados para cada una de las formaciones geológicas o depósitos superficiales no tienen carácter oficial, aunque para ello se ha tenido en cuenta la simbología utilizada en publicaciones de amplio reconocimiento y uso: hojas geológicas 1:100.000 y 1:250.000 publicadas por el INIGEMM u organismos predecesores y Léxico estratigráfico del Ecuador (Bristow y Hoffstetter, 1977). Especialmente para depósitos superficiales y otros grupos litológicos que no tienen reconocimiento de formación, así como para ciertas formaciones geológicas, se ha acordado la adopción de códigos propios, siguiendo criterios análogos a los utilizados en dichos trabajos de referencia.

El término "formación" está utilizado en sentido amplio e incluye tanto a rocas del sustrato ("*bedrock*", en terminología anglosajona) como a formaciones o depósitos superficiales, habitualmente del Cuaternario. En el Anexo IV (epígrafe 3, Atributos geológicos: formación geológica y litología) se explica con mayor detalle las denominaciones empleadas y su significado.

El esquema de *Pendientes* recoge los distintos rangos de inclinación existentes en el área, expresados en porcentaje. La denominación de los diferentes rangos de

pendiente y su inclinación porcentual son: plana (de 0 a 2%), muy suave (de más de 2% a 5%), suave (de más de 5% a 12%), media (de más de 12% a 25%), media a fuerte (de más de 25% a 40%), fuerte (de más de 40% a 70%), muy fuerte (de más de 70% a 100%) y escarpada (más de 100%).

2.3. Control de calidad

La Gestión de Calidad en los trabajos de cartografía geomorfológica se enmarca y es coherente con el Plan de Calidad del conjunto del proyecto del que forma parte. Dicho Plan de Calidad afecta a todos los procesos y productos del trabajo y señala los principales hitos que debe cumplir para cada una de las temáticas, cuyas relaciones con los principales procesos se muestran en la Figura 2.2.

Figura 2.2. Plan de calidad en la cartografía geomorfológica, principales hitos.

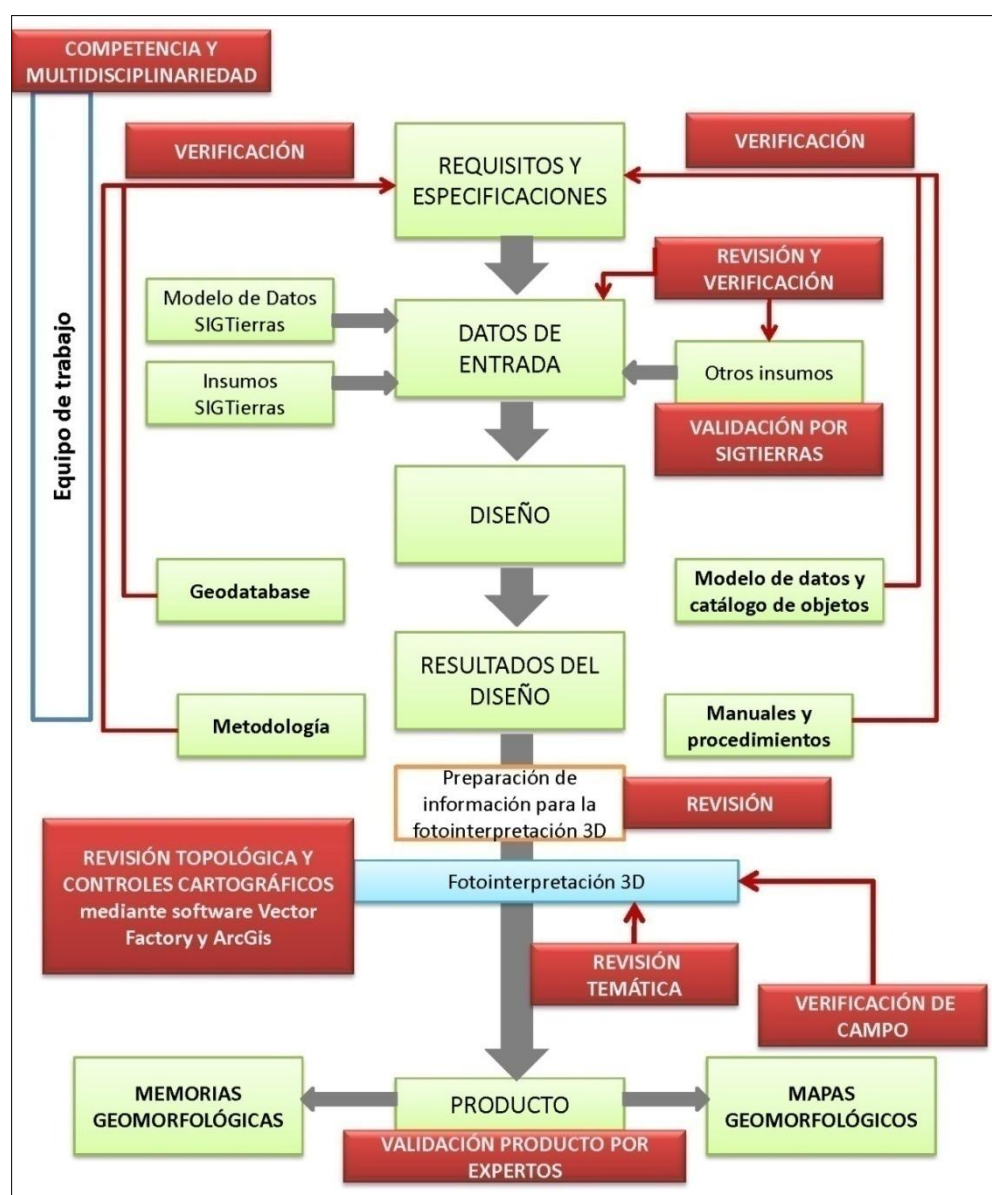

Fuente: CTN

Estos hitos son los siguientes:

- Competencia y equipo de trabajo multidisciplinar para llevar a cabo las tareas y actividades previstas. Además de la adecuada selección de personal, se ha llevado a cabo la capacitación oportuna para homogeneizar criterios y enseñar el manejo de las herramientas de trabajo.
- Revisión y verificación de la disponibilidad de los datos de entrada (insumos básicos e insumos complementarios).
- Verificación de que todos los productos obtenidos en la fase de diseño (Geodatabase, Modelo de Datos y Catálogo de Objetos; Metodología; Manuales y Procedimientos) se adecúan a los requisitos y especificaciones.
- Control topológico y coherencia cartográfica.
- Control de calidad temática, tanto a lo largo del proceso de fotointerpretación como a la finalización del mismo.

2.4. Insumos utilizados para la cartografía geomorfológica del cantón

Se ha utilizado el conjunto de la información referida en los apartados 2.2.1.1 (Insumos básicos: MDT, ortofotos y otras imágenes) y 2.2.1.2 (Insumos complementarios). En lo que respecta a los insumos de base de generación de los MDT, en el cantón Nabón se han utilizado los que aparecen en la Figura 2.3.

Figura 2.3. Insumos de base de generación de los MDT en el cantón Nabón.

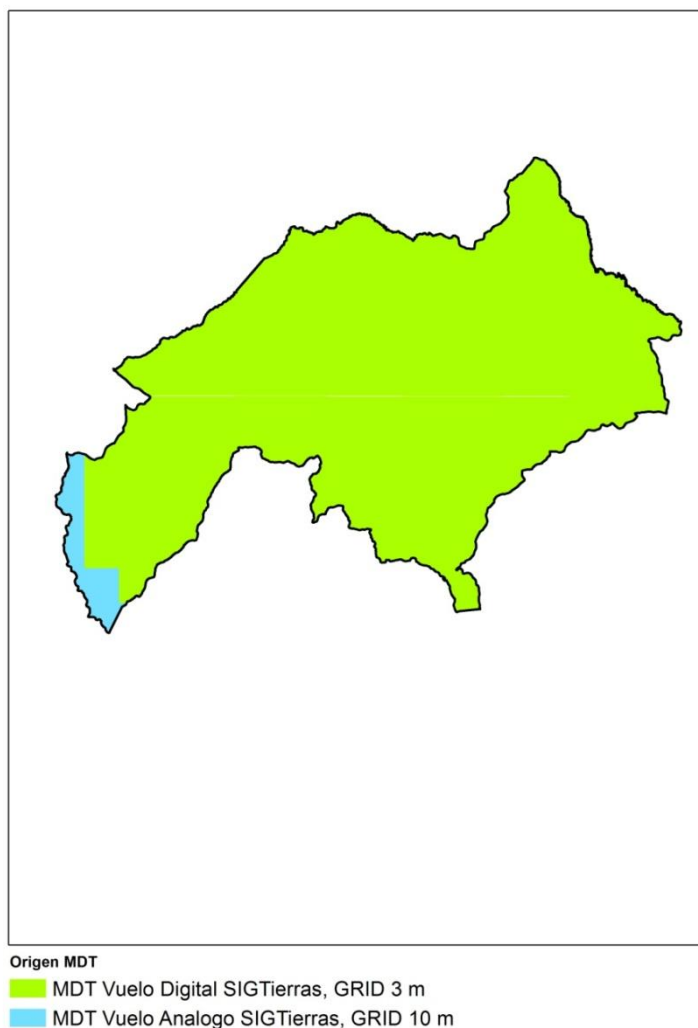

Fuente: CTN

En lo referente a la información geológica, las principales fuentes de información utilizadas han sido:

- DGGM-UK (Dirección General de Geología y Minas; Misión Británica), 1974. Hoja Geológica: Girón (Hoja 54), esc. 1:100.000. *DGGM*. Quito.
- DGGM-UK (Dirección General de Geología y Minas; Misión Británica), 1973. Hoja Geológica: Saraguro (Hoja 55), esc. 1:100.000. *DGGM*. Quito.
- INEMIN (Instituto Ecuatoriano de Minería), 1989. Hoja Geológica: Gualaquiza (Hoja 75), esc. 1:100.000. *INEMIN*. Quito.
- CODIGEM-BGS (Corporación de Desarrollo e Investigación Geológico-Minera-Metalúrgica; British Geological Survey), 1997 y 1998. Mapa Geológico de la Cordillera Occidental del Ecuador, esc. 1:200.000. (Publicado en 5 hojas). *CODIGEM*. Quito.
- CODIGEM-BGS (Corporación de Desarrollo e Investigación Geológico-Minera-Metalúrgica; British Geological Survey), 1994. Geological and metal occurrence maps of the Cordillera Real Metamorphic Belt, Ecuador, esc. 1:500.000. (Publicado en 2 hojas). *CODIGEM*. Quito.
- CODIGEM-BGS (Corporación de Desarrollo e Investigación Geológico-Minero-Metalúrgica; British Geological Survey), 1993. Mapa Geológico del Ecuador, esc. 1:1.000.000. *CODIGEM*. Quito.

Para la ubicación general y la toponimia del cantón, se emplearon las hojas topográficas a escala 1:50.000 proporcionadas por el IGM (Instituto Geográfico Militar), recogidas en el Cuadro 2.2.

Cuadro 2.2. Índice de cartas topográficas utilizadas para el cantón Nabón.

Código	Cartas Topográficas
NVI_B3	Santa Isabel
NVI_B4	Yaritzagua
NVI_D1	Manú
NVI_D2	Nabón
ÑVI_A3	Gima
ÑVI_C1	Amazonas

Fuente: IGM (Instituto Geográfico Militar)

III. RESULTADOS

3.1. Levantamiento de información

La comprobación de campo del cantón Nabón se realizó entre los días 25 al 29 de mayo, el 22 de agosto y del 7 al 9 de diciembre de 2014, con varios recorridos previamente establecidos por todo el cantón. Finalmente se levantaron 46 fichas de campo (Figura 3.1 y Anexo II).

Toda esta información se ingresó en una base de datos *SQL Server*, en la que igualmente queda registrada la cartografía digital.

Figura 3.1. Localización de recorridos y fichas de campo del cantón Nabón.

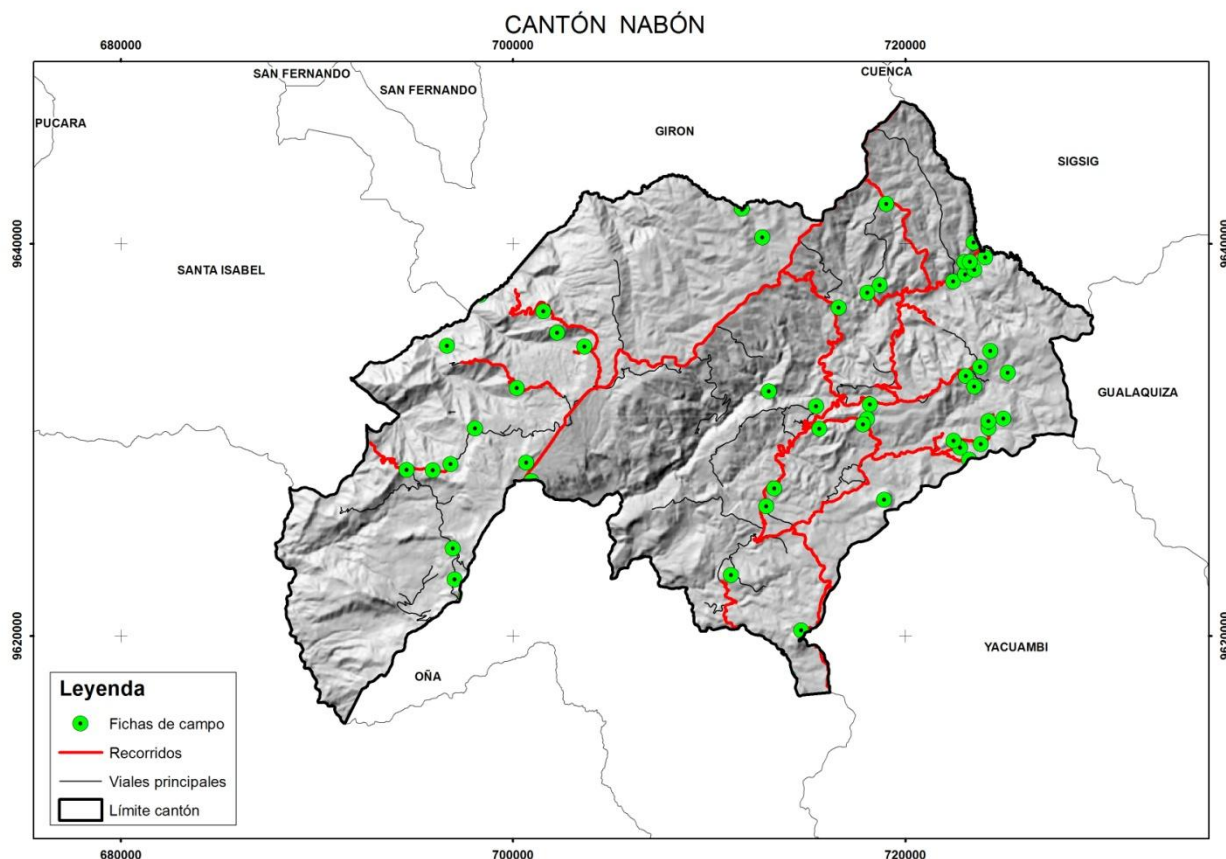

Fuente: CTN

La definición y características de las diferentes Regiones, Dominios Fisiográficos y Contextos Morfológicos, que se explican los siguientes apartados 3.2 y 3.3, están basadas en Winckell (1997).

3.2. Regiones y dominios fisiográficos

El conjunto del cantón tiene una extensión total de aproximadamente 632 km², con la misma superficie del área de estudio y se encuentra incluido en la región Sierra.

En esta región se diferencian cuatro dominios fisiográficos. Su distribución geográfica se presenta en la Figura 3.2 y la extensión que ocupa cada uno de ellos en el cantón se muestra en el Cuadro 3.1.

Cuadro 3.1. Región y dominios fisiográficos presentes en el cantón Nabón.

REGIÓN	DOMINIO FISIOGRÁFICO	Superficie	Porcentaje
SIERRA	Cimas frías de las Cordilleras Occidental y Real	328 km ²	51,9%
	Vertientes y relieves de Cuencas Interandinas	156 km ²	24,7%
	Relieves de fondo de Cuencas Interandinas	123 km ²	19,4%
	Medio aluvial de Sierra	25 km ²	4,0%

Fuente: CTN

Figura 3.2. Distribución geográfica de los diferentes dominios fisiográficos presentes en el cantón Nabón.

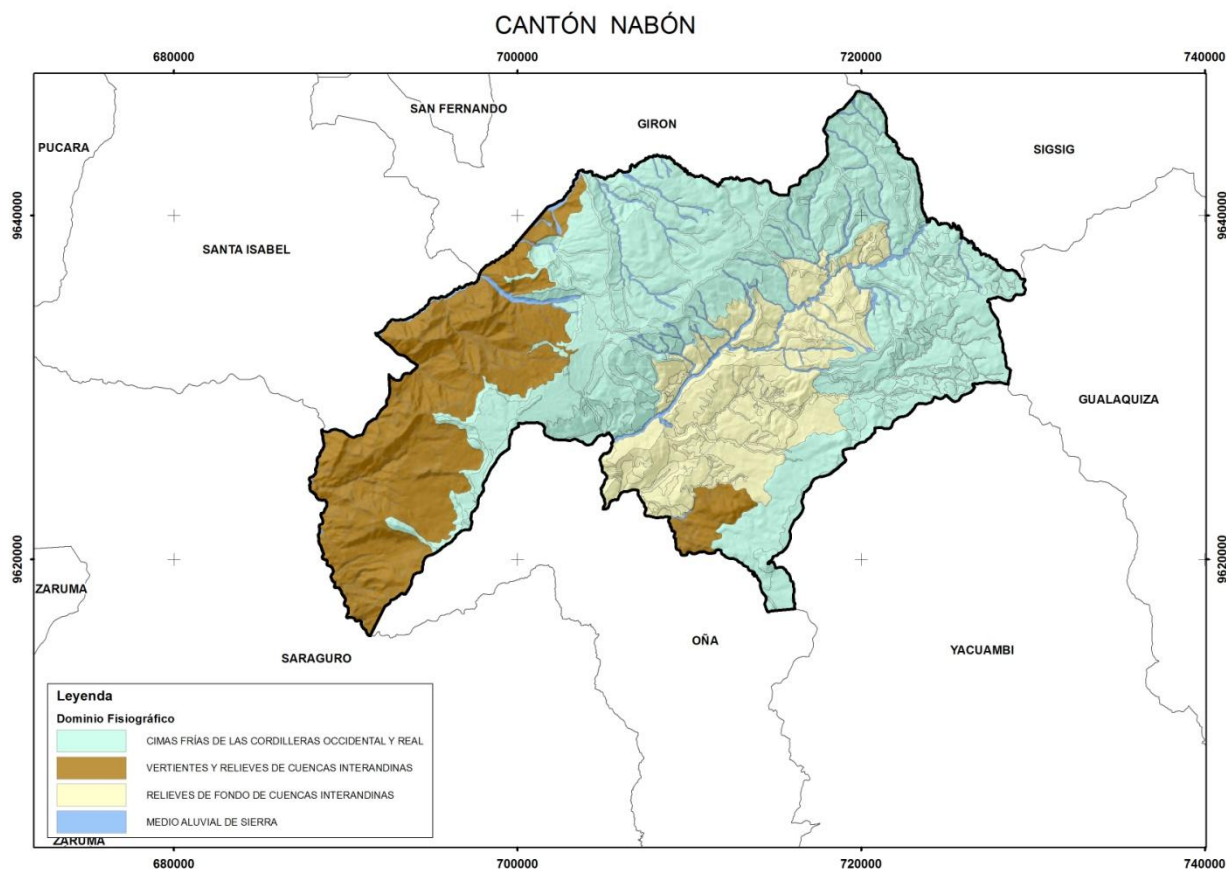

Fuente: CTN

3.2.1. Dominio Fisiográfico Cimas frías de las Cordilleras Occidental y Real

Las Cimas frías de las Cordilleras Occidental y Real aparecen con una notable fragmentación geográfica, desde la frontera colombiana hasta el Sur de Amaluza, en la frontera peruana. Las tierras más frías dibujan dos fajas paralelas con sentido meridiano que coronan las dos cordilleras Andinas, occidental y oriental. La altitud es el primer punto en común a esos paisajes. En este cantón, localizado en el tercio sur de la Cordillera Real, la máxima altitud de este dominio se alcanza en el extremo sureste, en un cerro al este del cerro Shiguilán sobre la Cordillera Quillosa, con 3.800 msnm aproximadamente.

Además de los típicos paisajes glaciares que caracterizan este dominio, también se incluyen en él la franja periglacial que, de forma discontinua, los rodean -los páramos- y los relieves de sus márgenes, que descienden hasta los 2.300 msnm en la zona occidental, en la vertiente del cerro Ratoño.

En el cantón Nabón este dominio es el de mayor representación, ocupa un 52% del territorio. Se ubica prácticamente en la toda la zona central y en la mitad oriental, rodeando el dominio de los Relieves de fondo de Cuencas Interandinas, excepto por el suroeste y se extiende una franja hacia el extremo suroccidental del cantón.

Se manifiesta un paisaje de páramo con modelado periglacial y relieves de los márgenes de las cimas frías principalmente, los paisajes glaciares tienen una representación muy escasa. Una de las características más destacables del dominio son las temperaturas bajas, con medias anuales desde 5,6°C a 8°C.

3.2.2. Dominio Fisiográfico Vertientes y relieves de Cuencas Interandinas

Incluido dentro del estrecho corredor interandino, este dominio, fragmentado y discontinuo, incluye a las zonas más elevadas de dicho pasillo o depresión. Los relieves superiores del mismo llegan a contactar con el dominio de Cimas frías, en clara ruptura de pendiente con él, como se observa en la vertiente occidental de la Cordillera Real al oeste del cantón Nabón. Los relieves inferiores, por su parte, enlazan con el otro dominio del corredor interandino, los Relieves de fondo de Cuencas Interandinas. La dirección meridiana, N-S, que presenta en la zona septentrional de la Sierra, pasa a direcciones NO-SE y NNE-SSO en la zona central, como es el caso de este cantón. Hacia la parte meridional de la Sierra, la Cordillera Real queda como la única franja continua de relieve y el corredor interandino, muy desdibujado.

Mientras que en las zonas más altas, que llegan hasta los 3.000 msnm el dominio presenta pendientes elevadas y pronunciada disección, las vertientes inferiores aparecen con pendientes globalmente más suaves y una disección menos acusada; estas vertientes inferiores llegan a descender hasta límites muy variables, en función de la altitud del fondo de las cuencas con las que enlazan, en este caso hasta los 1.200 msnm en los valles de los ríos Mandur y León.

Este dominio, en el cantón, aparece representado mayoritariamente por las vertientes inferiores, que se ubican en el extremo occidental y en un apéndice en el sur del cantón. Las vertientes superiores se presentan en una menor extensión como una franja en la zona occidental. Las geformas mayoritariamente se corresponden con vertientes de diferentes tipos y depósitos de ladera asociados.

3.2.3. Dominio Fisiográfico Relieves de fondo de Cuencas Interandinas

Los Relieves de fondo de Cuencas Interandinas se muestran esencialmente como zonas entre horizontales y suavemente inclinadas, con un modelado superficial monótono, de plano a ligeramente ondulado.

Este dominio aparece en el cantón Nabón ocupando las zonas bajas de la región oriental, en la depresión de Nabón. Los modelados de esta depresión representan un escalonamiento altitudinal marcado, entre 3.100 msnm en la vertiente de la loma Picota y 1.900 msnm en el cauce alto del río León, formado por fallas estructurales. El contexto contiene formas que se han modelado por el encajamiento de los principales valles fluviales (León y Chalcalay) y sus afluentes. No presenta cobertura de cenizas volcánicas y lapilli, y sus geoformas características son barrancos, superficies inclinadas y vertientes heterogéneas.

3.2.4. Dominio Fisiográfico Medio aluvial de Sierra

En el cantón Nabón este dominio está representado principalmente por los sistemas fluviales de los ríos León, Chalcalay, Mandur y El Burro, con dirección preferencial NE-SO, así como por los ríos y quebradas en las vertientes de estos ríos nombrados, con direcciones preferentes NO-SE y SE-NO. Los valles en V y los barrancos son las geoformas más representativas del dominio.

3.3. Contextos morfológicos

Los contextos morfológicos presentes en el área de estudio, dentro del cantón Nabón y en relación con los respectivos dominios fisiográficos y región a los que pertenecen, se presentan en el Cuadro 3.2.

Cuadro 3.2. Contextos morfológicos presentes en el cantón Nabón.

REGIÓN	DOMINIO FISIAGRÁFICO	CONTEXTO MORFOLÓGICO
SIERRA	Cimas frías de las Cordilleras Occidental y Real	Paisajes glaciares
		Paisajes de páramo con modelado periglacial y huellas glaciares poco marcadas
		Relieves de los márgenes de las cimas frías
	Vertientes y relieves de Cuencas Interandinas.	Vertientes y relieves superiores de las cuencas interandinas, sin cobertura piroclástica (Sierras Central y Meridional)
		Vertientes y relieves inferiores de las cuencas interandinas, sin cobertura piroclástica. Sierra Sur
	Relieves de fondo de Cuencas Interandinas	Relieves de fondo de cuencas interandinas sin cobertura piroclástica
Medio aluvial de Sierra	Medio aluvial de Sierra	

Fuente: CTN

3.3.1. Paisajes glaciares

Este contexto se presenta en las tierras más frías de las Cordilleras Occidental y Real, cuyas morfologías más características se corresponden con formas y depósitos glaciares, actuales y heredados, a las que a veces se llegan a superponer otras formas provenientes del periglacialismo actual. En este cantón se corresponden con los paisajes glaciares más meridionales, que se presentan menos extendidos que sus homólogos del norte y presentan un dibujo en plano más filiforme.

En el cantón Nabón, este contexto tiene muy poca extensión, seis hectáreas aproximadamente. Presenta alturas que oscilan entre 3.400 y 3.800 msnm en una única geoforma representativa, un interfluvio de cimas estrechas sobre la Cordillera Quillosa, situada en el extremo suroriental del cantón, en la frontera con el cantón Gualaquiza.

3.3.2. Paisajes de páramo con modelado periglacial y huellas glaciares poco marcadas

Los paisajes de este contexto se caracterizan por cimas suavemente onduladas y rebajadas, normalmente con cumbres e interfluvios anchos y redondeados, de los que emergen localmente salientes rocosos; sus vertientes muestran pendientes moderadas y enlazan suavemente con hondonadas de carácter pantanoso. Este cantón no guarda muchos aspectos semejantes a los paisajes glaciares, sin embargo las formas glaciares y periglaciares han modelado relieves preexistentes volcánicos, que aún prevalecen en el cantón, junto con las marcas de una posterior acción fluvial: erosión lineal por encajamiento de la red fluvial y captura de alguna depresión lagunar. Únicamente se observa el límite con los *Paisajes glaciares* en el extremo oriental, que se muestra con formas de crestas, y marca la cota superior de este contexto, los 3.700 msnm, mientras que su límite inferior presenta variaciones notables: se puede encontrar a 3.300, e incluso descender hasta los 2.500 msnm.

Con una superficie aproximada de 131 km² en el cantón, que representa el 21% del mismo, este contexto se localiza mayoritariamente en el norte de la zona central descendiendo una franja del mismo hacia el extremo suroccidental y también en el extremo oriental y en el borde sureste en menor extensión.

3.3.3. Relieves de los márgenes de las cimas frías.

Este contexto representa la articulación de las tierras frías andinas con las vertientes externas (dominios Vertientes externas de la Cordillera Occidental y Vertientes externas de la Cordillera Real) y con las vertientes interandinas (dominio Vertientes y relieves de las Cuencas Interandinas). En definitiva, a través de este contexto se enlazan los modelados glaciares y periglaciares con el inicio de la disección lineal de las vertientes.

Este contexto ocupa una extensión de alrededor de 197 km², la mayor dentro del dominio Cimas frías. Se distribuye en varias franjas con dirección NE-SO dentro del cantón, en la zona oriental, la zona central y en menor extensión la zona occidental. Está principalmente modelado por diversos tipos de laderas y relieves colinados, que se encuentran a altitudes comprendidas entre los 2.300 y los 3.400 metros.

3.3.4. Vertientes y relieves superiores de las cuencas interandinas, sin cobertura piroclástica (Sierras Central y Meridional).

Da lugar al conjunto más elevado que se puede diferenciar en las cuencas interandinas de, especialmente, la Sierra Central. Aparece en las partes altas de los valles de los ríos Jubones, León y Paute, en el conjunto de relieves elevados de las cuencas de Cuenca-Azogues, Sigsig-Gualaceo, Azogues-Biblián y Cañar, así como en el valle de Girón-Santa Isabel. Las máximas altitudes del contexto alcanzan los 3.200-3.300 msnm, con límites inferiores muy variables según las diferentes zonas, que llega a descender a 1.600 msnm (en la terminación meridional de la depresión de los ríos León y Jubones).

Los modelados dominantes originan vertientes rectilíneas, con grado de disección variable y fuertes pendientes. Especialmente en las inmediaciones de Azogues y Cuenca, el contexto se emplaza sobre la Formación Tarqui, formación sometida a una intensa disección por una red hidrográfica apenas jerarquizada, y cuyos afloramientos destacan con frecuencia por las antiguas alteraciones que presenta, rojas y potentes.

Dentro del cantón, este contexto se sitúa en la región occidental del mismo, en la misma dirección de los relieves del contexto anterior. Ocupado una extensión de unos 54 km². Se sitúa a alturas comprendidas entre 1.900 y 3.000 msnm.

3.3.5. Vertientes y relieves inferiores de las cuencas interandinas, sin cobertura piroclástica. Sierra Sur

Este contexto representa la continuación, bajo condiciones climáticas más secas, de las vertientes superiores (contexto *Vertientes y relieves superiores de cuencas interandinas, sin cobertura piroclástica, Sierras Central y Meridional*), con características morfológicas similares, siendo sus principales diferencias las derivadas de los procesos morfodinámicos actuales, de carácter muy activo en algunos sectores (intenso abarrancamiento superficial, pequeños conos de deyección en la desembocadura de las incisiones, generación de conos rocosos al pie de escarpes pronunciados, etc.). En la terminación meridional del valle del río León aparecen grandes deslizamientos antiguos, con depósitos de bloques de orden métrico, por rotura de paredes enteras de las cornisas limítrofes.

En este cantón se encuentran principalmente las litologías volcánicas de las formaciones Saraguro y Tarqui en el contexto. Alcanza el doble de extensión que el contexto *Vertientes y relieves superiores*, unos 102 km². Se localiza en una gran parte del borde occidental y en el suroeste de la zona central, entre altitudes de 1.100 y 2.800 msnm.

3.3.6. Medio aluvial de Sierra.

Este contexto es coincidente con el dominio fisiográfico del mismo nombre, cuyas características generales se han descrito en el apartado 3.2.4.

3.1. Geoformas y formaciones geológicas presentes en el cantón

En el Cuadro 3.3 se presentan las geoformas identificadas en cada contexto morfológico, ordenadas por grupos genéticos. Se indica la superficie aproximada que ocupa cada geoforma en el correspondiente contexto morfológico.

Cuadro 3.3. Contextos morfológicos y geoformas presentes en el cantón.

CONTEXTO MORFOLÓGICO	GRUPO GENÉTICO	GEOFORMA	km ² (aprox.)
Paisajes glaciares	POLIGÉNICAS	Interfluvio de cimas estrechas	<1
Paisajes de páramo con modelado periglacial y huellas glaciares poco marcadas	FLUVIAL	Barranco	4
	FLUVIO-LACUSTRE	Depresión lagunar	<1
	LADERAS	Vertiente rectilínea	4
		Vertiente rectilínea con fuerte disección	7
		Vertiente rectilínea con abruptos	<1
		Vertiente heterogénea	8
		Vertiente heterogénea con fuerte disección	3
		Coluvión antiguo	1
		Depósitos de deslizamiento, masa deslizada	<1
		VOLCÁNICO	Superficie de meseta volcánica
	Superficie de meseta volcánica disectada		21
	Relieve volcánico colinado bajo		<1
	Relieve volcánico colinado medio		52
	Relieve volcánico colinado alto		3
	Relieve volcánico colinado muy alto		2
	TECTÓNICO-EROSIVO	Relieve colinado medio	8
		Relieve montañoso	5
	POLIGÉNICAS	Coluvio-aluvial antiguo	1
		Interfluvio de cimas redondeadas	5
		Interfluvio de cimas estrechas	1
Afloramientos rocosos		<1	
Relieves de los márgenes de las cimas frías	FLUVIAL	Valle indiferenciado	<1
		Valle en V	<1
		Barranco	5
	LADERAS	Vertiente rectilínea	49
		Vertiente rectilínea con fuerte disección	9
		Vertiente rectilínea con abruptos	11
		Vertiente abrupta	2
		Vertiente abrupta con fuerte disección	3

Cuadro 3.3. Contextos morfológicos y geformas presentes en el cantón (continuación).

CONTEXTO MORFOLÓGICO	GRUPO GENÉTICO	GEOFORMA	km ² (aprox.)
Relieves de los márgenes de las cimas frías	LADERAS	Vertiente heterogénea	44
		Vertiente heterogénea con fuerte disección	8
		Escarpe de deslizamiento	<1
		Coluvión reciente	<1
		Coluvión antiguo	5
		Macrocoluvión	1
		Depósitos de deslizamiento, masa deslizada	7
	GLACIAR Y PERIGLACIAR	Depósito glaciar modelado por acción fluvial	4
	VOLCÁNICO	Vertiente de meseta volcánica	1
		Vertiente abrupta de derrames volcánicos tabulares	7
		Relieve volcánico colinado medio	<1
		Relieve volcánico colinado alto	<1
		Relieve volcánico colinado muy alto	26
	ESTRUCTURAL	Niveles estructurales sobre lavas endurecidas	1
	POLIGÉNICAS	Coluvio-aluvial reciente	<1
		Coluvio-aluvial antiguo	<1
		Superficie horizontal	<1
Interfluvio de cimas redondeadas		8	
Interfluvio de cimas estrechas		2	
Vertientes y relieves superiores de las cuencas interandinas, sin cobertura piroclástica (Sierras Central y Meridional)	FLUVIAL	Barranco	<1
	LADERAS	Vertiente rectilínea	6
		Vertiente rectilínea con fuerte disección	8
		Vertiente abrupta con fuerte disección	2
		Vertiente heterogénea	10
		Escarpe de deslizamiento	<1
		Coluvión antiguo	<1
		Depósitos de deslizamiento, masa deslizada	<1
	GLACIAR Y PERIGLACIAR	Depósito glaciar modelado por acción fluvial	14
	VOLCÁNICO	Vertiente abrupta de derrames volcánicos tabulares	3
		Relieve volcánico colinado muy alto	1
	ESTRUCTURAL	Relieves escalonados sobre capas de lava endurecida y otros materiales volcánicos	<1
		Niveles estructurales sobre lavas endurecidas	9
	POLIGÉNICAS	Interfluvio de cimas estrechas	<1
		Afloramientos rocosos	<1

Cuadro 3.3. Contextos morfológicos y geformas presentes en el cantón (continuación).

CONTEXTO MORFOLÓGICO	GRUPO GENÉTICO	GEOFORMA	km ² (aprox.)
Vertientes y relieves inferiores de las cuencas interandinas, sin cobertura piroclástica. Sierra Sur	FLUVIAL	Barranco	4
		Garganta	<1
	LADERAS	Vertiente rectilínea	10
		Vertiente rectilínea con fuerte disección	4
		Vertiente rectilínea con abruptos	5
		Vertiente abrupta	2
		Vertiente abrupta con fuerte disección	10
		Vertiente heterogénea	26
		Vertiente rocosa	1
		Vertiente heterogénea con fuerte disección	4
		Escarpe de deslizamiento	3
		Coluvión antiguo	4
	Depósitos de deslizamiento, masa deslizada	5	
	GLACIAR Y PERIGLACIAR	Depósito glaciar modelado por acción fluvial	<1
	VOLCÁNICO	Vertiente abrupta de derrames volcánicos tabulares	1
		Relieve volcánico colinado alto	5
	ESTRUCTURAL	Superficie de chevron	<1
		Vertiente de chevron	<1
		Restos de superficie estructural	3
		Niveles estructurales sobre lavas endurecidas	9
POLIGÉNICAS	Relieves escalonados sobre capas de lava endurecida y otros materiales volcánicos	2	
	Coluvio-aluvial antiguo	<1	
	Interfluvio de cimas redondeadas	1	
Relieves de fondo de cuencas interandinas sin cobertura piroclástica	FLUVIAL	Interfluvio de cimas estrechas	3
		Valle en V	2
		Barranco	2
		Garganta	<1
	FLUVIO-LACUSTRE	Encañonamiento	<1
	LADERAS	Laguna colmatada	<1
		Vertiente rectilínea	7
		Vertiente rectilínea con fuerte disección	8
		Vertiente rectilínea con abruptos	4
		Vertiente abrupta	5
		Vertiente abrupta con fuerte disección	3
		Vertiente heterogénea	39
	Escarpe de deslizamiento	1	
Coluvión antiguo	6		

Cuadro 3.3. Contextos morfológicos y geformas presentes en el cantón (continuación).

CONTEXTO MORFOLÓGICO	GRUPO GENÉTICO	GEOFORMA	km ² (aprox.)
Relieves de fondo de cuencas interandinas sin cobertura piroclástica	LADERAS	Macrocoluvión	5
		Depósitos de deslizamiento, masa deslizada	6
	GLACIAR Y PERIGLACIAR	Depósito glaciar modelado por acción fluvial	1
	VOLCÁNICO	Vertiente abrupta de derrames volcánicos tabulares	<1
		Relieve volcánico colinado bajo	<1
		Relieve volcánico colinado medio	4
	ESTRUCTURAL	Relieves escalonados, en graderío	4
		Superficie de chevron	<1
		Vertiente de chevron	<1
		Restos de superficie estructural	<1
		Niveles estructurales sobre lavas endurecidas	4
	TECTÓNICO-EROSIVO	Relieve colinado muy alto	5
		Relieve montañoso	1
	POLIGÉNICAS	Coluvio-aluvial reciente	<1
		Coluvio-aluvial antiguo	<1
		Superficie horizontal	<1
		Superficie horizontal disectada	<1
		Superficie inclinada	2
		Superficie inclinada disectada	9
		Abrupto de superficie inclinada	<1
Interfluvio de cimas redondeadas		<1	
Interfluvio de cimas estrechas		2	
Medio aluvial de Sierra	FLUVIAL	Terraza baja y cauce actual (sobreeexcavación de cauce en llanura de inundación)	<1
		Valle en V	6
		Barranco	7
		Garganta	<1
		Encañonamiento	1
		Testigo de cono de deyección	<1
	LADERAS	Coluvión antiguo	<1
	POLIGÉNICAS	Coluvio-aluvial reciente	3
Coluvio-aluvial antiguo		6	

Fuente: CTN

En el Cuadro 3.4 se muestran las formaciones geológicas y depósitos superficiales con representación en el cantón, el símbolo utilizado, edad, descripción litológica característica y superficie aproximada que ocupan.

El referente de la información recogida en este cuadro es la cartografía geológica, a Escalas 1:100.000 y 1:250.000, proporcionada por el INIGEMM al inicio de este proyecto, en febrero de 2014. Los términos "formación geológica" y "depósito superficial" se utilizan en el sentido que se explica en el apartado 3 (Atributos geológicos: formación geológica y litología) del Anexo IV.

Cuadro 3.4. Formaciones geológicas y depósitos superficiales presentes en el cantón.

FORMACIÓN GEOLÓGICA O DEPÓSITO SUPERFICIAL	SÍMBOLO	EDAD	LITOLOGÍA	km² (aprox.)
Depósitos de ladera (derrumbe)	Q _{dl3}	Cuaternario	Mezcla heterogénea de materiales finos y fragmentos angulares rocosos de muy diverso tamaño	26
Depósitos de ladera (coluvial)	Q _{dl4}	Cuaternario	Mezcla heterogénea de materiales finos y fragmentos angulares rocosos, con ausencia de estratificación y estructuras de ordenamiento interno	24
Depósitos coluvio aluviales	Q _{dca}	Cuaternario	Limo-arcillas, arenas, gravas y bloques	11
Depósitos aluviales	Q _{da}	Cuaternario	Arenas, limos, arcillas y conglomerados	<1
Depósitos aluviales (cono de deyección)	Q _{da5}	Cuaternario	Limo-arcillas y arenas, gravas y bloques en proporciones variables	<1
Depósitos fluvio glaciares	Q _{dfg}	Cuaternario	Bloques y gravas en matriz de grano fino, con ocasionales niveles de arenas	20
Depósitos fluvio lacustres (depósitos lagunares)	Q _{dfl}	Cuaternario	Depósitos detríticos (lutitas y limos predominantes)	<1
Formación Nabón	MioPl _{Nb}	Mioceno-Plioceno	Tobas estratificadas; conglomerados, areniscas, limolitas, lutitas y diatomitas; tobas y aglomerados andesíticos	45
Formación Tarqui	Mio _{Tq}	Mioceno	Tobas y aglomerados (dacíticos, riolíticos y andesíticos) caolinizados, con bajo porcentaje de lava	292

Cuadro 3.4. Formaciones geológicas y depósitos superficiales presentes en el cantón (continuación).

FORMACIÓN GEOLÓGICA O DEPÓSITO SUPERFICIAL	SÍMBOLO	EDAD	LITOLOGÍA	km² (aprox.)
Formación Saraguro	OliMio _{Sa}	Oligoceno-Mioceno	Piroclastos (tobas y aglomerados gruesos con bloques de lava) y lavas (andesitas porfíricas) alternantes	200
Serie Zamora	Pz _Z	Paleozoico	Granitoides y rocas metamórficas (filitas, cuarcitas, esquistos y gneises)	14

Fuente: CTN, a partir de: cartografías geológicas oficiales 1: 100.000 y 1:250.000 del INIGEMM y organismos predecesores; Bristow y Hoffstetter, 1977.

(*) Nota: Los símbolos empleados para cada una de las formaciones geológicas o depósitos superficiales no tienen carácter oficial, aunque para ello se ha tenido en cuenta la simbología utilizada en publicaciones de amplio reconocimiento y uso: hojas geológicas 1:100.000 y 1:250.000 publicadas por el INIGEMM u organismos predecesores y Léxico estratigráfico del Ecuador (Bristow y Hoffstetter, 1977). Especialmente para depósitos superficiales y otros grupos litológicos que no tienen reconocimiento de formación, así como para ciertas formaciones geológicas, se ha acordado la adopción de códigos propios, siguiendo criterios análogos a los utilizados en dichos trabajos de referencia.

En los códigos, la primera o primeras letras hacen referencia a la edad: Q= Cuaternario, MioPl=Mioceno-Plioceno, Mio=Mioceno, OliMio= Oligoceno-Mioceno, Pz=Paleozoico, mientras que los subíndices se refieren al tipo de depósito superficial en el caso de los materiales de edad Cuaternario (dl=depósitos de ladera; dca=depósitos coluvio aluviales, da= depósitos aluviales, dfg= depósitos fluvio glaciares, dfl = depósitos fluvio lacustres (depósitos lagunares)) o al nombre de la "formación geológica" (Nb= Nabón; Tq= Tarqui; Sa=Saraguro; Z=Zamora).

3.1. Descripción de geoformas

A continuación se describen las geoformas presentes en el cantón, de acuerdo a su génesis, señalando las diferencias existentes en cada una dependiendo de su contexto morfológico.

3.1.1. Fluvial

3.1.1.1. Terraza baja y cauce actual (sobreexcavación de cauce en llanura de inundación) (F2)

Esta parte de la llanura de inundación se compone de depósitos aluviales depositados en una pendiente muy suave (de 2 a 5%) con fondo de valle plano.

La geoforma se encuentra en el extremo occidental, a lo largo de la frontera suroeste del cantón, en el cauce del río León. También se encuentra en menor extensión en el sur de la zona central, en el cauce del río Agritunis. Ambas terrazas bajas forman parte del contexto morfológico *Medio aluvial de Sierra*.

3.1.1.2. Valle indiferenciado (F3)

Se encuentra un único valle indiferenciado dentro del cantón, emplazado en la Quebrada Puma Yacu, al noreste del cantón. Está dentro del contexto morfológico *Relieves de los márgenes de las cimas frías*.

Este tipo de valle se caracteriza por tener ausencia de dinámica fluvial permanente. Presenta un relleno de depósitos aluviales con arenas, limos, arcillas y conglomerados en un perfil suave (de 5 a 12 %) con fondo de valle plano.

3.1.1.3. Valle en V (E1)

Los valles en V se distribuyen a lo largo de todo el cantón. Los cauces más representativos de esta geoforma se encuentran en los ríos Chalca y Charqui dentro del contexto *Relieves de fondo de cuencas interandinas*, en la cuenca alta del río Charqui en el contexto *Relieves de los márgenes de las cimas frías* y en los ríos León, Mandur y la quebrada El Manzano en el contexto *Medio aluvial de Sierra*.

La característica de estos valles es el perfil transversal en forma de V. También el hecho de que presentan pendientes fuertes (de 40 a 70%) y que el río erosiona verticalmente el sustrato geológico sin presentar sedimentos deposicionales.

En el contexto *Relieves de fondo de cuencas interandinas sin cobertura piroclástica* estos encajamientos fluviales se producen sobre las formaciones Saraguro y Nabón, en esta última se pueden dar pendientes medias. En cambio, los valles en V en los *Relieves de los márgenes de las cimas frías* se encajan sobre la Formación Tarqui y en el *Medio aluvial de Sierra* sobre la Formación Saraguro.



Foto 1. Valle en V del río León. Sector Santa Lucía. 25/05/2014.

3.1.1.4. Barranco (E2)

Esta geoforma se encuentra repartida por todo el cantón, excepto en las zonas llanas fluviales del centro y el sureste, ya que es típica de los cursos altos de los ríos. Las pendientes transversales son de media a fuerte hasta fuertes en general (de 25 a 70%), con formas de valle en V y ausencia generalizada de suelos.

Se presenta en todos los contextos morfológicos del cantón, excepto en los *Paisajes glaciares*. Su distribución no guarda ninguna relación especial con determinadas formaciones geológicas, emplazándose en las diferentes formaciones del cantón.

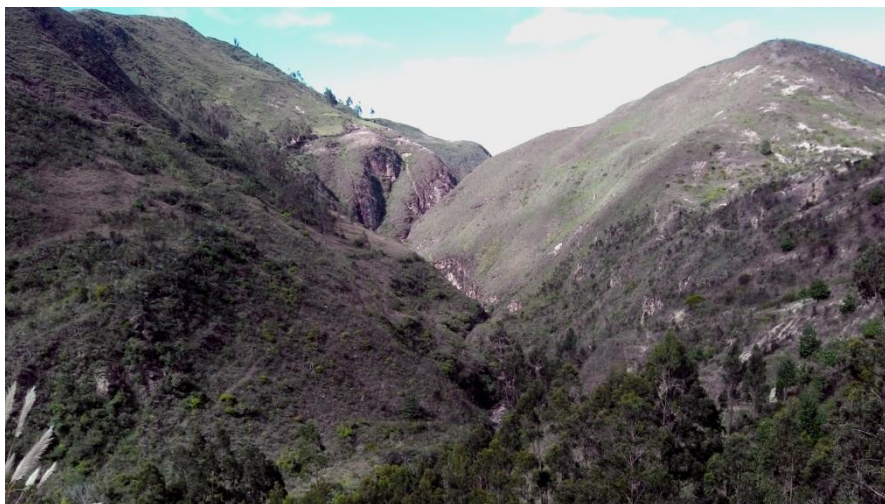

Fotos 2 y 3. Barranco en la cabecera del río Shigullán sobre la Formación Tarqui. Vista general (izquierda) y detalle de Formación Tarqui (derecha). Sector Montenegro. 22/08/2014.

3.1.1.5. Garganta (E3)

Esta geoforma aparece en distintas zonas. Por un lado hay tres gargantas muy próximas en el sector oriental del cantón, englobadas dentro del contexto *Medio aluvial de Sierra*: en el río León, la Quebrada de Moras Loma y la Quebrada Guallín. Por otro lado, se localizan gargantas en el área centro, en el sector Charcay de Nabón, en el río Chalcay, dentro del contexto *Relieves de fondo* y, por último, en el sector Namarín al sur, en la Quebrada Guishalula, donde la garganta se encuadra en el contexto morfológico *Vertientes y relieves inferiores*.

Estas gargantas tienen fuertes pendientes (de 40 a 70%), que se desarrollan principalmente en la Formación Nabón, excepto en el contexto *Vertientes y relieves inferiores* donde se dan pendientes escarpadas (de 100 a 150%) en los piroclastos y lavas de la Formación Saraguro. En general presentan desniveles relativos entre 25 y 50 metros y longitud de vertiente corta. Las vertientes de estas gargantas son cóncavas o rectilíneas y las formas de valle son en V.

3.1.1.6. Encañonamiento (E4)

Los encañonamientos se producen en los contextos *Medio aluvial de Sierra* y *Relieves de fondo de cuencas interandinas*, sobre las formaciones Saraguro y Nabón. La geoforma se encaja en estas litologías con pendientes de muy fuertes a escarpadas dando formas de valle en V. En el *Medio aluvial de Sierra* se observan pendientes menores y se encuentran escarpes con desniveles de 50 a 200 metros. En el contexto *Relieves de fondo* los desniveles de las vertientes están comprendidos entre 50 y 100 m. En general las longitudes de vertiente son moderadamente largas (de 50 a 250 metros) con forma rectilínea.



Foto 4. Encañonamiento en la quebrada Raping Grande en la Formación Nabón. Sector Cochapata. 08/12/2014.

3.1.1.7. Testigo de cono de deyección (CdT)

Se localiza únicamente un testigo de cono de deyección en el extremo occidental del cantón, dentro del contexto *Medio aluvial de Sierra*, al este de la loma Naranja. Se trata de restos de un antiguo cono de deyección erosionado, localizado en la confluencia entre el río Mandur y la quebrada del Chusho.

El testigo de cono de deyección está formado por depósitos aluviales, constituidos por limos, arcillas, arenas, gravas y bloques en proporciones variables. Se caracteriza por una pendiente media, un desnivel relativo de 15 a 25 metros y una vertiente larga (de 250 a 500 m).

3.1.2. Fluvio-lacustre

3.1.2.1. Depresión lagunar (Fo1)

Esta geoforma se encuentra al norte del cantón, en la cuenca alta del río Curiquingue, en la frontera con el cantón Girón. Se trata de una depresión con una pendiente plana (de 0 a 2%) que presenta una lámina de agua, en este caso, temporalmente. Tiene una extensión de aproximadamente 12 hectáreas.

3.1.2.2. Laguna colmatada (Fo2)

Esta geoforma se encuentra al sur de la zona central del cantón, al sureste de Casadel. Se trata de una antigua laguna, de 4 hectáreas de extensión, en la que se han depositado arcillas y limos predominantemente, provocando la colmatación de dicha laguna y produciendo una geoforma de pendiente plana.

3.1.3. Laderas

3.1.3.1. Vertiente rectilínea (Lr1)

Este tipo de vertientes se reparten por toda la superficie del cantón. Se localizan dentro de todos los contextos morfológicos existentes en el cantón, excepto en *Medio aluvial de Sierra* y *Paisajes glaciares*.

Las laderas se desarrollan sobre las formaciones Saraguro, Tarqui y Nabón. Estas formaciones presentan litologías que permiten el desarrollo de esta morfología debido a la presencia de material volcánico. Generalmente se dan pendientes entre el 12% y el 70%. El desnivel relativo puede ser desde los 5 a los 100 metros aunque mayoritariamente se dan desniveles de 100 a más de 300 metros. Las vertientes pueden tener longitud de moderada a muy larga (de 50 a más de 500 metros).



Foto 5. Vertiente rectilínea en *Relieves de los márgenes de las cimas frías*. Sector Ingapirca. 08/12/2014.

3.1.3.2. Vertiente rectilínea con fuerte disección (Lr2)

Al igual que la anterior geoforma (Lr1), estas vertientes se sitúan por todo el cantón y en los mismos contextos. En este caso, las laderas presentan una intensa disección y, a diferencia de la geoforma anterior, solo se desarrollan sobre las formaciones Saraguro y Tarqui, debido a que las tobas estratificadas de la Formación Nabón no favorecen el desarrollo de disección.

Estas vertientes tienen pendientes de medias a fuertes (de 12 a 70%), desniveles relativos entre 50 a más de 300 metros y la longitud de vertiente es principalmente de larga a muy larga (más de 250 m).

3.1.3.3. Vertiente rectilínea con abruptos (Lr4)

Estas laderas se reparten por distintas zonas del cantón, en cuatro contextos morfológicos distintos y se desarrollan sobre las formaciones Saraguro y Tarqui. Estas formaciones poseen litologías intercaladas más resistentes a la erosión, que pueden crear escalones con un brusco incremento de la pendiente general de la ladera. En general presentan pendientes fuertes (de 40 a 70%), desniveles relativos de más de 100 metros y longitudes de vertientes muy larga (más de 500 m).

Las vertientes rectilíneas aparecen en los contextos: i) *Paisajes de páramo con modelado periglacial y huellas glaciares poco marcadas*, en una pequeña extensión del extremo suroriental del cantón y únicamente con vertientes de 250 a 500 metros de longitud; ii) *Relieves de los márgenes de las cimas frías*, en el noreste del cantón y en la zona central; iii) *Relieves de fondo de cuencas interandinas sin cobertura piroclástica*, en el sector centro-sur del cantón; y iv) *Vertientes y relieves inferiores de las cuencas interandinas, sin cobertura piroclástica (Sierra Sur)*, en el extremo occidental del cantón.

3.1.3.4. Vertiente abrupta (La1)

Esta geoforma se encuentra repartida en el cantón Nabón, principalmente en la zona central y noreste, dentro en los contextos *Relieves de los márgenes de las cimas frías* y *Relieves de fondo de cuencas interandinas sin cobertura piroclástica*. También se localiza a lo largo de la frontera occidental en el contexto *Vertientes y relieves inferiores de las cuencas interandinas*. En todos los casos se desarrolla sobre la Formación Saraguro y en el caso del contexto *Relieves de fondo de cuencas interandinas*, además sobre la Formación Nabón.

Son laderas con pendientes del 70% al 100% de inclinación, presentan fuertes desniveles, de más de 100 metros y longitudes de vertiente largas a muy largas principalmente. La forma de vertiente es cóncava en general, aunque puede ser rectilínea en los contextos *Relieves de fondo* y *Relieves de los márgenes*.

3.1.3.5. Vertiente abrupta con fuerte disección (La2)

Se trata de vertientes, que al igual que la geoforma anterior presentan pendientes muy fuertes. Tienen un desnivel relativo mayor de 200 metros y vertientes muy largas (más de 500 metros), con formas predominantemente cóncavas. En este caso las vertientes presentan fuerte disección y se desarrollan sobre la Formación Tarqui en el contexto *Relieves de los márgenes de cimas frías*, en la zona norte y noroeste del cantón.

A parte de formarse en los *Relieves de los márgenes*, estas vertientes se pueden desarrollar en otros tres contextos, aunque en éstos se forman sobre la Formación Saraguro. Al noroeste del cantón, se sitúan dentro del contexto *Vertientes y relieves superiores de las cuencas interandinas*; en la zona centro se encuentra dentro de los *Relieves de fondo de cuencas interandinas*; y a lo largo del extremo occidental, en el contexto *Vertientes y relieves inferiores de las cuencas interandinas*.



Foto 6. Vertiente abrupta con fuerte disección. Sector El Manzano. 26/05/2014.

3.1.3.6. Vertiente heterogénea (Lh1)

Esta geoforma es la más abundante en el cantón, se reparte por toda la superficie del mismo, formando parte de casi todos los contextos morfológicos, excepto *Paisajes glaciares* y *Medio aluvial de Sierra*. Se desarrollan indistintamente sobre las formaciones que se encuentran en el cantón.

Son vertientes de perfil mixto o irregular, que presentan un amplio rango de pendientes (del 12 al 70%) y vertientes generalmente largas a muy largas (de 250 a más de 500 metros). Los desniveles relativos varían de 50 a más de 300 metros, aunque los más representativos son de más de 100 metros.

3.1.3.7. Vertiente rocosa (Lh3)

Este tipo de vertiente se localiza únicamente en dos zonas del extremo suroccidental del cantón, al este de la loma Coraylo y al norte de la loma Supantula. Representa una extensión muy pequeña, algo más de un kilómetro cuadrado, en el contexto morfológico *Vertientes y relieves inferiores de las cuencas interandinas, sin cobertura piroclástica (Sierra Sur)*.

Sus características se definen con pendientes muy fuertes, un desnivel relativo mayor de 300 metros y forma de vertiente irregular de muy larga longitud. Se desarrolla sobre los piroclastos y lavas de la Formación Saraguro.

3.1.3.8. Vertiente heterogénea con fuerte disección (Lh4)

Esta geoforma es similar a la vertiente heterogénea (Lh1), con disección. Se localiza en tres contextos morfológicos con diversas características. En el sector oriental del cantón, al este de Piñán y en el sector centro sur-oeste, en la frontera con el cantón Oña, se encuentran dentro del contexto morfológico *Relieves de los márgenes de las cimas frías*. En el extremo suroccidental se localizan en las *Vertientes y relieves inferiores*. En estos dos contextos las vertientes presentan pendientes fuertes a muy fuertes, desnivel relativo superior a 300 metros y vertientes de muy larga longitud, con forma irregular.

Se encuentra también una vertiente de este tipo en el extremo meridional del cantón, al sur del cerro del Mozo, en el contexto *Paisajes de páramo*. En este caso, su pendiente es media (de 12 a 25%), el desnivel relativo comprendido entre 200 y 300 metros y las vertientes irregulares, moderadamente largas (de 50 a 250 m). Se forma en las formaciones Saraguro y Tarqui.

3.1.3.9. Escarpe de deslizamiento (Lh6)

Los escarpes de deslizamiento en este cantón quedan representados en las formaciones Saraguro, Tarqui y Nabón. El escarpe representa la superficie de rotura a través de la cual se inician los movimientos del terreno.

Generalmente, los escarpes se caracterizan por pendientes fuertes (de 40 a 70%), desniveles de de 15 a 25 metros y de 50 a 200 metros y con el talud rectilíneo o cóncavo, de longitud moderadamente larga.

3.1.3.10. Coluvión reciente (Col1)

Esta morfología se forma por acumulación de depósitos coluviales de ladera. Se localiza exclusivamente en la zona oriental del cantón, al suroeste del núcleo urbano Pie de Garo. Tiene una pendiente media a fuerte (de 25 a 40%), un desnivel relativo de 25 a 50 metros y una vertiente larga (de 250 a 500 m) con forma mixta. Se encuentra en el contexto *Relieves de los márgenes de las cimas frías*.

3.1.3.11. Coluvión antiguo (Col2)

Esta geoforma es similar a la anterior pero de edad más antigua. Se reparte por todo el cantón, en todos los contextos morfológicos (excepto en *Paisajes glaciares*). Generalmente estos coluviones presentan pendientes de media a fuerte (de 12 a 40%), desniveles de 25 a 200 metros y las vertientes tienen longitud larga a muy larga (de 250 a más de 500 m) con una forma de vertiente que puede ser muy variable.

En el contexto *Medio aluvial de Sierra* se encuentran parámetros diferentes a los especificados anteriormente. En este contexto, la geoforma se caracteriza por presentar un desnivel relativo de 15 a 25 metros y vertientes convexas de longitud moderadamente larga (de 50 a 250 m). En los contextos *Relieves de los márgenes de las cimas frías y Vertientes y relieves inferiores de las cuencas interandinas* se dan también coluviones con desniveles de más de 200 metros. En el contexto *Relieves de fondo de cuencas interandinas* se pueden encontrar bloques erráticos en la superficie de los coluviones.

3.1.3.12. Macrocoluvión (Col3)

Se localiza el macrocoluvión en la zona suroriental del cantón, al sureste de Nabón. Esta geoforma está compuesta por depósitos de ladera, con mayor extensión que la geoforma anterior. Se trata de dos geoformas unidas que representan un macrocoluvión en dos contextos morfológicos diferentes, en los *Relieves de los márgenes de las cimas frías* y en los *Relieves de fondo de cuencas interandinas*, con mayor extensión dentro de este último contexto.

Ambas geoformas presentan vertientes de forma irregular y de longitud muy larga, tienen pendientes de media a fuerte (de 12 a 40%) y un desnivel relativo de 100 a 300 metros.

3.1.3.13. Depósitos de deslizamiento, masa deslizada (Ld1)

Los depósitos de deslizamiento en este cantón se reparten por toda la superficie del mismo, con una dirección preferencial NE-SO en su distribución; esto es debido a que el origen principal de los deslizamientos es el factor estructural, constituido por el sistema de fallas Girón. Están formados por depósitos de ladera, que proceden de las formaciones presentes en las inmediaciones de cada deslizamiento, formadas por materiales volcánicos como piroclastos, tobas y lavas, principalmente. Los escarpes de deslizamiento no son mapeables en muchos de los casos y solo quedan representados en algunas de las litologías (las litologías de origen volcánico).

Esta geoforma se desarrolla en casi todos los contextos presentes en el cantón, excepto en *Paisajes glaciares* y *Medio aluvial de Sierra*. Generalmente presentan pendientes medias a fuertes (de 12 al 70%) y vertientes convexas o mixtas de larga a muy larga longitud (más de 250 m). Los desniveles relativos suelen tener rangos muy diversos, de más de 50 metros, sin embargo en el contexto *Paisajes de páramo* suelen ser menores, de hasta 200 metros y en las *Vertientes y relieves superiores de las cuencas interandinas* únicamente van de 100 a 200 metros o son de más de 300 metros.



Foto 7. Depósito de deslizamiento, masa deslizada. Sector Pavan. 22/08/2014.

3.1.4. Glaciar y periglacial

3.1.4.1. Depósito glaciar modelado por acción fluvial (Gd6)

Estas formas glaciares son únicas en la zona y se encuentran repartidas por la mitad meridional del cantón, en cuatro contextos morfológicos distintos. Estos depósitos han sido originados por una glaciación antigua, pero debido a la altitud de la zona no se desarrolló una cobertura glaciar espesa que dejase huellas más profundas de la glaciación. Los depósitos han sido modelados por la acción fluvio-glaciar y presentan una pendiente media (de 12 a 25%) y tienen vertientes irregulares o mixtas de muy larga longitud.

Los desniveles que presentan estos depósitos son muy variables pueden ser desde 25 a 100 metros, como los de la geoforma en el contexto morfológico *Relieves de fondo de cuencas interandinas*. Sin embargo, los depósitos en los contextos *Relieves de los*

márgenes de las cimas frías, Vertientes y relieves inferiores y Vertientes y relieves superiores tienen unos desniveles relativos superiores a 100 metros.

3.1.5. Volcánico

3.1.5.1. Superficie de meseta volcánica (Rv1)

Esta superficie se localiza dentro del contexto *Paisajes de páramo con modelado periglacial y huellas glaciares poco marcadas*. Sobre estas morfologías se observan las mesetas de Pallcaurcu y Arverjillas, situadas al noroeste del núcleo urbano Las Nieves, en la zona central del cantón.

Se trata de superficies de suave pendiente (de 5 a 12%) que se encuentran elevadas entre 15 y 50 metros sobre los relieves colindantes. Están desarrolladas sobre los materiales volcánicos de la Formación Tarqui.

3.1.5.2. Superficie de meseta volcánica disectada (Rv2)

Es una geoforma que representa una extensa área de la zona occidental del cantón, desde el sector de La Paz hasta Corraleja. Esta superficie presenta una fuerte disección y está desarrollada sobre las formaciones Saraguro y Tarqui, dentro del contexto *Paisajes de páramo con modelado periglacial y huellas glaciares poco marcadas*.

Las superficies disectadas tienen una pendiente media, forma de vertiente rectilínea y valles en V, pero el resto de características que presentan varían dependiendo de la litología. En la Formación Saraguro las superficies tienen un desnivel de 25 a 50 metros, vertientes moderadamente largas (de 50 a 250 m) y formas de cima plana. Sobre la Formación Tarqui las superficies presentan desnivel menor, de 15 a 25 metros, vertientes cortas (de 15 a 50 m) y forma de cima redondeada.

3.1.5.3. Vertiente de meseta volcánica (Rv4)

Esta vertiente se corresponde con una ladera de fuerte pendiente y desnivel de 100 a 200 metros, sobre la que culmina parte de la meseta volcánica disectada anterior (Rv2). Se trata de la vertiente que se desarrolla en el sector noroeste de la de la superficie de meseta volcánica disectada anterior, que presenta una forma de vertiente rectilínea con una longitud de 50 a 250 metros. Está desarrollada sobre la Formación Tarqui y se incluye en el contexto *Relieves de los márgenes de las cimas frías*.

3.1.5.4. Vertiente abrupta de derrames volcánicos tabulares (Rv5)

Este tipo de vertientes se localizan en la zona suroccidental del cantón, en cuatro contextos morfológicos distintos, pero en todos ellos sobre la Formación Saraguro. En la litología de esta formación se encuentran bloques de lavas y andesitas porfiríticas que producen el abrupto en esta geoforma.

Estas vertientes limitan con el sector sur de la meseta volcánica disectada anterior (Rv2) y con niveles estructurales sobre lavas endurecidas (Ev1) de diferentes contextos. En general son laderas con pendientes de fuertes a muy fuertes (de 40 a 100%), presentan desniveles mayores de 100 metros, con vertientes de longitud

moderadamente larga a muy larga (de 50 a más de 500 m) y forma de vertiente rectilínea y en algunos casos cóncavas o irregulares.

Las vertientes abruptas se encuentran en los contextos: i) *Relieves de fondo de cuencas interandinas*; ii) *Relieves de los márgenes de las cimas frías*; iii) *Vertientes y relieves superiores*; y iv) *Vertientes y relieves inferiores de las cuencas interandinas*.



Foto 8. Vertiente abrupta de derrames volcánicos tabulares. Sector El progreso. 07/12/2014.

3.1.5.5. Relieve volcánico colinado bajo (Rv8)

Esta unidad geomorfológica se representa por un relieve colinado con desniveles de 15 a 25 metros desarrollado en materiales volcánicos. En general tiene pendientes medias, vertientes con forma irregular y de longitud moderadamente larga (de 50 a 250 m) y cimas redondeadas.

Se localiza en dos contextos morfológicos sobre diferentes formaciones. En la zona oriental del cantón, el relieve se encuentra dentro del contexto *Paisajes de páramo con modelado periglacial*, sobre la Formación Tarqui en la que desarrolla valles en forma de V. En el sector centro sur del cantón, se da este relieve sobre la Formación Saraguro, con formas de valle planas dentro del contexto *Relieves de fondo de cuencas interandinas sin cobertura piroclástica*.



Foto 9. Relieve volcánico colinado bajo. Sector Pie de Garo. 22/08/2014.

3.1.5.6. Relieve volcánico colinado medio (Rv9)

En este caso, el relieve tiene como desnivel relativo característico entre 25 y 100 metros y formas de valle típicas en V. Se encuentra repartido por el cantón, entre tres contextos morfológicos.

En este cantón, este relieve que se incluye dentro del contexto *Paisajes de páramo con modelado periglacial* presenta más del 90% de la superficie total de esta geoforma. Se encuentra en varias zonas del cantón, pero la más extensa se localiza en la zona norte del cantón, con 52 km². Se desarrolla sobre la Formación Tarqui principalmente y una pequeña área en el suroeste del cantón sobre la Formación Saraguro. Este contexto presenta relieves con pendientes medias a fuertes (de 12 a 70%), vertientes moderadamente largas a largas con formas mixtas o rectilíneas y formas de cimas tanto agudas como redondeadas.

En el contexto *Relieves de fondo* el relieve presenta pendientes medias, vertientes rectilíneas moderadamente largas y cimas con forma plana, desarrolladas sobre la Formación Nabón. El relieve dentro del contexto *Relieves de los márgenes de cimas frías* es el que menor extensión tiene, localizado en el extremo suroeste del cantón. Se forma sobre la Formación Saraguro con pendientes fuertes, vertientes mixtas moderadamente largas y cimas agudas.

3.1.5.7. Relieve volcánico colinado alto (Rv10)

Este relieve tiene un desnivel relativo alto, de 100 a 200 metros. El relieve se encuentra repartido por varias zonas del cantón, en tres contextos distintos y se desarrolla sobre la Formación Tarqui. Generalmente presenta características de pendiente media a fuerte (de 25 a 40%), vertientes rectilíneas largas (de 250 a 500 m), formas de valle en V y de cima redondeada. Estas son las características que presenta el relieve en el contexto *Relieves de los márgenes de cimas frías*.

En el contexto *Vertientes y relieves inferiores de las cuencas interandinas* pueden darse relieves con pendientes muy fuertes, vertientes irregulares de longitud moderadamente larga a larga y forma de cima aguda. En el contexto *Paisajes de páramo* las características del relieve también pueden ser pendientes fuertes, formas de valle en U y las cimas agudas. En este último contexto, el relieve se desarrolla además sobre la Formación Saraguro, donde se dan vertientes más cortas y formas de cima plana.



Foto 10. Relieve volcánico colinado alto. Sector Namarín. 09/12/2014.

3.1.5.8. Relieve volcánico colinado muy alto (Rv11)

El relieve de esta geoforma se caracteriza por un desnivel relativo de 200 a 300 metros y la forma de valle en V.

En el extremo oriental del cantón, el relieve se localiza dentro del contexto *Paisajes de páramo* y en el extremo sur se encuentra en los *Relieves de los márgenes de cimas frías*, ocupando una gran extensión, aproximadamente 26 km². En estos contextos el relieve se desarrolla sobre la Formación Tarqui, con pendientes media a fuerte hasta fuerte (de 25 a 70%), las vertientes son muy largas con forma convexa, irregular o rectilínea y las cimas son generalmente redondeadas y en algún caso agudas.

Dentro del contexto *Vertientes y relieves superiores de las cuencas interandinas* el relieve se desarrolla en la Formación Saraguro, con pendientes fuertes, vertientes rectilíneas de larga longitud (de 250 a 500 m) y forma de cima aguda.



Foto 11. Relieve volcánico colinado muy alto. Cerro Namasara. Sector El Paso. 08/12/2014.

3.1.5.9. Relieve volcánico montañoso (Rv12)

Esta geoforma se sitúa en extremo oriental del cantón, sobre la Cordillera Quillosa. El relieve volcánico montañoso se caracteriza principalmente por su alto desnivel relativo, superior a 300 metros. En este caso está desarrollado sobre la Formación Tarqui en el contexto *Paisajes de páramo con modelado periglacial*.

Las pendientes de esta geoforma son medias a fuertes (de 25 a 40%), las vertientes muy largas con forma convexa y son típicas las cimas redondeadas y los valles en V.

3.1.6. Estructural

3.1.6.1. Relieves escalonados en graderío (Eh5)

En el este de la zona central del cantón Nabón, dentro del contexto *Relieves de fondo de cuencas interandinas* se sitúan los relieves escalonados en graderío. Se trata de un relieve con fuertes pendientes desarrollado sobre las tobas estratificadas de la

Formación Nabón, que dan estos relieves escalonados, los cuales presentan un desnivel mayor de 300 metros. Las vertientes que presentan son largas con formas mixtas y cimas de forma aguda.

3.1.6.2. Superficie de chevron (Ei5)

Estas superficies tienen una mayor inclinación que las superficies de cuesta y una geometría coincidente con los estratos sobre los que se desarrolla, en este caso la Formación Saraguro. En este cantón las pendientes son muy fuertes (de 70 a 100%) y se desarrollan sobre la Formación Saraguro. Aparecen en dos zonas del sector occidental del cantón.

Al este de la loma Gañarín, se localiza la superficie dentro del contexto *Vertientes y relieves inferiores*, donde presenta vertientes muy largas con forma rectilínea y un desnivel mayor de 300 metros. En la zona central del cantón, esta superficie se desarrolla en el contexto *Relieves de fondo* y se caracteriza por desniveles de 50 a 100 metros y vertientes rectilíneas moderadamente largas.

3.1.6.3. Vertiente de chevron (Ei7)

Estas vertientes se sitúan inmediatamente por debajo de las propias superficies de chevron anteriores (Ei5) y se emplazan en los mismos contextos morfológicos. Las vertientes están formadas, igualmente, sobre la Formación Saraguro. Sus características generalmente son pendientes fuertes o muy fuertes y vertientes rectilíneas de longitud moderadamente larga (de 50 a 250 m).

Las vertientes de chevron se encuentran en el contexto *Relieves de fondo*, donde presentan desniveles relativos de 5 a 15 metros o de 50 a 100 metros, también se encuentran en el contexto *Vertientes y relieves inferiores* con desniveles mayores, de 100 a 200 metros.

3.1.6.4. Restos de superficie estructural (Esr)

El 90% de la superficie de esta geoforma en el cantón Nabón se encuentra en el extremo occidental, sobre la loma Gañarín, dentro del contexto *Vertientes y relieves inferiores*. Los restos de esta superficie estructural presentan pendientes muy fuertes, con desniveles superiores a 300 metros y vertientes rectilíneas muy largas (más de 500 m). Se desarrollan sobre la Formación Saraguro.

Se encuentran también restos de superficies estructurales en el contexto *Relieves de fondo*, en la zona sur del cantón, al este de Namarín y El Paso. Están formados, en ambos casos, por la Formación Nabón y tienen vertientes de longitud moderadamente larga (de 50 a 250 m).

3.1.6.5. Niveles estructurales sobre lavas endurecidas (Ev1)

Estos niveles estructurales se localizan en los sectores sur y suroeste del cantón, repartidos en cuatro contextos morfológicos. Esta geoforma está proporcionada por los piroclastos (tobas y aglomerados gruesos con bloques de lava) y lavas (andesitas porfíricas) alternantes de la Formación Saraguro, donde los materiales duros, es decir las lavas, permiten la formación de los niveles estructurales.

En los cuatro contextos se dan características distintas, pero generalmente los niveles presentan pendientes medias o media a fuerte (de 12 a 40%), desniveles relativos de 50 a 300 metros y vertientes de longitud superior a los 500 metros. Los contextos *Relieves de los márgenes* y *Vertientes y relieves superiores* presentan estas características con forma de vertiente cóncava.

En el contexto *Relieves de fondo* existen también vertientes moderadamente largas (de 50 a 250 m) que producen pendientes fuertes a muy fuertes (hasta 100%) y las formas de vertiente son convexas o rectilíneas. En las *Vertientes y relieves inferiores* las pendientes pueden llegar hasta fuertes (70%) y el desnivel, superar los 300 metros; las vertientes pueden ser moderadamente largas y tener forma irregular.



Foto 12. Niveles estructurales sobre lavas endurecidas. Sector Torocucho.
07/12/2014.

3.1.6.6. Relieves escalonados sobre capas de lava endurecidas y otros materiales volcánicos (Ev2)

Se encuentran relieves escalonados en el extremo occidental del cantón, en dos contextos morfológicos. Al norte del núcleo urbano de El Progreso, se localiza esta geoforma en el contexto *Vertientes y relieves superiores* y en la frontera con el cantón Saraguro se encuentran otros relieves en el contexto *Vertientes y relieves inferiores*.

En el contexto *Vertientes y relieves inferiores* los relieves se desarrollan sobre la Formación Saraguro. Se caracterizan por pendientes fuertes a muy fuertes, desnivel relativo mayor de 300 metros y vertientes largas a muy largas (de 250 a más de 500 m) con formas mixtas o irregulares. Se dan formas de cima aguda y se encuentran afloramientos de brechas de color verde sobre los relieves.

En el contexto *Vertientes y relieves superiores* las pendientes son fuertes, el desnivel relativo va de 100 a 200 metros y las vertientes, a diferencia del contexto anterior son únicamente largas, con forma irregular. Las cimas en este contexto también son agudas.

3.1.7. Tectónico-erosivo

3.1.7.1. Relieve colinado medio (Rt4)

Este relieve se ha formado sobre los granitoides y rocas metamórficas de la Serie Zamora, con un desnivel característico de esta geoforma, variante entre 50 y 100 metros. La morfología consta de pendientes medias, con vertientes mixtas moderadamente largas (de 50 a 250 m) y tiene formas de valle en V y cimas redondeadas. Se sitúa en el extremo oriental del cantón, sobre la Cordillera Quillosa, dentro del contexto *Paisajes de páramo con modelado periglacial*.



Foto 13. Relieve colinado medio. Sector Piñán. 22/08/2014.

3.1.7.2. Relieve colinado muy alto (Rt6)

En este caso el relieve tiene un desnivel relativo de 200 a 300 metros. Se forma en la zona sureste del cantón, en el sector de Charcay de Cochapata, sobre la Formación Nabón. Las tobas que constituyen la litología de esta formación desarrollan un relieve con pendientes fuertes (de 40 a 70%) y vertientes con forma mixta y de larga longitud (de 250 a 500 m). Los valles tienen forma de U y las cimas son redondeadas. Se incluye en el contexto morfológico *Relieves de fondo de cuencas interandinas*.

3.1.7.3. Relieve montañoso (Rt7)

El relieve montañoso se localiza en continuidad o cercanía con los dos relieves anteriores, en los contextos morfológicos citados para cada geoforma y sobre las mismas litologías en cada contexto. Son relieves con un desnivel mayor de 300 metros. En general presentan una pendiente media a fuerte (de 25 a 40%), vertientes muy largas y valles en forma de V.

En el contexto *Paisajes de páramo con modelado periglacial* el relieve montañoso se localiza en el extremo oriental del cantón, al sur del relieve colinado medio (Rt4), sobre la Cordillera Quillosa. En este contexto las vertientes tienen forma mixta y se forman cimas agudas. En el caso de los *Relieves de fondo de cuencas interandinas* esta geoforma se sitúa al norte del relieve colinado muy alto (Rt6), al este de Nabón. Las cimas que se desarrollan son redondeadas y las vertientes tienen forma mixta.

3.1.8. Poligénicas

3.1.8.1. Coluvio-aluvial reciente (Coa1)

Esta geoforma se desarrolla rellenando valles, vaguadas y fondos de pequeños drenajes con depósitos coluvio aluviales. En este cantón se forma en tres contextos morfológicos con distintas características.

Se encuentran coluvio-aluviales recientes principalmente en la zona oriental del cantón. A lo largo del río León y en gran parte de la frontera noreste, esta geoforma se localiza dentro del contexto *Medio aluvial de Sierra*. Las pendientes varían de muy suaves a suaves (de 2 a 12%) y en el cauce alto del río León se dan pendientes fuertes. La forma de los valles puede ser en forma de V o plana. También se localiza en menor extensión en el contexto *Relieves de los márgenes de cimas frías* en las quebradas Trancahuaycu y Shigullán, donde las pendientes son medias y los valles tienen forma de V.

En la zona sur del cantón, en la quebrada Canal Huaycu, al suroeste de Cochapata, se encuentra un coluvio-aluvial reciente incluido en el contexto *Relieves de fondo*. Sus características son pendientes fuertes y formas de valle en V.



Foto 14. Coluvio-aluvial reciente. Sector Pavan. 22/08/2014.

3.1.8.2. Coluvio-aluvial antiguo (Coa2)

Esta geoforma se sitúa repartida por la mitad septentrional del cantón, en casi todos los contextos morfológicos presentes en el cantón. Al igual que los anteriores, están formados por depósitos coluvio aluviales, pero presentan vegetación y disección como muestras de su "antigüedad".

Más del 80% de esta geoforma se incluye en el contexto *Medio aluvial de Sierra*, con gran variedad de pendientes, desde suaves a fuertes (de 5 a 70%). En los *Paisajes de páramo* las pendientes van de suaves a medias. En los dos contextos se forman valles tanto en forma de V como plana.

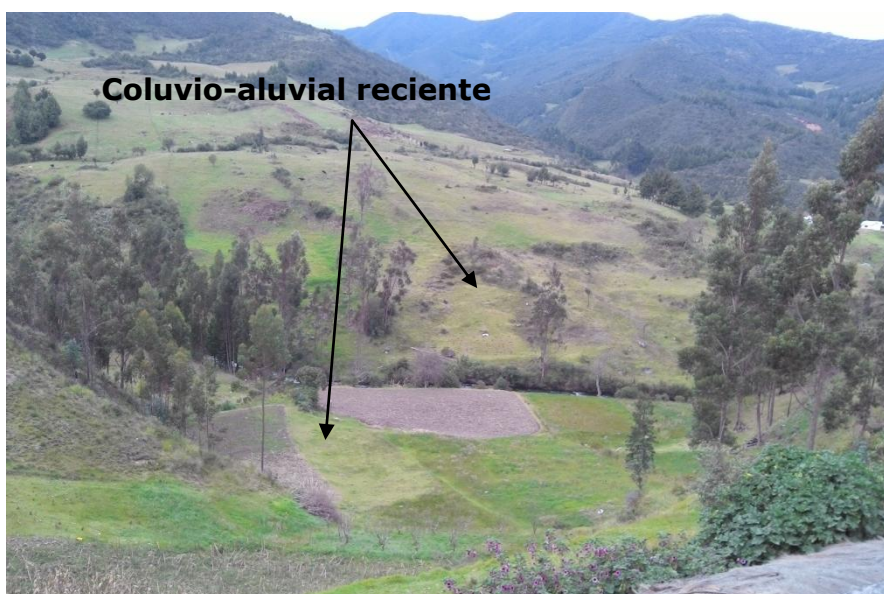
Entre los contextos *Relieves de fondo*, *Relieves de los márgenes de cimas frías* y *Vertientes y relieves inferiores* se encuentra el 3% de los coluvio-aluviales antiguos del cantón. Las características son comunes, siendo las pendientes medias y los valles en forma de V.

3.1.8.3. Superficie horizontal (Sh2)

Estas superficies son ligeramente onduladas, generalmente con una pendiente suave (de 5 a 12%). Se consideran de origen incierto o de difícil adscripción genética, por lo que se incluyen en este grupo genético y están, principalmente, formadas por erosión del medio colindante.

Se encuentran en dos zonas diferentes de este cantón y ocupan extensiones menores de un kilómetro cuadrado. En la zona noreste del cantón se encuentra una superficie horizontal, sobre la loma Caraloma, dentro del contexto *Relieves de fondo de cuencas interandinas*. Esta superficie se desarrolla sobre la Formación Tarqui y ocupa la superficie superior de una ladera.

En la zona sur del cantón, cerca de la frontera, se desarrolla otra superficie horizontal en la margen derecha del río León representando un rellano al final de la ladera, con una pendiente muy suave (de 2 a 5%) sobre la Formación Saraguro. En este caso, la geoforma se incluye en el contexto *Relieves de los márgenes de las cimas frías*.

3.1.8.4. Superficie horizontal disectada (Sh3)

Esta geoforma se ubica al suroeste del núcleo urbano de Nabón, se encuentran dos geoformas separadas por un canal fluvial. Se incluye en el contexto *Relieves de fondo de cuencas interandinas*. Esta superficie horizontal se desarrolla sobre la Formación Nabón, constituida por tobas estratificadas que generan la pendiente suave de la superficie.

En este caso la geoforma presenta una disección con vertientes de longitud corta (de 15 a 50 m) y forma mixta, desniveles de 15 a 25 metros, valles en forma de V y cimas planas.

3.1.8.5. Superficie inclinada (Si2)

Esta superficie se encuentra dentro del contexto *Relieves de fondo de cuencas interandinas* en dos ubicaciones diferentes. Se localizan dos superficies continuas en la zona suroeste del cantón, al noreste de la geoforma anterior (Sh2), bajo el núcleo urbano de Nabón. Se desarrollan sobre la Formación Nabón, debido a la estratificación en su litología, y presenta una pendiente media. Una de las superficies presenta un desnivel de 25 a 50 metros y una vertiente mixta moderadamente larga; la otra superficie tiene un desnivel de 50 a 100 metros y una vertiente rectilínea larga (de 250 a 500 m).

Se identifica otra superficie inclinada en el sector sur del cantón, al oeste de la loma de Quingo. Esta geoforma se ha desarrollado sobre la Formación Saraguro debido a un cambio a menor pendiente, media a fuerte (de 25 a 40%), en medio de una ladera de fuerte pendiente. La superficie presenta un desnivel relativo de 100 a 200 metros y una vertiente mixta de larga longitud.

3.1.8.6. Superficie inclinada disectada (Si3)

Se localizan superficies inclinadas disectadas en la zona sur del cantón, dentro del contexto *Relieves de fondo de cuencas interandinas*. Esta geoforma, similar a la anterior pero con mayor disección, se desarrolla sobre la Formación Nabón.

En general estas superficies se caracterizan por tener una longitud de vertiente moderadamente larga (de 50 a 250 m) pero se distinguen otras características en las diferentes geoformas. Al sur del núcleo urbano de Nabón, alrededor de la loma del Castillo, las superficies presentan pendientes suaves (de 5 a 12%), con desniveles de 25 a 50 metros y forma de vertiente mixta. Hacia el sur, sobre el núcleo urbano de Cochapata, se sitúa una superficie de mayor extensión, atravesada por la quebrada Infiernillo. Esta superficie presenta una pendiente media, desniveles de 25 a 100 metros y sus vertientes son rectilíneas.

3.1.8.7. Abrupto de superficie inclinada (Si4)

Se ha identificado este abrupto asociado a las superficies inclinadas (Si2) y superficies inclinadas disectadas (Si3) de los alrededores del núcleo urbano de Nabón. Por tanto, forma parte del contexto *Relieves de fondo de cuencas interandinas* y está desarrollado sobre la misma formación.

Estos abruptos tienen pendientes fuertes (de 40 a 70%), desniveles relativos comprendidos entre 25 y 100 metros y vertientes mixtas de longitud moderadamente larga (de 50 a 250 m).

3.1.8.8. Interfluvio de cimas redondeadas (Ar1)

Esta unidad geomorfológica se encuentra en la mitad septentrional del cantón, con mayor presencia en el sector oriental. Se trata de una geoforma en la que culminan las cimas con forma redondeada, con un amplio rango de pendientes, del 12% a 70%.

Se identifican en cuatro de los contextos morfológicos existentes en el cantón: i) *Paisajes de páramo con modelado periglacial y huellas glaciares poco marcadas*; ii) *Relieves de fondo de cuencas interandinas sin cobertura piroclástica*; iii) *Relieves de los márgenes de las cimas frías*; y iv) *Vertientes y relieves inferiores de las cuencas interandinas, sin cobertura piroclástica. Sierra Sur*. En los tres primeros contextos los interfluvios se desarrollan sobre la Formación Tarqui, en el último sobre la Formación Saraguro.



Foto 15. Interfluvio de cimas redondeadas. Sector Usha Rodeo. 22/08/2014.

3.1.8.9. Interfluvio de cimas estrechas (Ar2)

Esta geoforma se reparte por toda la mitad septentrional del cantón. Aparece en todos los contextos morfológicos del cantón, excepto en el *Medio aluvial de Sierra*. Es la única geoforma presente en el contexto *Paisajes glaciares*, donde ocupa una superficie muy pequeña, de menos de medio kilómetro cuadrado, al igual que en el contexto *Vertientes y relieves superiores*.

En esta morfología las cimas presentan una forma aguda. Se desarrollan sobre todas las litología presentes en el cantón, principalmente en las formaciones Saraguro y Tarqui, en las que pueden tener una pendiente de media a fuerte (de 12 a 70%) y en menor extensión en la Serie Zamora y la Formación Nabón, en las cuales únicamente se desarrollan cimas estrechas con fuertes pendientes (de 40 a 70%).

3.1.8.10. Afloramientos rocosos (Sdv3)

Esta geoforma se localiza en muy pequeñas extensiones, menores de medio kilómetro cuadrado, en dos ubicaciones y contextos distintos. El sustrato sobre el que se desarrolla esta unidad geomorfológica en ambos casos es la Formación Tarqui, formada por tobas y aglomerados caolinizados, con bajo porcentaje de lava.

Se encuentran afloramientos rocosos en la zona noroeste del cantón, en el contexto *Vertientes y relieves superiores de las cuencas interandinas*, en los que únicamente se ha caracterizado una pendiente muy fuerte (de 70 a 100%).

En la frontera sureste del cantón, al suroeste del cerro Shiguilán, se localiza esta geoforma, la cual presenta una pendiente media, un desnivel relativo de 25 a 50 metros, formas de cima redondeada y vertientes mixtas con una longitud moderadamente larga (de 50 a 250 m).

IV. RESUMEN Y CONCLUSIONES

El cantón Nabón cuenta con una superficie total de 632 km², siendo el total de la zona de estudio del cantón. Está situado íntegramente en la región Sierra. Presenta alturas sobre el nivel del mar que varían desde 1.000 metros hasta un máximo de 3.800 metros.

En el cantón Nabón se pueden diferenciar cuatro dominios fisiográficos, todos forman parte de la región Sierra. Se presentan, en general, en franjas estructurales con una dirección principal NE-SO.

1. **Cimas frías de las Cordilleras Occidental y Real.** Este dominio fisiográfico representa la mitad de la extensión total del territorio estudiado, unos 328 km², ocupando gran parte de las zonas central y oriental del cantón. Contiene, en el territorio estudiado, tres contextos morfológicos.

El contexto morfológico *Paisajes glaciares* ocupa una extensión muy limitada en el cantón, aproximadamente seis hectáreas. Únicamente se ha identificado la geoforma poligénica interfluvio de cimas estrechas.

El contexto morfológico *Paisajes de páramo con modelado glaciar y huellas glaciares poco marcadas* se presenta en una franja en la zona central del cantón, en el extremo oriental y en la frontera suroriental. Las geoformas más representativas de este contexto son de génesis volcánica, como el relieve volcánico colinado medio y la superficie de meseta volcánica disectada. Tienen una importante extensión las geoformas de laderas, representadas por varios tipos de vertientes y el relieve colinado medio de génesis tectónico-erosiva. Como geoformas representativas de génesis fluvial están los barrancos y particularmente se encuentra una depresión lagunar, como geoforma fluvio-lacustre.

El contexto morfológico *Relieves de los márgenes de cimas frías* es el contexto de mayor extensión del cantón, presenta unos 197 km² de la superficie total. Se localiza principalmente en la zona oriental del cantón, rodeando en parte al contexto *Relieves de fondo de cuencas interandinas* y en la zona noroccidental, con mayor presencia en la zona noroccidental. Las geoformas de laderas son las más representativas del contexto, principalmente la vertiente heterogénea y la vertiente rectilínea con abruptos entre varios tipos de vertientes; asociados a ellas se encuentran importantes depósitos de deslizamiento (masa deslizada) y coluviones antiguos. Son características como geoformas volcánicas el relieve volcánico colinado muy alto y la vertiente abrupta de derrames volcánicos tabulares. Se encuentran también en este contexto el mayor porcentaje de los interfluvios de cimas estrechas y algo menos redondeadas, como representación de las geoformas poligénicas.

2. **Vertientes y relieves de cuencas interandinas.** Este dominio es el segundo con mayor extensión del cantón, con unos 156 km² de la superficie total. Ocupa la mayor parte del extremo occidental del cantón. Este dominio fisiográfico está compuesto por dos contextos morfológicos muy similares, en los que las geoformas de laderas son las más representativas.

Dos tercios de este dominio forman parte del contexto morfológico *Vertientes y relieves inferiores de las cuencas interandinas, sin cobertura piroclástica*.

Sierra Sur, que ocupa una extensión de algo más de 100 km² de la superficie del cantón. Las geoformas de laderas más características son la vertiente heterogénea, vertiente rectilínea y vertiente abrupta con fuerte disección, entre otros tipos de vertientes y asociados a ellas los depósitos de deslizamiento (masa deslizada), los escarpes de deslizamiento producidos por ellos y en menor porcentaje coluviones antiguos. Las geoformas de tipo estructural se representan particularmente por los niveles estructurales sobre lavas endurecidas, que dan lugar a grandes superficies, así como restos de superficie estructural y relieves escalonados. Las geoformas fluviales están representadas por barrancos. Se han identificado geoformas poligénicas como interfluvios de cimas estrechas, principalmente y dentro del grupo genético volcánico, la geoformas relieve volcánico colinado alto y vertiente abrupta de derrames volcánicos tabulares.

El contexto *Vertientes y relieves superiores de las cuencas interandinas, sin cobertura piroclástica. (Sierras Central y Meridional)* presenta menor extensión. Se encuentra situado en la zona occidental del cantón, entre el contexto anterior y el contexto *Relieves de los márgenes de las cimas frías*. También presenta como principal representación las geoformas de laderas, como vertiente heterogénea y rectilínea con y sin fuerte disección. Al igual que el contexto anterior, las geoformas fluviales se presentan como barrancos y tienen cierta representación los niveles estructurales sobre lavas endurecidas como geoformas de génesis estructural, además de los relieves escalonados sobre capas de lava endurecida. Particularmente se caracteriza por tener depósitos glaciares modelados por acción fluvial como geoforma de génesis glaciario.

- 3. Relieves de fondo de cuencas interandinas.** Este dominio fisiográfico ocupa casi el 20% de la superficie del cantón. Se encuentra ubicado en la zona nororiental y central, en la dirección del valle que forma el río León, en parte de su cuenca alta. En este cantón, presenta un solo contexto morfológico, denominado *Relieves de fondo de cuencas interandinas sin cobertura piroclástica*.

Presenta un importante desarrollo de laderas, siendo la génesis mayoritaria del contexto, con una gran presencia de vertientes heterogéneas y, en menor porcentaje, vertientes rectilíneas y abruptas de diferentes tipos. Asociados a estas laderas se encuentran depósitos de deslizamiento, coluviones antiguos y macrocoluviones. En este contexto la génesis fluvial tiene mayor desarrollo que en los contextos nombrados anteriormente, representada por barrancos, valles en V y encañonamientos principalmente. Como geoforma particular se encuentra una laguna colmatada, de génesis fluvio-lacustre. El grupo genético de formas poligénicas se representa principalmente por superficies inclinadas disectadas y no disectadas, sus respectivos abruptos y en menor medida por interfluvios de cimas estrechas y algunos depósitos coluvio-aluviales antiguos y recientes. El modelado estructural se destaca por relieves colinados muy altos y montañosos.

- 4. Medio aluvial de Sierra.** Presenta la segunda menor extensión del cantón, unos 25 km². Este dominio se corresponde, exclusivamente, con el contexto morfológico de mismo nombre. Las geoformas más abundantes del *Medio aluvial de Sierra* son las relacionadas con el modelado fluvial y están asociadas a los sistemas fluviales de los ríos León y Mandur principalmente, junto con

una multitud de afluentes de estos ríos. Se identifican geoformas como encañonamiento, barranco, valle en V, terraza baja y cauce actual (sobreelevación del cauce en la llanura de inundación) y garganta. Se encuentran en menor porcentaje depósitos de génesis poligénica, como coluvio-aluviales antiguos y recientes y coluviones antiguos como geoformas de génesis de laderas.

Una de las características más destacables del cantón Nabón es que prácticamente la mitad de su superficie está formada por una gran variedad de vertientes y que una parte importante del resto de la superficie está formada por relieves volcánicos. Este hecho muestra la importancia de la dinámica fluvial en esta zona de sierra, donde la red de drenaje, formada principalmente por geoformas erosivas, ha influido fuertemente, creando importantes incisiones en las cuencas altas de los ríos de esta zona. Estos ríos, principalmente los ríos León y Mandur han erosionado el relieve en dirección NE-SO, formando dos cuencas distintas, entre las que se elevan los relieves de la Cordillera Real del dominio de Cimas frías de la Cordillera Occidental y Real.

El sustrato geológico de este cantón se constituye principalmente por formaciones volcánicas y un menor porcentaje por los granitos y rocas metamórficas de la Serie Zamora. El resto de la superficie, menos del 13%, se cubre por diferentes depósitos superficiales. La mayor parte de las vertientes y relieves del cantón se desarrollan sobre las formaciones Saraguro y Tarqui. La Formación Nabón se encuentra en gran parte del contexto *Relieves de fondo de cuencas interandinas*. La Serie Zamora se localiza únicamente en el extremo oriental del cantón, formando geoformas de relieve colinado medio y montañoso y la única geoforma presente en el contexto *Paisajes glaciares*, interfluvio de cimas estrechas.

En este cantón se puede destacar la presencia de geoformas poco comunes. Generalmente se desarrollan debido a las litologías de las formaciones que las componen. Se encuentran, por ejemplo, Vertientes abruptas con derrames volcánicos tabulares, que se desarrollan sobre piroclastos (tobas y aglomerados gruesos con bloques de lava) y lavas (andesitas porfiríticas) alternantes de la Formación Saraguro. Se dan también diferentes relieves como Relieves escalonados sobre capas de lava endurecida y otros materiales volcánicos, sobre las formaciones Saraguro y Tarqui (compuesta por tobas y aglomerados (dacíticos, riolíticos y andesíticos) caolinizados, con bajo porcentaje de lava) y los Relieves escalonados en graderío, formados en las tobas estratificadas de la Formación Nabón. Otra geoforma más común, pero con una importante presencia en este cantón son los niveles estructurales sobre lavas endurecidas, que se desarrollan grandes extensiones sobre la Formación Saraguro. Es destacable explicar que debido a estas litologías con capas alternantes de diferente consolidación (capas más duras de lavas alternando capas de sedimentos o piroclastos más alteradas) se crean inestabilidades que, junto a la actividad estructural del sistema de fallas Girón, con dirección preferencial NE-SO y los sistemas de fallas asociados, producen grandes deslizamientos de ladera, generando multitud de depósitos de deslizamiento y macrocoluviones, observados en todo el cantón.

V. BIBLIOGRAFÍA

5.1. Referencias generales

Clapperton, C.M., 1993. Quaternary Geology and Geomorphology of South America. *Elsevier*. Ámsterdam, 779 p.

Colombo, F., y Martí, J., 1992. Depósitos volcano-sedimentarios. En: Sedimentología, colección Nuevas tendencias. *Consejo Superior de Investigaciones Científicas (CSIC)*. Madrid, 271-345.

CLIRSEN, 1998. Estudio geomorfológico del cantón Guayaquil. *Informe no publicado*. Quito, 34 p.

CLIRSEN, 2012. Proyecto: "Generación de Geoinformación para la gestión del territorio a nivel nacional, escala 1:25.000". Geomorfología. Metodología (versión 2012). *Informe no publicado*. Quito, 36 p.

Coltorti, M., y Ollier, C.D., 2000. Geomorphic and tectonic evolution of the Ecuadorian Andes. *Geomorphology*, 32, 1-19.

Duque, P., 2000. Léxico Estratigráfico del Ecuador. *CODIGEM*. Quito, 102 p.

Gutiérrez, M., 2008. Geomorfología. *Pearson Educación, S.A.* Madrid, 898 p.

IEE, 2013. Base conceptual de la cartografía geomorfológica y de amenaza por tipo de movimiento en masa. *Informe no publicado*. Quito, 114 p.

Iriondo, M.H., 2012. Cuaternario de Ecuador, Perú y Chile. *Museo Provincial de Ciencias Naturales*. Santa Fe, 416 p.

Leopold, L. B., 1994. A View of the River. *Harvard University Press*. Cambridge, Massachusetts, 298 p.

Ministerio de Medio Ambiente, 2006. Guía para la elaboración de estudios del medio físico. *Serie Monografías, Centro de Publicaciones de la Secretaría General Técnica del Ministerio de Medio Ambiente*. Madrid, 917 p.

Reading, A. J., Thompson, R. D., y Millington, A.C., 1995. Humid Tropical Environments. *Blacwell*. Oxford, 429 p.

Rossiter, D., 2000. Metodologías para el levantamiento del recurso suelo: texto base. (trad. R. Vargas 2004). *ITC, Soil Science Division*. Netherlands, s.p.

Strahler, A. N., 1979. Geografía Física. *Ediciones Omega* (4ª edición). Barcelona, 767 p.

Van Zuidam, R.A., 1985. Aerial photo-interpretation in terrain analysis and geomorphologic mapping. *Printed Smith Publishers*. Netherlands, 442 p.

Vera, R., 2013. Geology of Ecuador. *Gráficas Iberia*. Quito, 150 p.

Zinck, J.A., 2012. Geopedología. *ITC*. Enschede, Netherlands, 123 p.

5.2. Bibliografía citada

Bristow, C.R., y Hoffstetter, R., 1977. Lexique Stratigraphique International, vol. V. Amérique Latine, Fasc. 5 a 2: Ecuador. *Centre National de la Recherche Scientifique (CNRS)*. París, 410 p.

CODIGEM-BGS (Corporación de Desarrollo e Investigación Geológico-Minera-Metalúrgica; British Geological Survey), 1994. Geological and metal occurrence maps of the Cordillera Real Metamorphic Belt, Ecuador, esc. 1:500.000. (Publicado en 2 hojas). *CODIGEM*. Quito.

CODIGEM-BGS (Corporación de Desarrollo e Investigación Geológico-Minero-Metalúrgica; British Geological Survey), 1993. Mapa Geológico del Ecuador, esc. 1:1.000.000. *CODIGEM*. Quito.

CODIGEM-BGS (Corporación de Desarrollo e Investigación Geológico-Minera-Metalúrgica; British Geological Survey), 1997 y 1998. Mapa Geológico de la Cordillera Occidental del Ecuador, esc. 1:200.000. (Publicado en 5 hojas). *CODIGEM*. Quito.

DGGM-UK (Dirección General de Geología y Minas; Misión Británica), 1974. Hoja Geológica: Girón (Hoja 54), esc. 1:100.000. *DGGM*. Quito.

DGGM-UK (Dirección General de Geología y Minas; Misión Británica), 1973. Hoja Geológica: Saraguro (Hoja 55), esc. 1:100.000. *DGGM*. Quito.

DGGM-IGS (Dirección General de Geología y Minas; Institute of Geological Sciences), 1982. Mapa Geológico del Ecuador, esc. 1:1.000.000. *DGGM*. Quito.

INEMIN (Instituto Ecuatoriano de Minería), 1989. Hoja Geológica: Gualaquiza (Hoja 75), esc. 1:100.000. *INEMIN*. Quito.

Winckell, A. (coordinador), 1997. Los paisajes naturales del Ecuador: las regiones y paisajes del Ecuador. *CEDIG, IPGH, ORSTOM, IGM*. Quito, 416 p. + mapa esc. 1:1.000.000.

ANEXO I. MODELO DE FICHA DE CAMPO

Tracasa Ecuador. Formulario de Ficha

LEVANTAMIENTO DE CARTOGRAFÍA TEMÁTICA ESCALA 1:25.000
Ficha General de Información de Campo - Geomorfología

1. Datos Generales

Identificación

Código Ficha Fecha descripción

Código Salida Código Responsable Número Ficha

Coordenadas

Longitud:

Latitud:

Altitud:

Ubicación

PROVINCIA

CANTON

PARROQUIA

2. Descripción

Contexto Morfológico

Geoforma Pendiente

Forma Cima Desnivel Relativo

Forma Vertiente Longitud Vertiente

Forma Valle Formación

Litología

Descripción Litología

A. Fotos Descripción Geoforma

3. Macizo Rocoso

Macizo Rocoso 1

Estructura Macizo Rocoso <input type="text"/>	Humedad <input type="text"/>	Número Muestras <input type="text"/>	Categorización Roca
Grado Fracturación <input type="text"/>	Tipo Discontinuidad <input type="text"/>	Buzamiento <input type="text"/>	Clasificación <input type="text"/>
Grado Meteorización <input type="text"/>	Espacio entre Discontinuidades <input type="text"/>	Azimuth <input type="text"/>	Tipo <input type="text"/>
Grado Compactación <input type="text"/>	Abertura entre Discontinuidades <input type="text"/>	Profundidad <input type="text"/>	Textura <input type="text"/>
Afloramiento Agua <input type="text"/>	Material Relleno <input type="text"/>		

Macizo Rocoso 2

Estructura Macizo Rocoso <input type="text"/>	Humedad <input type="text"/>	Número Muestras <input type="text"/>	Categorización Roca
Grado Fracturación <input type="text"/>	Tipo Discontinuidad <input type="text"/>	Buzamiento <input type="text"/>	Clasificación <input type="text"/>
Grado Meteorización <input type="text"/>	Espacio entre Discontinuidades <input type="text"/>	Azimuth <input type="text"/>	Tipo <input type="text"/>
Grado Compactación <input type="text"/>	Abertura entre Discontinuidades <input type="text"/>	Profundidad <input type="text"/>	Textura <input type="text"/>
Afloramiento Agua <input type="text"/>	Material Relleno <input type="text"/>		

Macizo Rocoso 3

Estructura Macizo Rocoso <input type="text"/>	Humedad <input type="text"/>	Número Muestras <input type="text"/>	Categorización Roca
Grado Fracturación <input type="text"/>	Tipo Discontinuidad <input type="text"/>	Buzamiento <input type="text"/>	Clasificación <input type="text"/>
Grado Meteorización <input type="text"/>	Espacio entre Discontinuidades <input type="text"/>	Azimuth <input type="text"/>	Tipo <input type="text"/>
Grado Compactación <input type="text"/>	Abertura entre Discontinuidades <input type="text"/>	Profundidad <input type="text"/>	Textura <input type="text"/>
Afloramiento Agua <input type="text"/>	Material Relleno <input type="text"/>		

A. Fotos Macizo Rocoso

MR1	MR2	MR3
-----	-----	-----

B. Otros Aspectos Macizo rocoso

4. Depósitos Superficiales

Tipo Depósito Superficial

Composición Depósito Superficiales	Porcentaje
<input type="text"/>	<input type="text"/>

A. Fotos Depósitos superficiales

DS1	DS2	DS3
-----	-----	-----

B. Otros Aspectos Depósito superficial

#. Observaciones Generales

Sincroniza con Geomorfología
 Guardar

ANEXO II. CÓDIGOS DE FICHAS DE CAMPO LEVANTADAS EN EL CANTÓN

CGg-NVI_B4-60-0075	CGg-ÑVI_A3-59-0031	CGg-NVI_D2-59-0182
CGg-NVI_B4-60-0076	CGg-ÑVI_A3-59-0033	CGg-NVI_D2-59-0190
CGg-NVI_B4-60-0078	CGg-ÑVI_A3-59-0034	CGg-NVI_D2-59-0191
CGg-NVI_B4-60-0079	CGg-ÑVI_A3-59-0035	CGg-NVI_D2-59-0192
CGg-NVI_B4-60-0080	CGg-ÑVI_A3-59-0037	CGg-NVI_D2-59-0195
CGg-NVI_B4-60-0081	CGg-ÑVI_A3-59-0038	CGg-NVI_D2-59-0219
CGg-NVI_B4-60-0082	CGg-ÑVI_A3-59-0041	CGg-NVI_D2-59-0220
CGg-NVI_B4-60-0098	CGg-ÑVI_A3-59-0042	CGg-NVI_D2-59-0221
CGg-NVI_B4-60-0100	CGg-ÑVI_A3-59-0043	CGg-NVI_D2-59-0222
CGg-NVI_B4-60-0101	CGg-ÑVI_C1-59-0044	CGg-NVI_D2-59-0224
CGg-NVI_B4-60-0102	CGg-ÑVI_C1-59-0045	CGg-NVI_D2-59-0235
CGg-NVI_B4-60-0106	CGg-ÑVI_C1-59-0047	CGg-NVI_D2-59-0237
CGg-NVI_B4-60-0111	CGg-ÑVI_C1-59-0048	CGg-NVI_D2-59-0239
CGg-ÑVI_A3-59-0025	CGg-ÑVI_C1-59-0049	CGg-NVI_D2-59-0269
CGg-ÑVI_A3-59-0026	CGg-ÑVI_C1-59-0050	
CGg-ÑVI_A3-59-0027	CGg-NVI_D2-59-0181	

ANEXO III. GLOSARIO DE GEOFORMAS

El presente glosario recoge, en orden alfabético, la definición de cada una de las geoformas del Catálogo de Cartografía Geomorfológica a Escala 1:25.000, realizada dentro del proyecto de Cartografía Temática del Ecuador.

La denominación y definición de cada una de las geoformas ha seguido, a grandes rasgos, la nomenclatura y base conceptual definida por el Instituto Espacial Ecuatoriano, IEE (exClirsén), del que este proyecto es continuación, con algunas modificaciones específicas llevadas a cabo en este trabajo.

Asimismo, se incluyen diversos términos no contemplados en el catálogo de dicho organismo, cuya nomenclatura y definición se ajustan a las establecidas en la bibliografía geomorfológica de uso más extendido y aceptado o, en su defecto, al sentido con que han sido utilizadas en el presente proyecto. Se ha tenido especialmente en cuenta, para la definición y comentarios de algunos términos de nueva incorporación, la publicación "Los paisajes naturales del Ecuador: las regiones y paisajes del Ecuador" (Winckell, A., 1997).

Nota: Las expresiones que aparecen *en cursiva* dentro de una definición hacen referencia a otra geoforma recogida en el glosario.

-A-

ABRUPTO DE COLADA DE LAVA: vertiente frontal de una *colada de lava antigua* o de una *colada de lava muy reciente*, con pendiente sensiblemente superior al resto del cuerpo lávico.

ABRUPTO DE CONO DE DEYECCIÓN: escarpe o escalón que limita con una *superficie de cono de deyección* y que forma parte del mismo cuerpo sedimentario.

ABRUPTO DE CONO DE DEYECCIÓN DISECTADO: escarpe o escalón que limita con una *superficie de cono de deyección disectado* y que forma parte del mismo cuerpo sedimentario.

ABRUPTO DE CONO DE ESPARCIMIENTO: escarpe o escalón que limita con la superficie de cualquier tipo de cono de esparcimiento (*ver superficie de cono de esparcimiento, superficie de cono de esparcimiento disectado, superficie de cono de esparcimiento muy disectado*) y que forma parte del mismo cuerpo sedimentario.

ABRUPTO DE SUPERFICIE ALTA: escarpe o escalón que limita con una *superficie alta* o con una *superficie alta disectada*, presentando una inclinación sensiblemente superior a la de ésta.

ABRUPTO DE SUPERFICIE HORIZONTAL: escarpe o escalón que limita con una *superficie horizontal* o con una *superficie horizontal disectada*, presentando una inclinación sensiblemente superior a la de ésta.

ABRUPTO DE SUPERFICIE INCLINADA: escarpe o escalón que limita con una *superficie inclinada* o con una *superficie inclinada disectada*, presentando una inclinación sensiblemente superior a la de ésta.

ACANTILADO: ladera junto a la línea de costa, de pendiente muy elevada y desnivel usualmente mayor a 15 metros.

ACANTILADO ROCOSOS EN DESPLOME: ladera de pendiente muy pronunciada, que incluye partes de la misma en voladizo o salientes respecto a la vertical.

ACUMULACIONES PIROCLÁSTICAS CON BANCOS Y/O LÓBULOS DE GELIFLUXIÓN: geoforma constituida por depósitos piroclásticos, sometidos a un flujo lento de la capa superior del suelo, empapada en agua en la época de deshielo. Se produce en ambientes periglaciares.

AFLORAMIENTOS ROCOSOS: rocas aflorantes en superficie, con escasa o nula presencia de suelo, que no presentan rasgos morfológicos específicos. Para medios morfoclimáticos fríos, de características periglaciares, se utiliza el término *afloramientos rocosos en ambiente periglaciár*.

AFLORAMIENTOS ROCOSOS EN AMBIENTE PERIGLACIAR: rocas en superficie, con escasa o nula presencia de suelo, que no presentan rasgos morfológicos específicos. Se utiliza esta denominación cuando aparecen en zonas de ambiente periglaciár que, no obstante, han podido estar sometidas anteriormente a modelado glaciár.

APLANAMIENTO KÁRSTICO: superficie aplanada, producto de la disolución de rocas carbonatadas. A veces sobresalen de su interior, o la rodean, relieves residuales kársticos.

ÁREAS ENDORREICAS EN LLANURAS ALUVIALES Y TERRAZAS: depresiones en llanuras aluviales (*valle fluvial, llanura de inundación*) o en terrazas fluviales (*terrazza media, terraza alta, terraza colgada, terrazas escalonadas, terrazas indiferenciadas*) en las que el agua se acumula de forma estacional o permanente. Incluyen toda el área de la cubeta o depresión, es decir, toda la superficie deprimida a partir de la cual el agua discurre hacia el interior de la Geofoma delimitada.

-B-

BADLANDS: áreas que presentan un modelado con intensa disección en surcos erosivos, cárcavas y barrancos, con frecuente agrietamiento en superficie. Están desprovistas de suelo productivo y, preferentemente, se desarrollan en materiales arcillosos y margosos bajo climas áridos y semiáridos.

BARJANES: dunas con forma de media luna en planta, cuyos cuernos apuntan en el sentido de la procedencia del viento dominante.

BARRA O CRESTA ESTRUCTURAL: relieve estructural proporcionado por capas muy inclinadas, próximas a la vertical, con las que la superficie del terreno es coincidente.

BARRANCO: en este proyecto, se considera bajo esta denominación a un curso de orden menor, situado habitualmente en cabeceras fluviales, con fuertes pendientes transversales al eje de drenaje; representa una forma de incisión fluvial, que no contiene sedimentos cubriendo de forma generalizada su lecho y márgenes.

BASÍN: depresión endorreica, con acumulación de agua permanente o estacional, situada en la Llanura Aluvial reciente de la región Costa.

BLOQUES ERRÁTICOS GLACIARES: bloques, de dimensiones métricas a decamétricas, depositados por la actividad glaciaria, generalmente de litologías distintas a las del material sobre el que se asientan.

-C-

CALDERA: depresión circular o elíptica, situada en la parte superior del edificio volcánico, similar a un *cráter*, pero de dimensiones mucho mayores. Muchas calderas se han generado por hundimiento y colapso de la cámara magmática, tras la emisión de grandes cantidades de material volcánico.

CAMPO DE DUNAS: área de extensión considerable, ocupada por dunas o colinas de arena de diferentes geometrías.

CAMPO DE REG: desierto pedregoso.

CASQUETE DE CUMBRE NIVAL, CASQUETE GLACIAR: masa de hielo y nieve, a veces con presencia de glaciares actuales, situada en la cumbre de un cono volcánico.

CAUCES ABANDONADOS, MEANDROS ABANDONADOS: segmentos fluviales abandonados por el cambio de trazado del río en su evolución. Presentan relleno de sedimentos y los suelos que se desarrollan en ellos son susceptibles de aprovechamiento agrícola.

CAUCES Y MEANDROS OCASIONALMENTE FUNCIONALES: tramos o segmentos fluviales que, aun habiendo sido abandonados por el cauce, son ocupados por las aguas en períodos de avenida o de grandes precipitaciones. Aparecen en ellos, con frecuencia, suelos de carácter pantanoso.

CERRO TESTIGO: cerro aislado, que sobresale respecto al entorno adyacente, que permanece como residuo o testigo de la erosión de los materiales que le rodeaban.

CHIMENEAS DE HADAS: formas de erosión caracterizadas por la presencia de torrecillas o pináculos, abruptos y próximos entre sí, culminadas por grandes cantos o bloques. Se generan en materiales poco coherentes y muy heterométricos.

CIRCO GLACIAR: depresión semicircular o semielíptica, dominada por laderas de elevada pendiente y que está, o ha estado, ocupada por el hielo. La depresión conlleva la existencia de un umbral a la salida del circo, que puede ser de carácter rocoso o estar formado por depósitos glaciares.

COLADA DE LAVA ANTIGUA: cuerpo originado cuando el magma líquido alcanza la superficie y fluye sobre el relieve, dando lugar a una gran diversidad de formas en superficie. Se consideran antiguas a las que ya aparecen con cobertura edáfica.

COLADA DE LAVA MUY RECIENTE: cuerpo originado cuando el magma líquido alcanza la superficie y fluye sobre el relieve, dando lugar a una gran diversidad de formas en superficie. Se consideran como muy recientes a las coladas en que aparece la roca en superficie, sin cobertura edáfica ni aprovechamiento agrícola.

COLINAS DE CIMAS REDONDEADAS DE ASPECTO TABULAR: similares a las *colinas en media naranja*, estas geoformas presentan más alargada y aplanada su zona superior, debido a que el frente de alteración adopta un patrón geométrico subparalelo a la superficie. Son exclusivas de la región Amazonía.

COLINAS EN MEDIA NARANJA: colinas redondeadas, de contornos elípticos, que se presentan agrupadas con extensiones variables. Son exclusivas de la región Amazonía y obedecen, fundamentalmente, a procesos de intensa meteorización química, por la progresión en profundidad del frente de alteración en geometrías onduladas.

COLUVIO-ALUVIAL RECIENTE: depósito superficial, cuyos materiales proceden tanto de las laderas que atraviesan como del transporte ligado a una dinámica fluvial restringida. Habitualmente, rellenan vaguadas y los márgenes de pequeños drenajes, aunque también pueden situarse, con límites difusos, en zonas de transición de laderas y sus depósitos de piedemonte a otras geoformas ligadas a drenajes mayores. Por contraposición con la geoforma *coluvio-aluvial antiguo*, en éstos el

grado de disección es bajo y no cuentan con una vegetación pionera bien desarrollada.

COLUVIO-ALUVIAL ANTIGUO: depósito superficial, cuyos materiales proceden tanto de las laderas que atraviesan como del transporte ligado a una dinámica fluvial restringida. Habitualmente, rellenan vaguadas y los márgenes de pequeños drenajes, aunque también pueden situarse, con límites difusos, en zonas de transición de laderas y sus depósitos de piedemonte con otras geoformas ligadas a drenajes mayores. Se consideran como “antiguos” a los que presentan un cierto grado de disección (medio a alto) y sobre ellos aparece una vegetación pionera bien desarrollada.

COLUVIÓN ANTIGUO: un coluvión es un depósito superficial constituido por materiales heterogéneos de suelo y fragmentos de roca, en diferente proporción, depositados habitualmente al pie de las laderas por arrastre mediante arroyada difusa u otros fenómenos gravitacionales asociados a la evolución de las laderas. Se considera como “antiguos” a los que presentan un cierto grado de disección (medio a alto) y sobre ellos aparece una vegetación pionera bien desarrollada.

COLUVIÓN RECIENTE: un coluvión es una formación superficial constituida por materiales heterogéneos de suelo y fragmentos de roca, en diferente proporción, depositados habitualmente al pie de las laderas por arrastre mediante arroyada difusa u otros fenómenos gravitacionales asociados a la evolución de las laderas. Por contraposición con la Geoforma *coluvión antiguo*, en éstos el grado de disección es bajo y no cuentan con una vegetación pionera bien desarrollada.

CONO ADVENTICIO: cono secundario, situado en la ladera de otro cono mayor o en la *caldera* de un volcán.

CONO DE DERRUBIOS: fragmentos rocosos, habitualmente al pie de laderas de pendiente pronunciada, con forma en planta en segmento de cono o abanico, transportados por un canal.

CONO MUY BIEN CONSERVADO CON ACTIVIDAD VOLCÁNICA ACTUAL E INTENSO RETOQUE GLACIAR: cono volcánico, con actividad en los últimos 500 años (de acuerdo al Instituto Geofísico del Ecuador), que ha sido recubierto por hielo y nieve durante los períodos glaciares cuaternarios. Sus flancos aparecen excavados por valles glaciares, con frecuentes *morrenas* asociadas. Pertenece al tipo denominado estratovolcán (grandes edificios volcánicos formados por alternancias de lavas y piroclastos).

CONO MUY BIEN CONSERVADO CON ACTIVIDAD VOLCÁNICA ACTUAL Y MODERADO RETOQUE GLACIAR: cono volcánico, con actividad en los últimos 500 años (de acuerdo al Instituto Geofísico del Ecuador), que no fue recubierto totalmente por hielo y nieve durante los períodos glaciares cuaternarios y en el que, por tanto, el modelado glaciar se limita a la parte superior de la construcción. Pertenece al tipo denominado estratovolcán (grandes edificios volcánicos formados por alternancias de lavas y piroclastos).

CONO MUY BIEN CONSERVADO CON ACTIVIDAD VOLCÁNICA ACTUAL Y SIN RETOQUE GLACIAR: cono volcánico, con actividad en los últimos 500 años (de acuerdo al Instituto Geofísico del Ecuador), que no fue recubierto por hielo y nieve durante los períodos glaciares cuaternarios y en el que, por tanto, no existen formas

ni depósitos glaciares. Pertenece al tipo denominado estratovolcán (grandes edificios volcánicos formados por alternancias de lavas y piroclastos).

CONO SIN ACTIVIDAD VOLCÁNICA ACTUAL E INTENSO RETOQUE GLACIAR: cono volcánico, sin actividad en los últimos 500 años (de acuerdo al Instituto Geofísico del Ecuador), que ha sido recubierto por hielo y nieve durante los períodos glaciares cuaternarios. Sus flancos aparecen excavados por valles glaciares, con frecuentes *morrenas* asociadas. Pertenece al tipo denominado estratovolcán (grandes edificios volcánicos formados por alternancias de lavas y piroclastos).

CONO SIN ACTIVIDAD VOLCÁNICA ACTUAL Y MODERADO RETOQUE GLACIAR: cono volcánico, sin actividad en los últimos 500 años (de acuerdo al Instituto Geofísico del Ecuador), que no fue recubierto totalmente por hielo y nieve durante los períodos glaciares cuaternarios y en el que, por tanto, la remodelación glaciaria se limita a la parte superior de la construcción. Pertenece al tipo denominado estratovolcán (grandes edificios volcánicos formados por alternancias de lavas y piroclastos).

CONO SIN ACTIVIDAD VOLCÁNICA Y SIN HUELLAS GLACIARES: cono volcánico, sin actividad en los últimos 500 años (de acuerdo al Instituto Geofísico del Ecuador), que no fue recubierto por hielo y nieve durante los períodos glaciares cuaternarios y en el que, por tanto, no existen formas ni depósitos glaciares. Pertenece al tipo denominado estratovolcán (grandes edificios volcánicos formados por alternancias de lavas y piroclastos).

CONOS DESMENUZADOS: conos volcánicos, en los que aún se puede reconocer su estructura, constituidos mayoritariamente por piroclastos. Se originan por moderadas explosiones volcánicas con cantidades intermedias de gas y suelen tener un tamaño reducido.

CORDÓN ARENOSO FLUVIAL: bandas arenosas que suelen disponerse en el límite de las depresiones interfluviales pantanosas de la región Amazonía. Aparecen con un desarrollo de varios kilómetros, ancho de varios metros y están sobreelevados de 1 a 3 metros sobre el nivel del pantano.

CORDÓN LITORAL: barra de sedimentos, paralela u oblicua a la línea de costa, situada en las zonas intermareal y submareal.

CORNISA DE MESA O MESETA: abrupto de una *superficie de mesa* o de una *superficie de mesa disectada*, que limita con ella y que se sitúa inmediatamente por encima de la *vertiente de mesa*. Su límite inferior coincide con el estrato duro o resistente sobre el que se desarrolla la superficie de mesa.

CORNISA DE MESETA VOLCÁNICA: abrupto de una *superficie de meseta volcánica* o de una *superficie de meseta volcánica disectada*, que limita con ella y que se sitúa inmediatamente por encima de la *vertiente de meseta volcánica*.

CRÁTER: apertura, en forma de depresión circular o elíptica en planta, situada en la parte superior de un cono volcánico.

CUBETA GLACIAR: parte más baja del circo glaciario, profundizada o sobreexcavada por la acción del hielo.

CUBETA O CUENCA DE DEFLACIÓN: depresión cerrada, de dimensiones variables y planta redondeada, elíptica o arriñonada, que aparece en ambientes desérticos o semiáridos.

-D-

DEPÓSITO GLACIAR MODELADO POR ACCIÓN FLUVIAL: sedimentos de origen glaciar que no guarda su morfología inicial debido a la acción de las aguas de escorrentía, difusas o canalizadas.

DEPÓSITOS DE DESLIZAMIENTO, MASA DESLIZADA: material originado como consecuencia de un movimiento en masa a través de una superficie de rotura, plana o curva. Es un tipo particular de *coluvión reciente* o de *coluvión antiguo*, en el que aún se pueden apreciar indicios o evidencias de su génesis mediante dicho mecanismo.

DEPRESIÓN DE DECANTACIÓN: depresión endorreica, con acumulación de agua permanente o estacional, en la llanura aluvial antigua de la región Costa.

DEPRESIÓN LAGUNAR: depresión en la que el agua se acumula, de forma temporal o permanente, no ligada a valles fluviales ni terrazas (en estos emplazamientos se les denomina *áreas endorreicas en llanuras aluviales y terrazas*). Quedan asimismo excluidas de este término geofomas similares ligadas al medio glaciar o volcánico con denominaciones específicas (*laguna glaciar, cubeta glaciar, laguna en fondo de cráter o caldera*).

DIQUE O BANCO ALUVIAL: bandas de sedimentos que bordean el canal fluvial y buzan suavemente hacia la llanura de inundación. Se conocen también como diques naturales o motas ("levees", en inglés).

DOLINA, CAMPO DE DOLINAS: depresión cerrada, circular o elíptica, que se forma en la superficie de rocas karstificables (rocas calcáreas y evaporíticas). Sus dimensiones son variables, de orden métrico a hectométrico. Se pueden presentar aisladas o agrupadas.

DOMO VOLCÁNICO: elevación volcánica en forma de domo o cúpula, constituida por lavas viscosas empobrecidas en gases, acumuladas sobre la propia boca eruptiva y con muy escasa dispersión lateral.

DRUMLINS: sedimentos glaciares con forma de colinas alargadas, con su eje mayor paralelo a la dirección del movimiento del hielo.

-E-

ENCAÑONAMIENTO: forma de encajamiento fluvial, limitada por laderas de pendientes muy pronunciadas y desniveles superiores a 50 metros.

ESCARPE DE CUESTA MARINA: abrupto de una *superficie de cuesta marina* que limita con ella y que se sitúa inmediatamente por encima de la *vertiente de cuesta marina*. Su límite inferior coincide con el estrato duro o resistente sobre el que se desarrolla la *superficie de cuesta marina*.

ESCARPE DE DESLIZAMIENTO: cicatriz erosiva que representa la superficie de rotura de una masa deslizada, situada en la cabecera del deslizamiento.

ESCARPE DE FALLA: escarpe generado en el límite del bloque levantado con el bloque hundido de una falla, de considerable desarrollo lineal y expresión morfológica bien marcada. Es usual que dicha expresión morfológica se refleje mediante facetas triangulares o trapezoidales, que se desarrollen abanicos aluviales a su pie o que aparezcan otras formas características en función del contexto morfoestructural en que se localiza el escarpe.

ESCARPE DE MESA MARINA: abrupto de una *superficie de mesa marina* o de una *superficie de mesa marina disectada* que limita con ella y que se sitúa inmediatamente por encima de la *vertiente de mesa marina*. Su límite inferior coincide con el estrato duro o resistente sobre el que se desarrolla la *superficie de mesa marina* o la *superficie de mesa marina disectada*.

ESKER: cordón de arena y grava, originado por canales fluviales de deshielo.

ESPINAZO: resalte morfológico rocoso, de desarrollo predominantemente lineal.

-F-

FLANCOS SUPERIORES RECTILÍNEOS CUBIERTOS CON PROYECCIONES PIROCLÁSTICAS: recubrimiento de piroclastos en las zonas superiores de un edificio volcánico (de tipo estratovolcán), conformando segmentos de ladera sensiblemente rectilíneos.

FLUJO DE LODO: depósitos de lodos, o de lodos con fragmentos gruesos, originados por el desplazamiento de una masa de materiales que se han comportado como un fluido. Suelen presentar, en consecuencia, formas lobuladas en su parte frontal y ondulaciones en las partes anteriores.

FLUJO DE PIROCLASTOS: corriente de piroclastos de alta densidad, semifluida, que se desplaza a ras del suelo, en que las partículas están envueltas por gas a alta temperatura; cuando son ricas en fragmentos pumíticos y escoria, el depósito resultante se llama ignimbrita. En función de la temperatura de emplazamiento se pueden presentar sin consolidar, cementadas o soldadas, lo que proporciona expresiones morfológicas diferentes. Su distribución está controlada por la topografía del edificio volcánico del que proceden y la del entorno circundante, cubriendo parte de las laderas del cono y con tendencia a acumularse en valles y depresiones.

FONDO DE VALLE GLACIAR: forma producida por una masa de hielo canalizada, generalmente con perfil transversal en U y limitada por paredes de pendientes pronunciadas (*vertiente de valle glaciario*). A menudo la forma típica transversal en U queda enmascarada por una nivelación producida por un posterior remodelado fluvial.

FRENTE DE CHEVRON: abrupto de una *superficie de chevron*, que limita con ella y que se sitúa inmediatamente por encima de la *vertiente de chevron*. Su límite inferior coincide con el estrato duro o resistente sobre el que se desarrolla la *superficie de chevron*.

FRENTE DE CUESTA: abrupto de una *superficie de cuesta* o de una *superficie de cuesta disectada*, que limita con ella y que se sitúa inmediatamente por encima de la *vertiente de cuesta*. Su límite inferior coincide con el estrato duro o resistente sobre el que se desarrolla la superficie de cuesta.

-G-

GARGANTA: forma de encajamiento fluvial. Las laderas que limitan estas incisiones presentan pendientes muy pronunciadas y desniveles superiores a 15 metros.

GLACIS DE EROSIÓN: rampa similar a un *glacis de esparcimiento*, pero labrada sobre roca dura y, consecuentemente, sin depósito.

GLACIS DE ESPARCIMIENTO: rampa o superficie ligeramente cóncava y de baja inclinación que, en situación de piedemonte, enlaza un relieve con una llanura a partir de una rotura de pendiente en la ladera de la que arranca. Está formado por una delgada cobertera de depósitos detríticos.

GLACIS DE ESPARCIMIENTO DISECTADO: *glacis de esparcimiento* en que la escorrentía superficial se muestra concentrada y se aprecia un cierto grado de incisión en dichas formas de drenaje.

GLACIS-CONO DE ESPARCIMIENTO: *glacis de esparcimiento* que, en planta, presenta forma en segmento de cono o abanico.

-H-

HONDONADAS PANTANOSAS DE ORIGEN GLACIAR-PERIGLACIAR: zonas de drenaje deficiente, de características endorreicas o semiendorreicas, con suelos esponjosos, montículos almohadillados y otras microformas producto de la acción de los ciclos de hielo-deshielo. A veces se presentan capturadas por la red fluvial, tendiendo a perder su morfología original.

HORN: pico piramidal originado por la coalescencia de varios *circos glaciares*.

-I-

INSELBERG: colina aislada de laderas abruptas, que surge bruscamente en una zona de moderada o nula inclinación. Aunque aparecen con mayor frecuencia en las regiones tropicales, se presentan también en otros ambientes morfoclimáticos.

INTERFLUVIO DE CIMAS ESTRECHAS: geoforma de desarrollo lineal y estrecho, a ambos lados de una divisoria de aguas, que ocupa posiciones cimaras. Está caracterizado por la presencia de crestas o aristas agudas en su interior.

INTERFLUVIO DE CIMAS REDONDEADAS: geoforma de desarrollo lineal y estrecho, a ambos lados de una divisoria de aguas de perfil transversal suave y redondeado, que ocupa posiciones cimaras.

-K-

KAME: pequeñas colinas cónicas de grava y arena, originadas por sedimentación en cubetas de hielo y cavidades glaciares.

-L-

LAGUNA COLMATADA: depósito de antigua laguna.

LAGUNA EN FONDO DE CRÁTER O CALDERA: cuerpo de agua, permanente o semipermanente, que ocupa el fondo de un *cráter* volcánico o de una *caldera* volcánica.

LAGUNA GLACIAR: término genérico para designar cualquier tipo de laguna originada en ambiente glaciar o subglaciar. Se presentan con frecuencia asociadas a ciertas geoformas glaciares (*circo glaciar, cubeta glaciar, fondo de valle glaciar*, entre las más usuales).

LAHAR: colada de detritos o de barro, originada por agua, cenizas volcánicas y otros piroclastos. Estos depósitos se canalizan a través de la red de barrancos y cauces preexistentes.

LAPIAZ, CAMPO DE LAPIAZ: forma superficial labrada por erosión y disolución en rocas karstificables (calizas, dolomías, calcarenitas y rocas evaporíticas, principalmente), que da lugar a pequeños surcos o agujeros, con dimensiones que varían entre el orden centimétrico y métrico. Pueden llegar a ocupar considerables extensiones en macizos carbonáticos.

LLANURA DE DEPÓSITOS FLUVIO-LACUSTRES: superficie de escasa pendiente, con presencia de sedimentos resultantes de la superposición o yuxtaposición de las dinámicas fluvial y lacustre.

LLANURA DE DEPÓSITOS VOLCÁNICOS: planicie ubicada al pie de un edificio volcánico, con depósito de diferentes materiales piroclásticos arrastrados. A menudo llegan a comunicarse, mediante límites difusos, con el medio aluvial.

-M-

MACIZO ROCOSO: conjunto esencialmente rocoso de cierta extensión, que destaca sobre el entorno inmediato, desprovisto en la mayoría de su superficie de suelos, vegetación y depósitos superficiales.

MACROCOLUVIÓN: *coluvión reciente* o *coluvión antiguo* de grandes dimensiones. De forma convencional, se consideran como tales a aquellos que cuentan con una superficie superior a 140 hectáreas.

MANTO EÓLICO: acumulaciones de arenas de origen eólico en terrenos aplanados, con espesores que fluctúan entre unos centímetros y varios metros.

MARISMA, ESTUARIO: las marismas son llanuras intermareales en costas con oleaje de baja y moderada energía, surcadas por una red de canales, que pueden estar asociadas a estuarios (desembocaduras de valles sumergidas bajo el mar).

MESAS TRIANGULARES VOLCÁNICAS (PLANÈZES): facetas triangulares, en forma de rellanos horizontales o con ligera inclinación, que se producen en las laderas de los conos volcánicos, como consecuencia de la progresiva incisión de barrancos divergentes desde su zona de cumbre.

MORFOLOGÍA ABOLLADA: ladera o parte de la misma cuyo perfil longitudinal se encuentra repleto de pequeñas a medianas prominencias y que, en conjunto, irregularizan la superficie de la vertiente. Se deben a antiguos movimientos en masa superpuestos, a menudo superficiales, que afectan al regolito (alterita o saprolito) o al propio sustrato geológico si está formado por materiales de cierta plasticidad (arcillas o margas, principalmente).

MORRENA DE FONDO: *morrena* que cubre una llanura, un *fondo de valle glaciar* o un *valle glaciar colgado*.

MORRENA FRONTAL, ARCO MORRÉNICO: *morrena* originada en el frente de un glaciar; a veces llega a unirse con una *morrena lateral*, adquiriendo en planta una forma arqueada.

MORRENA LATERAL: *morrena* originada en el margen lateral del glaciar, a menudo adosada a la *vertiente de valle glaciar*.

MORRENAS: sedimento glaciar formado por materiales pobremente clasificados y heterométricos, que a menudo incluye grandes bloques en una matriz de grano fino. Se aplica este término cuando no se puede diferenciar claramente el tipo de morrena de que se trata (*morrena de fondo, morrena lateral o morrena frontal, arco morrénico*).

-N-

NEBKHAS: dunas obstaculizadas por la vegetación, que a menudo ocupan considerables extensiones.

NICHO DE NIVACIÓN: *circo glaciar* embrionario, de reducido tamaño, que puede aparecer en ambiente periglacial.

NIVEL LIGERAMENTE ONDULADO: planicie ondulada, característica de la llanura aluvial reciente e inundable de la región Costa.

NIVEL ONDULADO CON PRESENCIA DE AGUA: planicie ondulada, característica de la llanura aluvial reciente e inundable de la región Costa, con presencia temporal o permanente de agua en parte de su superficie.

NIVEL PLANO: planicie característica de la llanura aluvial reciente e inundable de la región Costa.

NIVELES ESTRUCTURALES SOBRE LAVAS ENDURECIDAS: superficies proporcionadas por materiales volcánicos resistentes a la erosión, normalmente de

carácter lávico, aunque también las pueden proporcionar otros materiales volcánicos cementados o fuertemente consolidados.

-P-

PAN DE AZÚCAR: tipo particular de *inselberg*, con forma de domo más o menos puntiagudo, desarrollado en rocas masivas resistentes. Suelen presentarse en áreas de relativa estabilidad cortical y, aunque no son exclusivas de ningún ambiente morfoclimático, son más abundantes en áreas tropicales húmedas.

PANTANO, DEPRESIÓN PANTANOSA: área con drenaje deficiente, en la que el agua tiende a acumularse, en depresiones interfluviales. El término se reserva preferentemente para la región Amazonía.

PITONES O AGUJAS VOLCÁNICAS: masas de lava que rellenaron la chimenea de un volcán y permanecen como restos o testigos del mismo.

PLANICIE ARENOSA DE ORIGEN LAHÁRICO: planicie compuesta por material volcánico de textura predominantemente arenosa, que está o ha estado alimentada por un *lahar* o varios.

PLANICIE COSTERA: superficie plana o ligeramente inclinada hacia la costa, limitada por un pequeño escarpe. Está constituida por sedimentos marinos y eólicos.

PLANICIE INTERMONTANA: superficie a grandes rasgos horizontal, rodeada en su mayoría por relieves de carácter montañoso.

PLAYA MARINA: acumulación de arena, grava o una mezcla de ambas, situada en el límite del mar y el continente, en cuya dinámica interviene fundamentalmente el oleaje.

POLJE: depresión cerrada de grandes dimensiones (de orden kilométrico), con fondo plano y sensiblemente horizontal, característica de regiones kársticas.

-R-

RAMPAS DE PIEDEMONTE DE CONO VOLCÁNICO: superficies ligeramente cóncavas, que arrancan de la parte inferior de un *cono* volcánico y enlazan con una llanura.

RELIEVE COLINADO ALTO: forma de cierta extensión y continuidad, sin rasgos característicos y con desniveles en su interior comprendidos entre 100 y 200 metros.

RELIEVE COLINADO BAJO: forma de cierta extensión y continuidad, sin rasgos característicos y con desniveles en su interior comprendidos entre 15 y 25 metros.

RELIEVE COLINADO MEDIO: forma de cierta extensión y continuidad, sin rasgos característicos y con desniveles en su interior comprendidos entre 25 y 100 metros.

RELIEVE COLINADO MUY ALTO: forma de cierta extensión y continuidad, sin rasgos característicos y con desniveles en su interior comprendidos entre 200 y 300 metros.

RELIEVE COLINADO MUY BAJO: forma de cierta extensión y continuidad, sin rasgos característicos y con desniveles en su interior comprendidos entre 5 y 15 metros.

RELIEVE EN RELLANOS Y APLANAMIENTOS INCLINADOS: relieve formado por una sucesión de superficies inclinadas, alternantes con segmentos de ladera con diferente inclinación o forma, de origen incierto o de difícil adscripción genética.

RELIEVE EN RELLANOS Y ONDULACIONES ESCALONADAS: relieve en gradas que da lugar a plataformas horizontales o subhorizontales, alternantes con segmentos de ladera de mayor inclinación, de origen incierto o de difícil adscripción genética.

RELIEVE LACUSTRE ONDULADO: área que delimita un conjunto de pequeñas depresiones lagunares o lagunas no mapeables, situada en llanuras aluviales (*valle fluvial, llanura de inundación*) o en terrazas fluviales (*terraza media, terraza alta, terraza colgada, terrazas escalonadas, terrazas indiferenciadas*).

RELIEVE MONTAÑOSO: forma de cierta extensión y continuidad, sin rasgos característicos y con desniveles en su interior de más de 300 metros.

RELIEVE ONDULADO: forma de cierta extensión y continuidad, sin rasgos característicos. El desnivel interno de este relieve es inferior a 5 metros, por lo que da lugar a formas muy suaves.

RELIEVE VOLCÁNICO COLINADO ALTO: forma de cierta extensión y continuidad, sin rasgos característicos, desarrollada sobre sustratos volcánicos no ligados a emisiones volcánicas recientes (generalmente, sustratos volcánicos pre-holocenos). Presenta, en su conjunto, un cierto grado de disección, con desniveles máximos en su interior comprendidos entre 100 y 200 metros.

RELIEVE VOLCÁNICO COLINADO BAJO: forma de cierta extensión y continuidad, sin rasgos característicos, desarrollada sobre sustratos volcánicos no ligados a emisiones volcánicas recientes (generalmente, sustratos volcánicos pre-holocenos). Presenta, en su conjunto, un ligero grado de disección, con desniveles máximos en su interior comprendidos entre 15 y 25 metros.

RELIEVE VOLCÁNICO COLINADO MEDIO: forma de cierta extensión y continuidad, sin rasgos característicos, desarrollada sobre sustratos volcánicos no ligados a emisiones volcánicas recientes (generalmente, sustratos volcánicos pre-holocenos). Presenta, en su conjunto, un cierto grado de disección, con desniveles máximos en su interior comprendidos entre 25 y 100 metros.

RELIEVE VOLCÁNICO COLINADO MUY ALTO: forma de cierta extensión y continuidad, sin rasgos característicos, desarrollada sobre sustratos volcánicos no ligados a emisiones volcánicas recientes (generalmente, sustratos volcánicos pre-holocenos). La disección, en conjunto, le permite alcanzar desniveles máximos en su interior de entre 200 y 300 metros.

RELIEVE VOLCÁNICO COLINADO MUY BAJO: forma de cierta extensión y continuidad, sin rasgos característicos, desarrollada sobre sustratos volcánicos no ligados a emisiones volcánicas recientes (generalmente, sustratos volcánicos pre-holocenos). Presenta, en su conjunto, un ligero grado de disección, con desniveles máximos en su interior comprendidos entre 5 y 15 metros.

RELIEVE VOLCÁNICO MONTAÑOSO: forma de cierta extensión y continuidad, sin rasgos característicos, desarrollada sobre sustratos volcánicos no ligados a emisiones volcánicas recientes (generalmente, sustratos volcánicos pre-holocenos). La disección, en conjunto, le permite alcanzar desniveles máximos en su interior de más de 300 metros.

RELIEVE VOLCÁNICO ONDULADO: forma de cierta extensión y continuidad, sin rasgos característicos, desarrollada sobre sustratos volcánicos no ligados a emisiones volcánicas recientes (generalmente, sustratos volcánicos pre-holocenos). El desnivel interno de este relieve es inferior a 5 metros, por lo que da lugar a formas muy suaves.

RELIEVES ESCALONADOS EN CAPAS INCLINADAS: relieves en gradas, resultantes de la erosión diferencial en rocas estratificadas con disposición monoclin.

RELIEVES ESCALONADOS, EN GRADERÍO: relieves en gradas, resultantes de la erosión diferencial en rocas estratificadas en disposición horizontal.

RELIEVES ESCALONADOS SOBRE CAPAS DE LAVA ENDURECIDA Y OTROS MATERIALES VOLCÁNICOS: relieves en gradas, resultantes de la erosión diferencial sobre materiales volcánicos en disposición horizontal o monoclin.

RESTOS DE SUPERFICIE ESTRUCTURAL: partes aisladas o separadas de una superficie estructural (*superficie de mesa, superficie de cuesta, superficie de chevron*, etc.) o en los que difícilmente se reconoce el condicionante estructural en su morfología.

ROCAS ABORREGADAS: conjunto de montículos rocosos, con tamaños que suelen oscilar entre el orden métrico y decamétrico. Presentan un perfil longitudinal asimétrico, con una vertiente de pendiente suave frecuentemente pulida y estriada, y otra irregular y a menudo escarpada. Estas formas están originadas por el movimiento del hielo sobre ellas y son características del modelado de erosión glaciar.

ROCAS DESMENUZADAS POR EL HIELO, CAMPOS Y RÍOS DE BLOQUES: forma debida a la acción de rotura del hielo sobre macizos rocosos, por efecto de la crioclastia. Da lugar a acumulaciones de fragmentos rocosos angulares, en distintas posiciones y localizaciones fisiográficas, algunas de ellas ocupando el fondo de valles y vaguadas.

ROCAS EN CRESTAS Y CUCHILLAS: afloramientos rocosos en ambiente glaciar-periglaciario, sin cobertura edáfica o muy escasa, con perfil muy quebrado y salientes puntiagudos. Se utiliza preferentemente esta geoforma para designar afloramientos rocosos de las características descritas, que no presentan ningún rasgo morfológico específico desde el punto de vista funcional, dinámico o genético.

-S-

SALIENTE DE VERTIENTE DE MESA: plataforma horizontal que sobresale del perfil de una *vertiente de mesa o meseta* y que suele corresponder con una intercalación en la serie sedimentaria de un paquete o nivel más resistente que los situados inmediatamente por encima y por debajo.

SALITRAL MARINO: áreas costeras naturales, poco profundas, de acumulación de agua salada. En ellas, la evaporación genera depósitos salinos que recubren su superficie.

SIMA: forma de conducción de las aguas subterráneas de desarrollo eminentemente vertical, abierta al exterior. Frecuente en regiones kársticas.

SUPERFICIE ALTA: superficie elevada con respecto a su entorno inmediato, de origen incierto o de difícil adscripción genética.

SUPERFICIE ALTA DISECTADA: *superficie alta*, en que la escorrentía superficial se muestra concentrada y se aprecia un grado de incisión de moderado a fuerte en dichas formas de drenaje.

SUPERFICIE DE CHEVRON: superficie de origen estructural, con una inclinación significativamente mayor que la *superficie de cuesta*, cuya geometría es coincidente con la de los estratos sobre los que se desarrolla.

SUPERFICIE DE CONO DE DEYECCIÓN: superficie correspondiente a un depósito fluvial con forma en planta que se aproxima a un segmento de cono; se extiende radialmente ladera abajo desde el punto en que el curso de agua abandona el área montañosa de la que procede el depósito. El término cono de deyección es equivalente al de abanico aluvial, al igual que el de cono de esparcimiento. En este proyecto, se reserva el término de cono de deyección para los aparatos de superficie reducida.

SUPERFICIE DE CONO DE DEYECCIÓN DISECTADO: *superficie de cono de deyección*, en que la escorrentía superficial se muestra concentrada y se aprecia un grado de incisión, de moderado a fuerte, en dichas formas de drenaje.

SUPERFICIE DE CONO DE ESPARCIMIENTO: superficie correspondiente a un depósito fluvial con forma en planta que se aproxima a un segmento de cono; se extiende radialmente ladera abajo desde el punto en que el curso de agua abandona el área montañosa de la que procede el depósito. El término cono de esparcimiento es equivalente al de abanico aluvial, al igual que el de cono de deyección. En este proyecto, se reserva el término de cono de esparcimiento para los aparatos de gran tamaño, como los que se desarrollan en los piedemontes de las Cordilleras Occidental y Real.

SUPERFICIE DE CONO DE ESPARCIMIENTO DISECTADO: *superficie de cono de esparcimiento*, en que la escorrentía superficial se muestra concentrada y se aprecia un cierto grado de incisión en dichas formas de drenaje.

SUPERFICIE DE CONO DE ESPARCIMIENTO MUY DISECTADO: *superficie de cono de esparcimiento*, en que se aprecia una alta densidad de formas de drenaje, con elevado grado de incisión.

SUPERFICIE DE CUESTA: superficie de origen estructural ligeramente inclinada, acorde con el buzamiento de los estratos sobre los que se desarrolla.

SUPERFICIE DE CUESTA DISECTADA: *superficie de cuesta* en que la escorrentía superficial se muestra concentrada y se aprecia un grado de incisión de moderado a fuerte en dichas formas de drenaje.

SUPERFICIE DE CUESTA MARINA: superficie ligeramente inclinada, acorde con el buzamiento de los estratos miopliocenos marinos sobre los que se desarrolla. Es una geoforma exclusiva de la región Costa.

SUPERFICIE DE EROSIÓN: aplanamiento, de carácter regional y heredado, resultante de los procesos de erosión y meteorización bajo condiciones climáticas y tectónicas relativamente estables. Estos aplanamientos cortan oblicuamente las estructuras geológicas del sustrato.

SUPERFICIE DE MESA MARINA: superficie de plana a ligeramente ondulada, elevada respecto al territorio circundante, desarrollada sobre materiales miopliocenos marinos horizontales, con cuya geometría es coincidente. Es una geoforma exclusiva de la región Costa.

SUPERFICIE DE MESA MARINA DISECTADA: *superficie de mesa marina* en que la escorrentía superficial se muestra concentrada y se aprecia un grado de incisión de moderado a fuerte en dichas formas de drenaje.

SUPERFICIE DE MESA O MESETA: superficie plana o ligeramente ondulada, elevada respecto al territorio circundante, desarrollada sobre rocas con estratificación horizontal, con cuya geometría es coincidente.

SUPERFICIE DE MESA O MESETA DISECTADA: *superficie de mesa o meseta* en que la escorrentía superficial se muestra concentrada y se aprecia un grado de incisión de moderado a fuerte en dichas formas de drenaje.

SUPERFICIE DE MESETA VOLCÁNICA: superficie plana u ondulada constituida por materiales volcánicos (con frecuencia de carácter lávico) y elevada respecto al entorno circundante.

SUPERFICIE DE MESETA VOLCÁNICA DISECTADA: *superficie de meseta volcánica* en que la escorrentía superficial se muestra concentrada y se aprecia un grado de incisión, de moderado a fuerte, en dichas formas de drenaje.

SUPERFICIE DE RELLENO: superficie de acumulación de sedimentos provenientes de los relieves circundantes. Presentan, por tanto, morfologías similares a las de una depresión y características propicias al desarrollo del endorreísmo.

SUPERFICIE DISECTADA: superficie con un grado de disección intermedio, de origen fluvial. Es una geoforma exclusiva de la región Costa, donde aparece asociada a una antigua llanura aluvial.

SUPERFICIE DISECTADA, NIVEL INFERIOR: superficie situada topográficamente por debajo de una *superficie de mesa o meseta*, labrada sobre un paquete o nivel de

la misma secuencia sedimentaria que ésta. La escorrentía superficial se muestra concentrada y se aprecia un cierto grado de incisión en dichas formas de drenaje.

SUPERFICIE HORIZONTAL: superficie plana o ligeramente ondulada, próxima a la horizontal, de origen incierto o de difícil adscripción genética. Se utiliza, preferentemente, para indicar un rellano horizontal dentro de una ladera, a modo de hombrera.

SUPERFICIE HORIZONTAL DISECTADA: *superficie horizontal*, en que la escorrentía superficial se muestra concentrada y se aprecia un grado de incisión de moderado a fuerte en dichas formas de drenaje.

SUPERFICIE INCLINADA: superficie de perfil longitudinal rectilíneo y cierta inclinación, de origen incierto o de difícil adscripción genética. Se utiliza, preferentemente, para indicar una superficie de menor pendiente dentro de una ladera, a modo de hombrera inclinada; también para una forma de piedemonte sin posibilidad de adscripción a una geoforma más específica.

SUPERFICIE INCLINADA DISECTADA: *superficie inclinada*, en que la escorrentía superficial se muestra concentrada y se aprecia un grado de incisión de moderado a fuerte en dichas formas de drenaje.

SUPERFICIE INTERVENIDA: área alterada de forma artificial, en el que es imposible reconocer o asignar ninguna otra geoforma. Se incluyen en este término, especialmente, embalses y represas, canteras, excavaciones mineras o de otro tipo y rellenos diversos.

SUPERFICIE MUY DISECTADA: superficie con marcado grado de disección, de origen fluvial. Los cauces pueden llegar a encajarse en esta superficie, dando lugar a *barrancos*, *gargantas* y otras formas de incisión fluvial. Es una geoforma exclusiva de la región Costa, donde aparece asociada a una antigua llanura aluvial.

SUPERFICIE ONDULADA LACUSTRE: geoforma equivalente a *relieve lacustre ondulado*, pero localizada fuera de llanuras aluviales o terrazas fluviales.

SUPERFICIE POCO DISECTADA: superficie de origen fluvial, escasamente disectada, de plana a ondulada. Es una geoforma exclusiva de la región Costa, donde aparece asociada a una antigua llanura aluvial.

SUPERFICIE VOLCÁNICA ONDULADA: superficie de geometría ondulada, desarrollada sobre materiales volcánicos, independiente de la edad, tipo o génesis de los mismos.

SUPERFICIES DE PLANAS A LIGERAMENTE ONDULADAS SOBRE CANGAHUA: plataformas desarrolladas sobre depósitos piroclásticos, principalmente constituidos por cenizas volcánicas y lapilli del Cuaternario, incididas por barrancos que crean taludes y acantilados de muy fuerte inclinación. Son frecuentes en la zona septentrional del corredor interandino.

SUPERFICIES PLANAS INTERVENIDAS: con este término, exclusivo de la región Costa, se designa al área ocupada por camaroneras.

SUPERFICIES Y PLANOS ESTRUCTURALES ORIGINADOS EN CAPAS PLEGADAS: superficies cuya morfología está determinada por el plegamiento de las capas que conforman su sustrato.

-T-

TALUD DE DERRUBIOS: fragmentos rocosos que cubren de forma continua una ladera o una parte considerable de ella. A veces se originan por coalescencia lateral de varios *conos de derrubios*.

TERRAZA ALTA: superficie plana de origen fluvial, que se corresponde con el segundo nivel de terraza por encima del *valle fluvial, llanura de inundación*.

TERRAZA BAJA Y CAUCE ACTUAL (sobrexcaución del cauce en la llanura de inundación): en este proyecto, se considera bajo esta denominación a la franja que bordea e incluye al canal o canales fluviales, sometida a continuos cambios, con alto contenido en bloques y cantos. Se denominan también lechos móviles y forman parte de las llanuras de inundación. Son zonas no aptas para el aprovechamiento agrícola. También se incluyen bajo este término a canales fluviales de considerable anchura, no limitados por geformas directamente asociadas al drenaje canalizado (es decir, que no discurren en el interior de *valles fluviales/llanuras de inundación, valles en V, gargantas o encañonamientos*) y que, por tanto, son los únicos elementos con los que se puede identificar al medio aluvial actual.

TERRAZA COLGADA: superficie plana de origen fluvial, con la que se designa tanto a aquellos niveles de terrazas que están claramente desconectados del valle fluvial como a niveles de terrazas que están situados topográficamente por encima de la denominada *terrazza alta*.

TERRAZA DE KAME: acumulación de arenas y gravas, que dan lugar a una superficie plana y un abrupto, de canales que discurren entre la pared de un valle glaciar y el borde lateral del hielo.

TERRAZA MEDIA: superficie plana de origen fluvial, que se sitúa inmediatamente por encima del nivel máximo de las aguas de un río (*valle fluvial, llanura de inundación*), como resultado de la incisión del mismo. Aunque puede ser considerada en sentido estricto como una terraza baja, en este proyecto se ha utilizado esta denominación para guardar coherencia con la denominación utilizada en trabajos previos, del que este proyecto es continuación.

TERRAZAS ESCALONADAS: bajo esta denominación se incluyen dos o más niveles de terrazas que, por su reducido tamaño, no se pueden diferenciar cartográficamente.

TERRAZAS INDIFERENCIADAS: superficies planas de origen fluvial, en las que no se puede determinar el nivel del que se trata (*terrazza media, terraza alta, o terraza colgada*) y que, por tanto, no se pueden clasificar en ningún otro tipo. Bajo esta denominación también se incluyen las terrazas erosivas o terrazas rocosas, un tipo particular de terraza labrada sobre material rocoso.

TESTIGO DE CONO DE DEYECCIÓN: parte aislada o separada de un cono de deyección, que no conserva la morfología en planta característica de los mismos (ver

superficie de cono de deyección). Puede presentar diferentes grados de disección en superficie.

TESTIGO DE CONO DE ESPARCIMIENTO: parte aislada o separada de un cono de esparcimiento, o que ya no conserva la morfología en planta característica de los mismos (*ver superficie de cono de esparcimiento*). Puede presentar diferentes grados de disección en superficie.

TESTIGO DE GLACIS DE ESPARCIMIENTO: parte de un *glacis de esparcimiento*, que no conserva completa la superficie entre el relieve del que procede y la llanura con la que originalmente enlazaba. Puede presentar diferentes grados de disección en superficie.

TOR: tipo particular de *inselberg*, con bloques apilados y fragmentados, cuya morfología está controlada por los sistemas de fracturación del macizo rocoso. Son más frecuentes en rocas de tipo granítico, aunque también pueden llegar a aparecer en otras litologías.

-V-

VALLE CIEGO: valle cuyo curso de agua superficial desaparece en un sumidero kárstico.

VALLE EN SACO: cabecera de valle, con aspecto de circo, en que el aporte de agua procede de un manantial kárstico.

VALLE EN V: valle fluvial con perfil transversal en forma de V, en que predomina la incisión vertical.

VALLE FLUVIAL, LLANURA DE INUNDACIÓN: franja de terreno asociada directamente a la dinámica fluvial y constituida por depósitos aluviales. Suele discurrir en su interior un canal fluvial y el terreno que abarca está sometido, parcial o totalmente, a inundaciones con diferentes periodos de retorno.

VALLE GLACIAR COLGADO: valle glaciar en que la excavación producida por el hielo ha sido menor que la del valle glaciar principal en que desemboca o desembocaba, quedando su fondo a mayor altura.

VALLE INDIFERENCIADO: valle de fondo plano o de sección ligeramente en "U", con ausencia de dinámica fluvial permanente. Presenta un relleno de depósitos aluviales en los que el agua tiende a percolar y, en consecuencia, la escorrentía superficial tiene un escaso desarrollo.

VERTIENTE ABRUPTA: ladera con escasa disección y con pendiente habitualmente superior al 70%.

VERTIENTE ABRUPTA CON FUERTE DISECCIÓN: *vertiente abrupta*, en la que se aprecia una marcada disección en la totalidad o en gran parte de la geoforma.

VERTIENTE ABRUPTA DE DERRAMES VOLCÁNICOS TABULARES: tipo particular de *vertiente de meseta volcánica*, de perfil rectilíneo y pendiente pronunciada, que conecta tanto las zonas altas de Sierra con modelado glaciar -y los paisajes de

Páramos- con las Vertientes externas de la Cordillera así como con las Vertientes y relieves superiores de las Cuencas Interandinas, con desniveles de hasta 400 metros.

VERTIENTE DE CHEVRON: ladera sobre la que culmina una *superficie de chevron*. Ambas geoformas están separadas por un *frente de chevron*, que puede ser o no mapeable.

VERTIENTE DE CUESTA: ladera sobre la que culmina una *superficie de cuesta*. Ambas geoformas están separadas por un *frente de cuesta*, que puede ser o no mapeable.

VERTIENTE DE CUESTA MARINA: ladera sobre la que culmina una *superficie de cuesta marina*. Ambas geoformas están separadas por un *escarpe de cuesta marina*, que puede ser o no mapeable.

VERTIENTE DE LLANURA DE DEPÓSITOS FLUVIO-LACUSTRES: escarpe o escalón morfológico que puede aparecer en una *llanura de depósitos fluvio-lacustres*.

VERTIENTE DE LLANURA DE DEPÓSITOS VOLCÁNICOS: escarpe o escalón morfológico que puede aparecer en una *llanura de depósitos volcánicos*.

VERTIENTE DE MESA MARINA: ladera sobre la que culmina una *superficie de mesa marina* o una *superficie de mesa marina disectada*. Ambas geoformas, vertiente y superficie, están separadas por un *escarpe de mesa marina*, que puede ser o no mapeable.

VERTIENTE DE MESA O MESETA: ladera sobre la que culmina una *superficie de mesa o meseta* o una *superficie de mesa o meseta disectada*. Ambas geoformas, vertiente y superficie, están separadas por una *cornisa de mesa*, que puede ser o no mapeable.

VERTIENTE DE MESETA VOLCÁNICA: ladera culminada por una *superficie de meseta volcánica* o una *superficie de meseta volcánica disectada*. Ambas geoformas, vertiente y superficie, están separadas por una *cornisa de meseta volcánica*, que puede ser o no mapeable.

VERTIENTE DE PLANICIE INTERMONTANA: ladera que culmina en una *planicie intermontana*.

VERTIENTE DE SUPERFICIE DE EROSIÓN: ladera que culmina en una *superficie de erosión*.

VERTIENTE DE SUPERFICIE DE RELLENO: ladera de una *superficie de relleno*, formada por los mismos materiales de ella.

VERTIENTE DE VALLE GLACIAR: ladera de pendiente pronunciada, límite con el *fondo de valle glaciar*.

VERTIENTE HETEROGÉNEA: ladera de perfil mixto (cóncavo-convexo, rectilíneo-cóncavo, etc.) o irregular, escasamente disectada.

VERTIENTE HETEROGÉNEA CON FUERTE DISECCIÓN: ladera de perfil mixto (cóncavo-convexo, rectilíneo-cóncavo, etc.) o irregular, en la que se aprecia una marcada disección en la totalidad o en gran parte de la geoforma.

VERTIENTE O ABRUPTO DE LLANURA ANTIGUA: escarpe morfológico proporcionado por la antigua llanura aluvial de la región Costa. Está, por tanto, asociada a las geoformas *superficie poco disectada*, *superficie disectada* y *superficie muy disectada*.

VERTIENTE O ABRUPTO DE TERRAZA: se refiere al escarpe o escalón que caracteriza a cualquier tipo de terraza y que enlaza la superficie de un determinado nivel de terraza con el inmediatamente inferior o con la llanura aluvial.

VERTIENTE RECTILÍNEA: ladera de perfil longitudinal predominantemente rectilíneo, con escasa o nula disección.

VERTIENTE RECTILÍNEA CON ABRUPTOS: ladera de perfil longitudinal predominantemente rectilíneo, con presencia de una o más zonas de rotura de la pendiente, en las que se produce un incremento brusco de la inclinación general de la ladera.

VERTIENTE RECTILÍNEA CON FUERTE DISECCIÓN: ladera de perfil longitudinal predominantemente rectilíneo, en la que se aprecia una marcada disección en la totalidad o en gran parte de la geoforma.

VERTIENTE RECTILÍNEA CON SALIENTES ROCOSOS: ladera de perfil longitudinal predominantemente rectilíneo, en la que aparecen salientes rocosos dispersos que irregularizan la superficie de la vertiente.

VERTIENTE ROCOSA: ladera mayoritaria o totalmente rocosa, con muy baja presencia de suelo. No se incluyen en este término las vertientes rocosas de carácter estructural (ejemplos: *superficie de cuesta*; *superficie de chevron*; *barra o cresta estructural*; *resto de superficie estructural*; *superficies y planos estructurales originados en capas plegadas*).

VESTIGIOS DE EDIFICIOS VOLCÁNICOS: restos de estratovolcanes. El edificio volcánico es difícilmente reconocible o sólo se conserva una parte del mismo.

-Y-

YARDANGS: formas creadas por la erosión del viento en ambientes desérticos, que a veces se asemejan a las del casco de un barco invertido. De dimensiones muy variables, suelen presentarse agrupados, con sus ejes mayores paralelos a la dirección de los vientos dominantes. Se desarrollan en una gran variedad de sustratos litológicos e incluso en arenas eólicas.

ANEXO IV. ATRIBUTOS DE LAS GEOFORMAS

En el presente anexo se recoge una síntesis de las características y rangos de los diferentes atributos que se asignan a todas y cada una de las geoformas. Los primeros (Región, Dominio Fisiográfico y Contexto Morfológico) se refieren al encuadre en que se localiza cada una de las geoformas, dentro del sistema jerárquico de relieve adoptado. El resto (génesis, atributos geológicos, morfológicos, morfométricos y relacionados con el drenaje) describen diferentes aspectos que caracterizan o son inherentes a la geoforma identificada.

Se han elaborado, a lo largo de la realización del proyecto, un conjunto de procedimientos y manuales que forman parte de la metodología de la temática de Geomorfología y están disponibles para su consulta. En dichos documentos se desarrollan y complementan, entre otros, diferentes aspectos contemplados en el presente anexo.

1. Atributos relacionados con el sistema de jerarquía del relieve: Región, Dominio Fisiográfico y Contexto Morfológico

El relieve y el paisaje físico se pueden concebir a través de un sistema que, en función de la escala espacial de referencia, permite distinguir áreas o unidades con características comunes y diferenciables de las contiguas a dicha escala de observación.

El sistema de jerarquización establecido se basa en el trabajo "Los paisajes naturales del Ecuador. Las regiones y paisajes del Ecuador" (Winckell, 1997). A partir de él se han realizado las necesarias adaptaciones para conseguir un modelo coherente y eficaz para los objetivos del trabajo de cartografía geomorfológica y geopedológica.

Los órdenes de jerarquía establecidos, del más general al de mayor detalle, son Región, Dominio Fisiográfico y Contexto Morfológico. Las Geoformas, unidades básicas de mapeo, representan el vértice superior de esta jerarquía (Figura IV.1). La agrupación espacial de un conjunto de geoformas adyacentes con ciertas características comunes (cobertura o no de depósitos piroclásticos, predominio de un sustrato geológico común, tipo de modelado o génesis que presentan, etc.) configura un determinado contexto.

Figura IV.1. Órdenes del sistema de jerarquía adoptado y significado

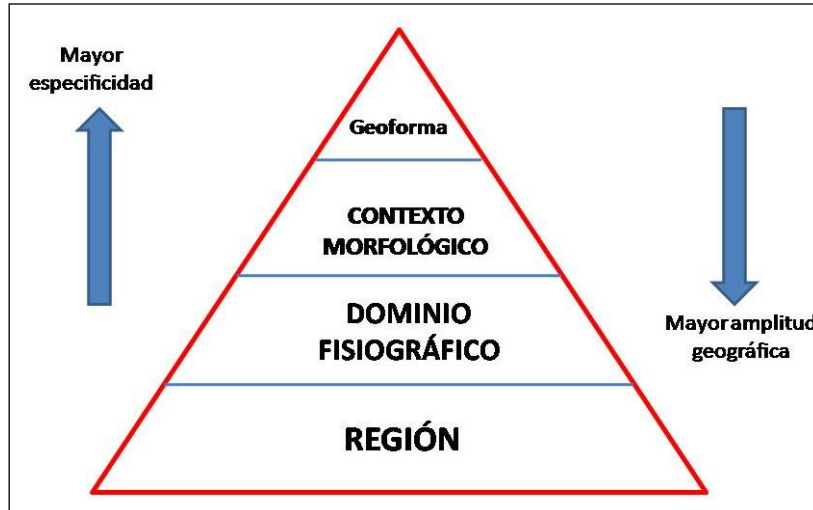

Fuente: CTN

Cada uno de estos órdenes o niveles se definen a continuación.

Región: Una Región, o sistema geoestructural, puede definirse como una gran unidad geomorfológica resultante de la evolución geológica y tectónica del área en que se encuadra, en la que se manifiestan características del medio físico comunes a todo el amplio territorio incluido en ella. Una Región, típicamente con una extensión del orden de 10^4 a 10^5 km², presenta, a esa escala de análisis, particularidades del relieve condicionadas por las grandes estructuras geológicas (accidentes tectónicos y plegamientos mayores) y su evolución a lo largo del tiempo.

Las tres regiones del Ecuador continental son Costa, Sierra y Amazonía.

Dominio Fisiográfico: Unidad territorial, que agrupa uno o más Contextos Morfológicos, característica de un determinado ambiente morfoclimático (p. ej., ambiente glaciar-periglacial) o sistema morfogenético (p.ej., volcánico, litoral, aluvial); su diferenciación también se establece, a menudo, en base a unidades tectónicas y estructurales (p.ej., vertientes externas de las cordilleras, paisajes estructurales, grandes sistemas de piedemonte). Representan, en definitiva, un tipo de características del relieve que se diferencian claramente del espacio adyacente y que se localizan en un marco geográfico definido, continuo y de considerable extensión, del orden de 10^3 a 10^4 km².

Para el conjunto de la zona de estudio del proyecto, se han considerado ocho dominios fisiográficos en la región Costa, siete dominios fisiográficos en la región Sierra y tres dominios fisiográficos en la región Amazonía.

Contexto Morfológico: Territorio con características comunes en cuanto al tipo general de modelado y fisiografía, en el que suele predominar un tipo de sustrato geológico o de formación superficial y muy a menudo caracterizado complementariamente por la presencia generalizada o por la ausencia de cobertura piroclástica. Su extensión fluctúa en órdenes de magnitud de entre 10^2 a 10^3 km².

Agrupan siempre a distintas geoformas, algunas de las cuales son más frecuentes o características del Contexto Morfológico definido. Los contextos pueden hacer referencia, por ejemplo, a vertientes o relieves estructurales sobre determinadas

litologías, a construcciones de tipo estrato-volcán, a piedemontes proximales o piedemontes distales con o sin cobertura piroclástica, o a vertientes homogéneas sobre granitos sin cobertura piroclástica.

Los Contextos Morfológicos, incorporados para cada Dominio Fisiográfico, suponen un total de cincuenta y uno para el conjunto de la zona de estudio del proyecto.

En el Cuadro IV.1 se muestran todos los Contextos Morfológicos de cada Dominio Fisiográfico y Región.

Cuadro IV.1. Regiones, Dominios Fisiográficos y Contextos Morfológicos considerados en el área de estudio.

REGIÓN SIERRA	
DOMINIO FISIOGRAFICO: VERTIENTES EXTERNAS DE LA CORDILLERA OCCIDENTAL	
CONTEXTOS MORFOLÓGICOS	Relieves diversificados sobre materiales volcánicos antiguos, con cobertura piroclástica (Cordillera Occidental)
	Relieves diversificados sobre materiales volcánicos antiguos, sin cobertura piroclástica (Cordillera Occidental)
	Zonas deprimidas o abrigadas y primeras estribaciones de la vertiente occidental, sin cobertura piroclástica (Cordillera Occidental)
	Vertientes homogéneas sobre granitos y granodioritas, con cobertura piroclástica (Cordillera Occidental)
	Vertientes homogéneas sobre granitos y granodioritas, sin cobertura piroclástica (Cordillera Occidental)
	Vertientes de carácter estructural sobre rocas volcano-sedimentarias y metamórficas, con cobertura piroclástica (Cordillera Occidental)
	Cuencas deprimidas con relieves colinares sobre rellenos volcano-sedimentarios, con cobertura piroclástica (Cordillera Occidental)
	Relieves escarpados sobre rocas metamórficas, sin cobertura piroclástica (Cordillera Occidental)
	Relieves y estribaciones meridionales de la vertiente occidental, sin cobertura piroclástica (Cordillera Occidental)

DOMINIO FISIOGRAFICO: VERTIENTES EXTERNAS DE LA CORDILLERA REAL	
CONTEXTOS MORFOLÓGICOS	Relieves escarpados sobre rocas metamórficas, con cobertura piroclástica (Cordillera Real)
	Relieves escarpados sobre rocas metamórficas, sin cobertura piroclástica (Cordillera Real)
	Vertientes homogéneas sobre granitos y granodioritas, con cobertura piroclástica (Cordillera Real)
	Vertientes homogéneas sobre granitos y granodioritas, sin cobertura piroclástica (Cordillera Real)
DOMINIO FISIOGRAFICO: CIMAS FRÍAS DE LAS CORDILLERAS OCCIDENTAL Y REAL	
CONTEXTOS MORFOLÓGICOS	Paisajes glaciares
	Paisajes de páramo con modelado periglacial y huellas glaciares poco marcadas
	Paisajes de páramo con modelado eólico
	Relieves de los márgenes de las cimas frías
DOMINIO FISIOGRAFICO: SISTEMA VOLCÁNICO	
CONTEXTOS MORFOLÓGICOS	Vestigios de edificios volcánicos muy destruidos, difícilmente identificables
	Construcciones de tipo estrato-volcán y formas asociadas
DOMINIO FISIOGRAFICO: VERTIENTES Y RELIEVES DE CUENCAS INTERANDINAS	
CONTEXTOS MORFOLÓGICOS	Vertientes y relieves superiores de las cuencas interandinas, con cobertura piroclástica (Sierra Norte)
	Vertientes y relieves superiores de las cuencas interandinas, sin cobertura piroclástica (Sierras Central y Meridional)
	Macizos internos de la Sierra Sur sobre litología indiferenciada, sin cobertura piroclástica
	Macizos internos de la Sierra Sur sobre granitos y granodioritas, sin cobertura piroclástica
	Vertientes y relieves inferiores de las cuencas interandinas, con cobertura piroclástica. Sierra Norte
	Vertientes y relieves inferiores de las cuencas interandinas, sin cobertura piroclástica. Sierra Sur
DOMINIO FISIOGRAFICO: RELIEVES DE FONDO DE CUENCAS INTERANDINAS	
CONTEXTOS MORFOLÓGICOS	Relieves de fondo de cuencas interandinas con rellenos volcano-sedimentarios y piroclásticos
	Relieves de fondo de cuencas interandinas sin cobertura piroclástica
DOMINIO FISIOGRAFICO: MEDIO ALUVIAL DE SIERRA	
CONTEXTO MORFOLÓGICO	Medio aluvial de Sierra

REGIÓN AMAZONÍA	
DOMINIO FISIOGRAFICO: ZONA SUBANDINA	
CONTEXTOS MORFOLÓGICOS	Cordillera del Napo: paisajes estructurales, calcáreos y relieves periféricos, con cobertura de cenizas volcánicas
	Cordillera del Cutucú: relieves sobre rocas calcáreas y areniscas, con y sin formas estructurales. Sin cobertura de cenizas volcánicas
	Cordillera del Cóndor: relieves accidentados principalmente sobre granitos y modelado estructural sobre areniscas. Sin cobertura de cenizas volcánicas
	Corredores, depresiones (Cosanga, Limón-Gualaquiza y Zumba) y vertientes bajas marginales
	Estribaciones orientales subandinas: relieves sobre arcillas y areniscas (parcialmente fosilizadas por las formaciones de piedemonte)
DOMINIO FISIOGRAFICO: AMAZONIA PERIANDINA	
CONTEXTOS MORFOLÓGICOS	Piedemontes próximos, con cobertura de cenizas volcánicas recientes
	Piedemontes distales, sin cobertura de cenizas volcánicas
	Colinas periandinas occidentales
	Colinas periandinas orientales
DOMINIO FISIOGRAFICO: MEDIO ALUVIAL AMAZÓNICO	
CONTEXTO MORFOLÓGICO	Medio aluvial amazónico
REGIÓN COSTA	
DOMINIO FISIOGRAFICO: RELIEVES ESTRUCTURALES SOBRE SEDIMENTOS TERCIARIOS	
CONTEXTO MORFOLÓGICO	Mesas muy disectadas y restos de relieves tabulares sobre limolitas y areniscas culminantes
DOMINIO FISIOGRAFICO: GRAN CONO TABULAR DE LA LLANURA COSTERA Y LLANURA ALUVIAL ANTIGUA	
CONTEXTOS MORFOLÓGICOS	Gran cono tabular de la llanura costera
	Testigos disectados de depósitos aluviales encaramados
	Llanura aluvial antigua
	Superficies onduladas y transición a la llanura aluvial reciente

DOMINIO FISIOGRÁFICO: PIEDEMONTES ANDINO OCCIDENTAL	
CONTEXTO MORFOLÓGICOS	Conos de esparcimiento y formas de piedemonte proximales, en contacto con la vertiente andina occidental
	Conos de esparcimiento y formas de piedemonte distales, planos a poco disectados
DOMINIO FISIOGRÁFICO: PIEDEMONTES COSTEROS	
CONTEXTO MORFOLÓGICO	Glacis de los piedemontes costeros
DOMINIO FISIOGRÁFICO: BAJA LLANURA ALUVIAL INUNDABLE DE LA COSTA	
CONTEXTO MORFOLÓGICO	Llanura aluvial reciente
DOMINIO FISIOGRÁFICO: MEDIO ALUVIAL COSTERO	
CONTEXTO MORFOLÓGICO	Medio aluvial costero
DOMINIO FISIOGRÁFICO: CORDILLERAS COSTERAS SOBRE ROCAS VOLCÁNICAS ANTIGUAS	
CONTEXTO MORFOLÓGICO	Cerros testigos de la llanura aluvial reciente
DOMINIO FISIOGRÁFICO: MEDIO LITORAL	
CONTEXTO MORFOLÓGICOS	Llanura y depresión costera de Arenillas
	Formas y depósitos fluvio-marinos

Fuente: CTN, basada en Winckell, 1997

Cada uno de los Contextos Morfológicos definidos pertenece a un solo Dominio Fisiográfico. Y, a su vez, cada Dominio Fisiográfico, está incluido en una sola región. De esta forma, determinando el Contexto Morfológico en que se incluye un conjunto de geformas espacialmente contiguas quedan directamente asignados los niveles superiores de la jerarquía.

Tres aspectos deben tenerse especialmente en cuenta para la delimitación de un Contexto Morfológico:

- Muchas geformas no son exclusivas de un Contexto Morfológico concreto (p.ej., coluviones, vertientes, formas poligénicas, etc.).
- Aunque hay formas más características y/o abundantes de un determinado contexto (p.ej., formas y depósitos glaciares en *Paisajes glaciares* o en *Paisajes de páramo con modelado glaciar y huellas glaciares poco marcadas*), pueden aparecer en otros Contextos Morfológicos (en el caso anterior, por ejemplo, por tratarse de formas paleoclimáticas heredadas).
- Los contextos morfológicos se conciben como áreas de continuidad cartográfica, favoreciendo que no existan "islas" pequeñas de otros Contextos Morfológicos en su interior.

El último escalón en esta jerarquía, de menor amplitud geográfica y mayor especificidad en su definición, está ocupado por el orden correspondiente a las geformas.

Una **Geoforma** (o Unidad Geomorfológica) se puede definir como una porción del territorio, identificable con respecto a las de su entorno inmediato desde el punto de vista perceptivo, que presenta características homogéneas en cuanto a su génesis (procesos formadores), morfología (forma del terreno), morfometría (o análisis cuantitativo del relieve: pendiente, desnivel relativo, longitud de vertiente), procesos morfodinámicos actuantes y material constitutivo (formación geológica o depósito superficial sobre la que se asienta).

Son las unidades básicas de mapeo. El tamaño mínimo para su representación es de 1 hectárea, con órdenes típicos de magnitud de entre 5 a 10 hectáreas hasta 10² km² para las geoformas mayores.

Una Geoforma debe cumplir con los siguientes requisitos:

- Es fácilmente reconocible, tanto a partir de imágenes aéreas adecuadas que permitan la visión tridimensional como en el propio terreno.
- Sus límites representan cambios netos en las características del relieve o, cuando no son suficientemente claros, se determinan a partir del cambio en ciertos parámetros que no siempre tienen expresión en la morfología (formaciones geológicas subyacentes, por ejemplo).
- Sus dimensiones son convenientes para la escala del mapa y para el estudio edafológico posterior, de tal manera que proporcionan una información adecuada para este objetivo y no se crean multitud de recintos o polígonos de escaso significado.

Ejemplos de geoformas (o unidades geomorfológicas) son: valle en V; superficie de cono de esparcimiento; relieve lacustre ondulado; coluvión reciente; fondo de valle glaciar; rampa de piedemonte de cono volcánico; cordón litoral; aplanamiento kárstico; colinas en media naranja; manto eólico; superficie de cuesta; relieve colinado medio; superficie horizontal disectada; superficie intervenida.

1.1. Justificación del sistema de jerarquía de relieve adoptado

Los órdenes de jerarquía adoptados suponen un cambio con respecto a la sistemática llevada a cabo en la cartografía geomorfológica realizada por el Instituto Espacial Ecuatoriano, IEE (exCLIRSEN), cuyos trabajos son predecesores de éste. Dicho organismo, para encuadrar las geoformas en un nivel superior de cierta homogeneidad, sólo consideró a las que denominó Unidades Ambientales, sin otros niveles o escalones. La modificación llevada a cabo en el presente proyecto supone una estructuración de la información geomorfológica en varios niveles jerárquicos (Contexto Morfológico, Dominio Fisiográfico y Región), que atienden a una categorización del relieve en función de la escala de análisis y que, por tanto, contribuye a una mejor comprensión del mismo.

Por otra parte, aunque las anteriormente denominadas Unidades Ambientales equivalen, en algunos casos, a los designados en este trabajo como Contextos Morfológicos (por ejemplo, Relieves de los márgenes de las cimas frías era una Unidad Ambiental y ahora es considerado un Contexto Morfológico, con idéntico nombre), existen otras situaciones en que dichas Unidades Ambientales parecen ajustarse mejor a una categoría de mayor amplitud geográfica, el Dominio Fisiográfico. Es el caso, por ejemplo, de la Unidad Ambiental Vertientes externas de la Cordillera Real,

que en este trabajo ya es tratado como Dominio Fisiográfico, en el que se incluyen cuatro diferentes Contextos Morfológicos.

2. Atributo relacionado con la génesis de la geoforma

El grupo genético indica el tipo general de modelado característico de cada tipo de geoforma. Una denominación de geoforma siempre se atribuye, por tanto, a un determinado grupo genético.

Las principales características de los trece grupos genéticos se sintetizan en el Cuadro IV.2.

Cuadro IV.2. Grupos genéticos y características de los mismos

GRUPO GENÉTICO	CARACTERÍSTICAS GENERALES
Fluvial	Formas y depósitos ligados a ríos y al flujo de agua habitualmente encauzada. También se incluyen formas resultantes de la erosión generalizada por agua
Fluvio-lacustre	Formas y depósitos ligados a lagos, lagunas y áreas endorreicas, incluyendo depresiones con acumulación de agua esporádica, temporal o permanente
Laderas	Formas y depósitos relacionados con la evolución y dinámica de las laderas o vertientes
Glaciar y periglaciar	Formas y depósitos producidos por la acumulación de hielo (glaciares) y en las zonas de su periferia o en las que dominan los ciclos de hielo y deshielo del terreno y/o la existencia de permafrost (periglaciares)
Volcánico	Formas y depósitos tanto asociados directa o indirectamente a edificios volcánicos recientes como relieves que aparecen sobre sustrato volcánico
Marino	Formas y depósitos relacionados tanto con la dinámica litoral actual y reciente, como formas relacionadas con depósitos marinos antiguos
Kárstico	Formas desarrollados principalmente sobre rocas calcáreas (calizas, dolomías, calcarenitas) y evaporítico-salinas, con un característico modelado
Meteorización	Formas características producto de una intensa meteorización química
Eólico	Formas y depósitos producidos por la acción del viento
Estructural	Modelados resultantes de la interacción entre los diversos procesos erosivos y la litología y estructura de las rocas
Tectónico-erosivo	Formas sin rasgos característicos (geoformas banales), no ligadas a ningún sustrato litológico concreto, de cierta extensión y continuidad. Las geoformas incluidas en este grupo han sido modeladas por una erosión relativamente uniforme en su conjunto, generalmente sobre materiales que habían sido con anterioridad elevados tectónicamente
Poligénicas	Formas y depósitos que tienen su origen en dos o más grupos genéticos o que son de difícil adscripción a uno de ellos

Otras	Se incluyen en este grupo geoformas de definición poco precisa, difícilmente representables por sus propias características y modo de aparición o áreas de fuerte intervención antrópica que impiden reconocer la geoforma original o representarla
-------	-----------------------------------------------------------------------------------------------------------------------------------------------------------------------------------------------------------------------------------------------------

Fuente: CTN

3. Atributos geológicos: formación geológica y litología

Una *formación geológica* (sensu stricto) es una unidad litoestratigráfica constituida por un conjunto de rocas claramente diferenciables de las adyacentes o próximas por sus características litológicas, suficientemente distintivas como para permitir esa diferenciación. Las *formaciones geológicas* (sensu stricto) se definen en su localidad tipo (de donde, generalmente, reciben su nombre: Formación Tarqui, Formación Tena). Además de caracterizarlas por la litología, se describe su contenido paleontológico si es el caso (que permitirá encuadrarlas en la escala cronoestratigráfica), potencia, extensión y variación lateral, así como sus relaciones con otras formaciones geológicas supra e infrayacentes.

La unión de dos o más *formaciones geológicas* contiguas asociadas, que presentan un cierto número de características litológicas comunes, se denomina *grupo* (sensu stricto). Las *formaciones geológicas*, por su parte, se pueden dividir, total o parcialmente, en unidades de rango menor, llamadas *miembros*.

Cuando estos cuerpos rocosos, a pesar de que hayan podido ser considerados por algunos autores como *formaciones geológicas*, *miembros* o *grupos*, no cumplen con los criterios seguidos internacionalmente para considerarlos bajo tales denominaciones, la tendencia es utilizar el término genérico de "unidad".

En este trabajo se considera el término "formación geológica" en sentido amplio, o informal: se incluyen en esta categoría general las *formaciones geológicas*, *grupos* y "unidades" que así fueron consideradas en la cartografía geológica utilizada como referencia o insumo principal (cartografía geológica 1:100.000 o 1:250.000 proporcionada por el INIGEMM al inicio de este proyecto, en febrero de 2014).

También se incluyen bajo esta categoría diferentes tipos de *formaciones* o *depósitos superficiales*: una formación o depósito superficial es un cuerpo sedimentario, de espesor limitado, normalmente del orden de la decena de metros, que recubre el sustrato geológico, sin guardar relación geométrica con él; habitualmente están poco o nada consolidados y/o compactados y pertenecen al Cuaternario (<1,8 millones de años). Ejemplos de formaciones superficiales son: depósitos aluviales; depósitos coluviales; depósitos glacio-lacustres. Otras formaciones superficiales pueden denominarse, incluso, con el nombre de una localidad o topónimo donde aparecen y su litología o tipo litológico dominante (por ejemplo, ceniza del Tungurahua o volcano-sedimentos del Quilotoa).

Bajo estas consideraciones, para toda el área de estudio se han establecido un total de 236 formaciones geológicas (en sentido amplio del término) para el total del área de estudio. A cada una de estas formaciones se les ha asociado una descripción litológica, de acuerdo a la que aparece en las cartografías geológicas anteriormente referidas, completando y contrastando dicha descripción con los principales léxicos

estratigráficos del país disponibles en el momento de establecer estas relaciones (Bristow y Hoffstetter, 1977; Duque, 2000).

La asignación de los atributos “formación geológica” y “litología” se realiza, por tanto, a través del primero de estos atributos. Aunque la referencia principal es la cartografía geológica 1:100.000 (o 1:250.000) del INIGEMM u organismos predecesores, también se utilizan como insumos otras cartografías geológicas (ver apartado 2.2.1.2. Insumos complementarios, de la Memoria) cuando se deduce que éstas son de mejor calidad o precisión. Asimismo, se realizan modificaciones cuando existen evidencias, en campo o mediante la propia fotointerpretación, de una “formación geológica” concreta diferente a la proporcionada por cualquiera de los insumos geológicos.

En el Cuadro IV.3 se muestran algunos ejemplos de formaciones geológicas o depósitos superficiales, con el código asignado y la descripción del tipo de roca o sedimento.

Cuadro IV.3. Ejemplos de formaciones geológicas o depósitos superficiales, símbolos asignados y descripción litológica correspondiente

FORMACIÓN GEOLÓGICA O DEPÓSITO SUPERFICIAL	(*)	DESCRIPCIÓN DEL TIPO DE ROCA O SEDIMENTO
Depósitos de ladera	Q_{dl}	Gravas y bloques de angulosos a subangulosos, con o sin mezcla irregular y en proporciones variables de elementos finos (limos, arcillas y arenas)
Volcano-sedimentos del Quilotoa	Q_{dvQ}	Tobas bien estratificadas, con frecuente carácter lacustre y alternantes con cenizas y lapilli
Conglomerados Zarapullo	P_{za}	Guijarros y cantos rodados pobremente estratificados en matriz areno-limosa
Formación Borbón	PI_B	Areniscas de grano grueso en bancos, con intercalaciones de argilita y conglomerados en la base
Formación Mangán	Mio_{Mn}	Limolitas, lutitas y areniscas de grano fino interestratificadas; lutitas con vetas de carbón; areniscas de grano grueso y conglomeráticas
Formación Playa Rica	Ole_r	Lutitas grises o negras laminadas, con intercalaciones de areniscas
Formación Ostiones	Eo_{os}	Lutitas duras, grises a pardas; tobas y arcillas silíceas hacia muro
Formación Tiyuyacu	Pal_{Ty}	Conglomerado de cuarzo, lutita y chert en matriz areno-limosa; areniscas con intercalaciones de lutitas rojas, grises y verdes
Grupo Alamor	M_{al}	Lutitas, areniscas, arcillas y limos estratificados, localmente con ligero metamorfismo
Batolito de Zamora	J_{abs}	Granitoides
Unidad Piedras	Pz_{pi}	Anfibolitas gneísicas de grano fino a grueso y esquistos verdes
Granito de Abitagua	IN G_{Ab}	Granito (monzogranito de biotita, de grano grueso y color rosado)
Gabro	IN G_a	Gabro

Fuente: CTN, a partir de: cartografías geológicas oficiales 1: 100.000 y 1:250.000 del INIGEMM y organismos predecesores; Bristow y Hoffstetter, 1977

(*) Nota: Los símbolos empleados para cada una de las formaciones geológicas o depósitos superficiales no tienen carácter oficial, aunque para ello se ha tenido en cuenta la simbología utilizada en publicaciones de amplio reconocimiento y uso: hojas geológicas 1:100.000 y 1:250.000 publicadas por el INIGEMM u organismos predecesores y Léxico estratigráfico del Ecuador (Bristow y Hoffstetter, 1977). Especialmente para depósitos superficiales y otros grupos litológicos que no tienen reconocimiento de formación, así como para ciertas formaciones geológicas, se ha acordado la adopción de códigos propios, siguiendo criterios análogos a los utilizados en dichos trabajos de referencia.

En los códigos la primera o primeras letras hacen referencia a la edad: Q= Cuaternario, P=Pleistoceno, Pl=Plioceno, Mio=Mioceno, Oli=Oligoceno, Eo= Eoceno, Pal=Paleoceno, K=Cretácico, J=Jurásico, Pz=Paleozoico, mientras que los subíndices se refieren al tipo de depósito superficial (dl=depósitos de ladera; dvQ=depósitos volcánicos del Quilotoa) o al nombre de la "formación geológica" (za=Zarapullo; Bb=Borbón; Mn=Mangán, etc.). Los símbolos que inician su denominación con IN se refieren a cuerpos intrusivos sin asignación de edad.

4. Atributos morfológicos: forma de la cima, de la vertiente y del valle

Los atributos morfológicos, de carácter descriptivo, hacen referencia a variables que ayudan a describir la forma del relieve de la unidad geomorfológica delimitada. Se incluyen los siguientes (Cuadro IV.4):

- Forma de la cima
- Forma de la vertiente
- Forma del valle

Cuadro IV.4. Categorías de formas de cima, vertiente y valle

FORMA DE LA CIMA	FORMA DE LA VERTIENTE	FORMA DEL VALLE
Aguda	Cóncava	En U
Redondeada	Convexa	En V
Plana	Rectilínea	Plano
Otras	Mixta	Otras
No Aplicable	Irregular	No Aplicable
	Otras	
	No Aplicable	

Fuente: CLIRSEN, 2012

5. Atributos morfométricos: desnivel relativo, longitud de vertiente y pendiente

Los atributos morfométricos se refieren a variables susceptibles de medida y que contribuyen a caracterizar el recinto o polígono identificado desde el punto de vista del análisis cuantitativo del relieve que proporciona la geoforma. Los atributos de este tipo son:

- Desnivel relativo
- Longitud de vertiente
- Pendiente

La asignación de todos estos atributos está automatizada, tal como se explica en el documento "Atributos de las geoformas, asignación de atributos y sistema de validación", en base a los datos que proporciona el MDT. No obstante, el fotointérprete los puede modificar si considera que no se ajustan a lo observado o son de carácter anómalo o inexacto.

El *desnivel relativo* corresponde a la altura existente entre la parte más baja, generalmente el cauce de los ríos, quebradas o incisiones (nivel base) y la parte más alta de las unidades geomorfológicas (CLIRSEN, 2012). Las categorías o rangos establecidos son las que se muestran en el Cuadro IV.5.

Cuadro IV.5. Categorías de desnivel relativo

CLASE	DESNIVEL RELATIVO
1	0 - 5 m
2	>5 - 15 m
3	>15 - 25 m
4	>25 - 50 m
5	>50 - 100 m
6	>100 - 200 m
7	>200 - 300 m
8	>300 m
NO APLICABLE	

Fuente: CLIRSEN, 2012

La *longitud de vertiente* corresponde a la distancia inclinada existente entre la parte más alta y la más baja de una unidad geomorfológica (IEE, 2012). Las categorías o rangos establecidos se muestran en el Cuadro IV.6.

Cuadro IV.6. Categorías de longitud de vertiente

CLASE	TIPO	LONGITUD DE VERTIENTE
1	Muy corta	< 15 m
2	Corta	>15-50 m
3	Moderadamente larga	>50-250 m
4	Larga	>250-500 m
5	Muy larga	>500 m
NO APLICABLE		

Fuente: CLIRSEN, 2012

La *pendiente* es el grado de inclinación de las geofomas, con relación a la horizontal, expresado en porcentaje (IEE, 2012). Se han establecido diez clases o rangos de pendientes de pendiente (Cuadro IV. 7).

Cuadro IV.7. Categorías de pendiente

CLASE	TIPO	PENDIENTE (%)
1	Plana	0-2
2	Muy suave	>2 - 5
3	Suave	>5 - 12
4	Media	>12 - 25
5	Media a fuerte	>25 - 40
6	Fuerte	>40 - 70
7	Muy fuerte	>70 - 100
8	Escarpada	> 100 - 150
9	Muy escarpada	> 150 - 200
10	Abrupta	> 200
NO APLICABLE		

Fuente: CLIRSEN, 2012

6. Atributos relacionados con el drenaje

Son dos las variables o atributos que se refieren al drenaje: la forma de drenaje y la densidad de drenaje. Ambas variables proporcionan información indirecta sobre el sustrato (litología y estructura) y/o el tipo de modelado al que está, o ha estado, sometida la geofoma. Las categorías consideradas para cada uno de estos atributos se recogen en los Cuadros IV.8 y IV.9.

La forma de drenaje se asigna por fotointerpretación, mientras que la densidad de drenaje (relación entre la longitud total de cauces que atraviesan un área dada y la superficie de dicha área: Horton, 1945; Strahler, 1952; Strahler, 1954) se obtiene automáticamente.

Las herramientas para generar la red de drenaje son ArcGIS 10, ArchHydro y ETGeowizard.

Cuadro IV.8. Categorías de tipo de drenaje

TIPOS DE DRENAJE
Dendrítico
Subdendrítico
Anastomosado
Meándrico
Paralelo
Enrejado
Rectangular
Angular
Radial
Asimétrico
Subparalelo
Pinnado
Otras
No Aplicable

Fuente: CLIRSEN, 2012

Cuadro IV.9. Categorías de densidad de drenaje

CLASE O TIPO	DENSIDAD
Drenaje grueso (baja densidad)	<5 km/km ²
Drenaje medio (media densidad)	5-12 km/km ²
Drenaje fino (alta densidad)	>12 km/km ²
NO APLICABLE	

Fuente: CTN

Bibliografía citada en el anexo

Bristow, C.R., y Hoffstetter, R., 1977. Lexique Stratigraphique International, vol. V. Amérique Latine, Fasc. 5 a 2: Ecuador. *Centre National de la Recherche Scientifique (CNRS)*. París, 410 p.

CLIRSEN, 2012. Proyecto: "Generación de Geoinformación para la gestión del territorio a nivel nacional, escala 1:25.000". Geomorfología. Metodología (versión 2012). *Informe no publicado*. Quito, 36 p.

CODIGEM-BGS (Corporación de Desarrollo e Investigación Geológico Minero Metalúrgica; British Geological Survey), 1993. Mapa Geológico del Ecuador, esc. 1:1.000.000. *CODIGEM*. Quito.

DGGM-IGS (Dirección General de Geología y Minas; Institute of Geological Sciences), 1982. Mapa Geológico del Ecuador, esc. 1:1.000.000. *DGGM*. Quito.

Duque, P., 2000. Léxico Estratigráfico del Ecuador. *CODIGEM*. Quito, 102 p.

Horton, R.E., 1945. Erosional development of streams and their drainage basis; hydrophysical approach to quantitative morphology. *Geol. Soc. Am. Bull.*, 56, 275-370.

Strahler, A.N., 1952. Hypsometric (area-altitude) analysis of erosional topography. *Geol. Soc. Am. Bull.*, 63, 1117-1142.

Strahler, A.N., 1954. Statistical analysis in geomorphic research. *J. Geology*, 62, 1-25.

Winckell, A. (coordinador), 1997. Los paisajes naturales del Ecuador: las regiones y paisajes del Ecuador. *CEDIG, IPGH, ORSTOM, IGM*. Quito, 416 p. + mapa esc. 1:1.000.000.