

MEMORIA TÉCNICA

GEOMORFOLOGÍA

CANTÓN OÑA

PROYECTO:

**“LEVANTAMIENTO DE CARTOGRAFÍA TEMÁTICA ESCALA
1:25.000, LOTES 1 y 2”**

Abril de 2015

PERSONAL PARTICIPANTE

Unidad MAGAP-PRAT, SIGTIERRAS:

José Duque
Sandra González
Xavier Andrade
Óscar Garzón

Consortio TRACASA-NIPSA:

Responsables:

Joaquín del Val
Idurre Barinagarrementería

Memoria:

Javier Reina
Juan Agustín Núñez
Fernando Guerrero
Marta San Segundo
Anna Bordetas
Baldomer Corderroure
Jorge Navarro
Oriol Pedraza
Lorena Piedra

Fotointérpretes:

Sergio Andrade
Lucía Avilés
Anna Bordetas
Leonardo Calle
Baldomer Corderroure
Yetzabel Flores
Jorge Navarro
Juan Agustín Núñez
Katia Olivos
Oriol Pedraza
Isaac Pérez
Lorena Piedra
Anna Pibernat
Javier Reina
Angélica Robles
Mariana de J. Yaguana

FISCALIZACIÓN realizada por la Asociación ACOTECNIC - INGEOMATICA

ÍNDICE

I.	INTRODUCCIÓN	1
1.1.	El Proyecto de Cartografía Temática de Ecuador	2
1.2.	Objetivos	3
1.2.1.	Objetivos generales del proyecto	3
1.2.2.	Objetivos del estudio geomorfológico	3
1.3.	Antecedentes de este estudio	4
II.	METODOLOGÍA	5
2.1.	Características del producto esperado	5
2.2.	Etapas metodológicas.....	5
2.2.1.	Recopilación de información	6
2.2.1.1.	Insumos básicos: MDT, ortofotos y otras imágenes	6
2.2.1.2.	Insumos complementarios	6
2.2.2.	Fotointerpretación	7
2.2.2.1.	<i>Software</i> empleado	8
2.2.3.	Fase de campo	9
2.2.3.1.	Criterios para la validación en campo	9
2.2.3.2.	Validación y adquisición de datos de campo	9
2.2.4.	Integración de datos y adecuación cartográfica final	9
2.2.5.	Mapa y leyenda	10
2.2.5.1.	Explicación de la leyenda	10
2.2.5.2.	Esquemas: Relieve y Paisaje (Contextos Morfológicos), Esquema Geológico y Pendientes	12
2.3.	Control de calidad.....	13
2.4.	Insumos utilizados para la cartografía geomorfológica del cantón	14
III.	RESULTADOS.....	16
3.1.	Levantamiento de información.....	16
3.2.	Regiones y Dominios Fisiográficos.....	16
3.2.1.	Dominio Fisiográfico Cimas frías de las Cordilleras Occidental y Real	18
3.2.2.	Dominio Fisiográfico Vertientes y relieves de Cuencas Interandinas.....	18
3.2.3.	Dominio Fisiográfico Relieves de fondo de Cuencas Interandinas	19
3.2.4.	Dominio Fisiográfico Medio aluvial de Sierra	19
3.3.	Contextos Morfológicos.....	20
3.3.1.	Paisajes glaciares	20
3.3.2.	Paisajes de páramo con modelado periglacial y huellas glaciares poco marcadas	20

3.3.3. Relieves de los márgenes de las cimas frías	21
3.3.4. Vertientes y relieves inferiores de las cuencas interandinas, sin cobertura piroclástica. Sierra Sur	21
3.3.5. Relieves de fondo de cuencas interandinas sin cobertura piroclástica.....	22
3.3.6. Medio aluvial de Sierra	22
3.4. Geformas y formaciones geológicas presentes en el cantón	23
3.5. Descripción de geformas	28
3.5.1. Fluvial	28
3.5.1.1. Terraza baja y cauce actual (sobreexcavación de cauce en llanura de inundación) (F2)	28
3.5.1.2. Valle en V (E1)	28
3.5.1.3. Barranco (E2)	29
3.5.1.4. Encañonamiento (E4)	29
3.5.2. Fluvio-lacustre	29
3.5.2.1. Depresión lagunar (Fo1)	29
3.5.2.2. Laguna colmatada (Fo2)	29
3.5.2.3. Superficie ondulada lacustre (Fo5)	30
3.5.3. Laderas	30
3.5.3.1. Vertiente rectilínea (Lr1).....	30
3.5.3.2. Vertiente rectilínea con fuerte disección (Lr2).....	30
3.5.3.3. Vertiente rectilínea con abruptos (Lr4)	31
3.5.3.4. Vertiente abrupta (La1)	31
3.5.3.5. Vertiente abrupta con fuerte disección (La2)	31
3.5.3.6. Vertiente heterogénea (Lh1)	32
3.5.3.7. Vertiente heterogénea con fuerte disección (Lh4)	33
3.5.3.8. Coluvión reciente (Col1)	33
3.5.3.9. Coluvión antiguo (Col2)	33
3.5.3.10. Macrocoluvión (Col3).....	34
3.5.3.11. Depósitos de deslizamiento, masa deslizada (Ld1)	34
3.5.4. Glaciar y Periglaciar	35
3.5.4.1. Rocas Aborregadas (Gf7).....	35
3.5.4.2. Laguna glaciar (Gf8)	35
3.5.4.3. Morrenas (Gd4)	35
3.5.4.4. Depósito glaciar modelado por acción fluvial (Gd6)	36
3.5.4.5. Drumlins (Gd7)	37
3.5.4.6. Hondonadas pantanosas de origen glaciar-periglaciar (Gp2).....	37
3.5.4.7. Afloramientos rocosos en ambiente periglaciar (Gp3)	37
3.5.5. Volcánico	38
3.5.5.1. Superficie de meseta volcánica disectada (Rv2).....	38
3.5.5.2. Vertiente abrupta de derrames volcánicos tabulares (Rv5).....	38
3.5.5.3. Relieve volcánico colinado medio (Rv9)	39

3.5.5.4. Relieve volcánico colinado alto (Rv10).....	39
3.5.5.5. Relieve volcánico colinado muy alto (Rv11).....	40
3.5.5.6. Relieve volcánico montañoso (Rv12).....	40
3.5.6. Estructural.....	41
3.5.6.1. Superficie de chevron (Ei5).....	41
3.5.6.2. Vertiente de chevron (Ei7).....	41
3.5.6.3. Niveles estructurales sobre lavas endurecidas (Ev1).....	41
3.5.6.4. Relieves escalonados sobre capas de lava endurecida y otros materiales volcánicos (Ev2) ...	42
3.5.7. Tectónico-erosivo.....	43
3.5.7.1. Relieve colinado bajo.....	43
3.5.7.2. Relieve colinado medio (Rt4).....	43
3.5.7.3. Relieve colinado alto (Rt5).....	43
3.5.8. Poligénicas.....	44
3.5.8.1. Coluvio-aluvial reciente (Coa1).....	44
3.5.8.2. Coluvio-aluvial antiguo (Coa2).....	44
3.5.8.3. Superficie inclinada (Si2).....	45
3.5.8.4. Superficie inclinada disectada (Si3).....	45
3.5.8.5. Abrupto de superficie inclinada (Si4).....	45
3.5.8.6. Superficie alta disectada (Sa2).....	46
3.5.8.7. Cerro testigo (Rr4).....	46
3.5.8.8. Interfluvio de cimas redondeadas (Ar1).....	46
3.5.8.9. Macizo rocoso.....	46
IV. RESUMEN Y CONCLUSIONES.....	47
V. BIBLIOGRAFÍA.....	49
5.1. Referencias generales.....	49
5.2. Bibliografía citada.....	50

ANEXO I. MODELO DE FICHA DE CAMPO

ANEXO II. CÓDIGOS DE FICHAS DE CAMPO LEVANTADAS EN EL CANTÓN

ANEXO III. GLOSARIO DE GEOFORMAS

ANEXO IV. ATRIBUTOS DE LAS GEOFORMAS

LISTA DE CUADROS

Cuadro 2.1. Grupos genéticos y subgrupos en que se encuadran las geoformas.....	10
Cuadro 2.2. Índice de cartas topográficas utilizadas para el cantón Oña.....	15
Cuadro 3.1. Regiones y Dominios Fisiográficos presentes en el cantón Oña	17
Cuadro 3.2. Contextos morfológicos presentes en el cantón Oña.....	20
Cuadro 3.3. Contextos morfológicos y geoformas presentes en el cantón	23
Cuadro 3.4. Formaciones geológicas y depósitos superficiales presentes en el cantón	26

LISTA DE FIGURAS

Figura 1.1. Distribución geográfica de la zona de estudio dentro del área continental	2
Figura 2.1. Mapa sintético de procesos en el diseño y producción de la cartografía geomorfológica.....	5
Figura 2.2. Plan de calidad en la cartografía geomorfológica, principales hitos	13
Figura 2.3. Insumos de base de generación de los MDT en el cantón Oña	14
Figura 3.1. Localización de recorridos y fichas de campo del cantón Oña.....	16
Figura 3.2. Distribución geográfica de los diferentes dominios fisiográficos presentes en el cantón Oña	17

LISTA DE FOTOS

Foto 1. Terraza baja y cauce actual. Sector Zapote Pamba	28
Foto 2. Valle en V. Sector Susudel	28
Fotos 3 y 4. Encañonamiento. Sector núcleo urbano de Oña.....	29
Fotos 5 y 6. Vertiente rectilínea con fuerte disección. Sector sur de Susudel.....	30
Foto 7. Vertiente abrupta con fuerte disección. Sector Santa Rosa-Ingapirca	31
Foto 8. Vertiente heterogénea. Sector Rambrán	32
Foto 9. Vertiente heterogénea con fuerte disección. Sector loma Barro Blanco	33
Foto 10. Coluvión antiguo. Sector Susudel.....	34
Foto 11. Laguna glaciar. Sector Tres Lagunas	35
Foto 12. Morrenas. Sector Tres Lagunas.....	36
Foto 13. Depósito glaciar modelado por la acción fluvial. Sector El Quingueado	36
Fotos 14 y 15. Drumlins. Sector Tres Lagunas.....	37
Foto 16. Afloramientos rocosos en ambiente periglaciario. Sector El Quingueado	38
Foto 17. Superficie de meseta volcánica disectada. Sector El Calvario.....	38
Fotos 18 y 19. Relieve volcánico colinado medio. Sector El Quingueado.....	39
Foto 20. Relieve volcánico colinado muy alto. Sector Rambrán.....	40
Foto 21. Relieve volcánico montañoso. Sector loma Zhuñín-Baijón Grande	40
Fotos 22. Superficie de chevron. Sector loma Pucará	41
Fotos 23 y 24. Niveles estructurales sobre lavas endurecidas. Sector Shuracpamba.....	42
Fotos 25 y 26. Relieves escalonados sobre capas de lava endurecida y otros materiales volcánicos. Sector El Quingueado	42
Foto 27. Relieve colinado alto. Sector Tres Lagunas.....	43
Fotos 28 y 29. Coluvio-aluvial antiguo. Sector El Quingueado.....	44
Foto 30. Superficie inclinada. Sector El Quingueado.....	45
Foto 31. Cerro testigo. Sector El Quingueado.....	46

I. INTRODUCCIÓN

El 1 de febrero de 2011, la República del Ecuador y el Banco Interamericano de Desarrollo suscribieron el Contrato de Préstamo 2461/OC-EC, cuyo objetivo es la implantación en todo el país de un sistema eficiente de gestión de catastro y registro de la propiedad de la tierra rural, con el objetivo de brindar seguridad jurídica a los derechos de propiedad, apoyar la aplicación de políticas tributarias de los cantones, y proveer información para la planificación de ordenamiento territorial del área rural.

El proyecto es ejecutado por el Ministerio de Agricultura, Ganadería, Acuicultura y Pesca, MAGAP, a través de la Unidad Ejecutora MAGAP-PRAT, dentro del Programa denominado como SIGTIERRAS.

Actualmente, el proyecto gestiona, entre otros, los siguientes componentes:

- Fotografía aérea y ortofotografía a nivel nacional.
- Levantamiento de información de barrido predial, con participación de los GAD Municipales, en 58 cantones.
- Elaboración de cartografía temática en coordinación con otras iniciativas gubernamentales.
- Actualización de la metodología y aplicación para la valoración predial.
- Puesta en marcha del nuevo sistema SINAT.

Dentro del componente de cartografía temática, en una labor conjunta con el Instituto Espacial Ecuatoriano (IEE), MAGAP-SIGTIERRAS genera cartografía temática a Escala 1:25.000 de las siguientes temáticas:

1. Cobertura y uso de la tierra
2. Sistemas productivos
3. Geomorfología
4. Suelos
5. Capacidad de uso de la tierra
6. Dificultad de labranza
7. Zonas homogéneas de cultivos
8. Peligros volcánicos
9. Accesibilidad a la red vial
10. Accesibilidad a infraestructura de acopio y facilidades agrícolas
11. Accesibilidad a centros económicos importantes
12. Zonas homogéneas de accesibilidad

Este levantamiento se ejecuta por parte de MAGAP-SIGTIERRAS dentro del territorio continental no intervenido ya anteriormente (áreas a cargo del IEE) y excluyendo las áreas protegidas definidas en el Patrimonio de Áreas Naturales del Estado (PANE), organizado en dos lotes de acuerdo a la siguiente figura (Figura 1.1).

Figura 1.1. Distribución geográfica de la zona de estudio dentro del área continental.

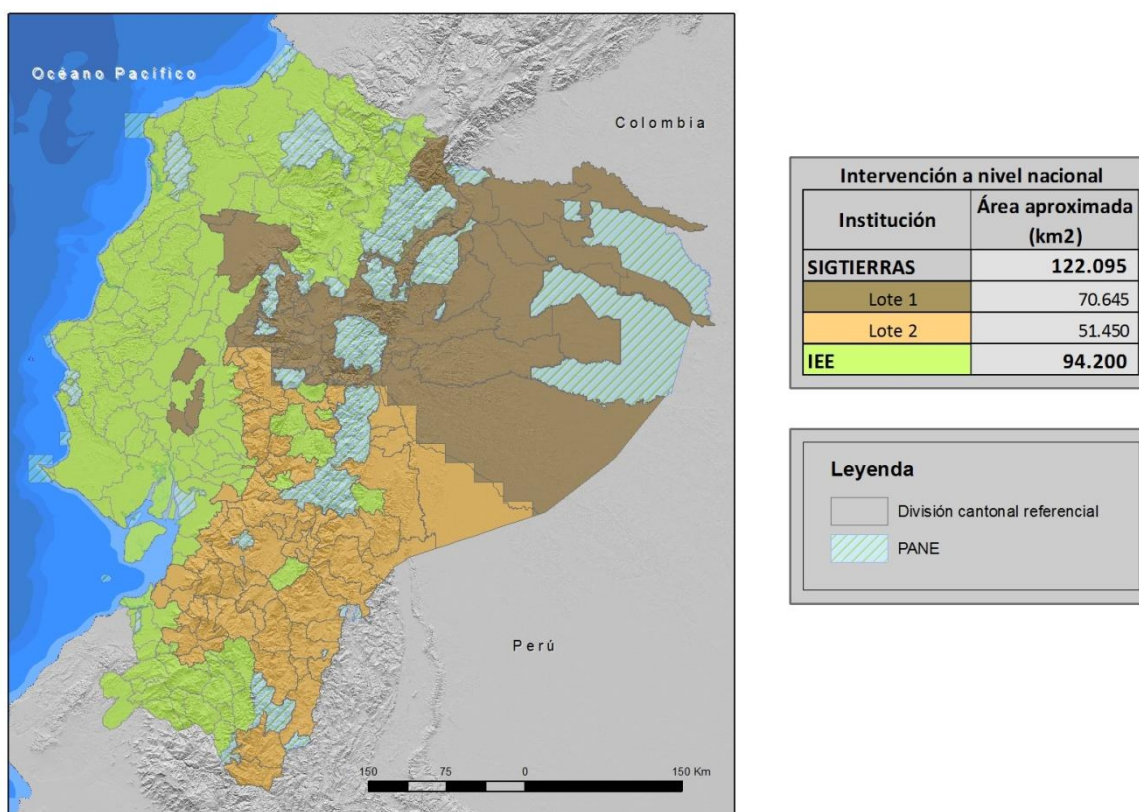

Fuente: CTN

1.1. El Proyecto de Cartografía Temática de Ecuador

El Levantamiento de Cartografía Temática a Escala 1:25.000 de Ecuador (LCT) pretende generar, en un área de trabajo de 122.095 km², cartografía digital y bases de datos territoriales sobre: Geomorfología, Suelos y su Capacidad de uso, Dificultad de Labranza, Cobertura y uso de la tierra, Zonas homogéneas de cultivo y Sistemas Productivos. Para todo el territorio nacional se ha realizado la actualización de la cartografía existente de Peligros Volcánicos y se han elaborado cartografías de Accesibilidad a la Red Vial, a Infraestructuras de Acopio y Facilidades Agrícolas, a Centros Económicos Importantes y Zonas Homogéneas de Accesibilidad.

El proyecto, financiado por el Banco Interamericano de Desarrollo, consta de dos LOTES, según consta en la Figura 1.1:

- i. LOTE 1, que ocupa una superficie de 70.645 km²; y,
- ii. LOTE 2, que ocupa una superficie de 51.450 km² y en el que se incluyen las temáticas a nivel de territorio nacional.

Los dos lotes fueron adjudicados al Consorcio TRACASA-NIPSA (CTN) mediante los Contratos de Servicios de Consultoría Nos. UE MAGAP-PRAT-105-2013 para el Levantamiento de Cartografía Temática a Escala 1:25.000, Lote 1 y UE MAGAP-PRAT-106-2013 para el Levantamiento de Cartografía Temática a Escala 1:25.000, Lote 2, ambos de fecha 9 de diciembre de 2013.

1.2. Objetivos

1.2.1. Objetivos generales del proyecto

El proyecto de Levantamiento de Cartografía Temática (LCT) tiene como objetivos generales, entre otros, los siguientes:

- Identificar la calidad del suelo de todo el país.
- Identificar sus mejores usos: cultivos más productivos y tecnologías más adecuadas para el territorio.
- Apoyar al mejor uso y aprovechamiento de los recursos vegetales del territorio y contribuir a elevar su productividad agropecuaria.
- Apoyar la planificación y el ordenamiento territorial a nivel parroquial, cantonal, municipal y provincial.

La Cartografía Geomorfológica, dentro de los objetivos generales del conjunto del proyecto, aporta las bases de conocimiento del paisaje físico y constituye uno de los principales insumos para el levantamiento edafológico, formando con éste la componente Geopedológica. De hecho, para entender los procesos de formación de suelos se ha de disponer de un profundo conocimiento de su entorno geomorfológico. La geopedología, por lo tanto, se entiende como la integración de la geomorfología y la pedología usando como herramienta la primera para mejorar y acelerar los levantamientos de suelos, así como para implementar un modelo espacial que facilite su caracterización y permita establecer sus posibles relaciones con el paisaje.

1.2.2. Objetivos del estudio geomorfológico

Los objetivos específicos de la Cartografía Geomorfológica son:

- Generar una cartografía y base de datos asociada que permitan comprender el territorio de estudio desde el punto de vista de su relieve y paisaje físico.
- Categorizar el territorio, a través de un sistema jerárquico, en unidades que presentan rasgos y características comunes según la escala de análisis realizada. De más general a más particular, el territorio queda definido por diferentes Regiones, Dominios Fisiográficos, Contextos Morfológicos y Geoformas (o Unidades Geomorfológicas), categoría ésta última que supone la de mayor detalle de las consideradas.
- Disponer de una cartografía de referencia que, además de su utilidad para el levantamiento edafológico, constituya un elemento de referencia para otras actividades del proyecto y una fuente de información fundamental para la implementación de planes, programas y proyectos con incidencia en el territorio.

1.3. Antecedentes de este estudio

El Gobierno del Ecuador requirió disponer entre sus estrategias, a finales de la década pasada, de un conjunto de geoinformación que contribuyera a la gestión territorial, mejoramiento y sostenibilidad de la productividad agraria. El proyecto de Generación de Geoinformación fue declarado prioritario por el Gobierno Nacional, en consideración a la necesidad de contar con información fundamental actualizada sobre aspectos edáficos, hidrológicos, climáticos y socioeconómicos, importantes para el desarrollo del país. El estudio geomorfológico queda incluido como una de las actividades del proyecto.

SIGTIERRAS, Programa Sistema Nacional de Información y Gestión de Tierras Rurales e Infraestructura Tecnológica del Ministerio de Agricultura, Ganadería, Acuicultura y Pesca (MAGAP), gestiona la construcción de una base de datos de tierras rurales y se encarga de obtener y proporcionar información para la planificación del desarrollo nacional, el ordenamiento territorial y las decisiones estratégicas para el área rural, entre otras funciones. Desde 2013 es responsable de continuar con el proyecto de Cartografía Temática, iniciado unos años antes.

La generación de geoinformación, con metodología y planteamientos que en gran parte se continúan en este proyecto, fue comenzada por CLIRSEN (actualmente IEE, Instituto Espacial Ecuatoriano) en 2009, en coordinación con SENPLADES (Secretaría Nacional de Planificación y Desarrollo). Ese mismo organismo ya había llevado a cabo diversos estudios geomorfológicos con anterioridad, que seguían, a grandes rasgos, las pautas establecidas en trabajos anteriores generados en el convenio PRONAREG-ORSTOM.

El PRONAREG (Programa Nacional de Regionalización Agraria), del Ministerio de Agricultura y Ganadería del Ecuador, fue un programa que trabajó en los años 70 y 80 del pasado siglo XX, para realizar el inventario socioeconómico y de los recursos naturales renovables, en el que colaboró la institución francesa ORSTOM (*Office de la Recherche Scientifique et Technique Outre-mer*). Consecuencia de esta colaboración fueron los mapas morfopedológicos (escalas 1:200.000 y 1:500.000), realizados entre los años 1979 a 1984, destacada fuente de información territorial a pequeña-mediana escala. La colaboración PRONAREG-ORSTOM culminó, en lo que se refiere específicamente a la relación entre paisaje, geomorfología y suelos, con la publicación "Los paisajes naturales del Ecuador: las regiones y paisajes del Ecuador" (IPGH, ORSTOM e IGM, 1997, bajo la coordinación científica de A. Winckell). En dicha publicación, además, se incluye el Mapa de *Paisajes Naturales del Ecuador* a Escala 1:1.000.000. Este trabajo es, desde su aparición, la principal referencia a nivel nacional en las temáticas geomorfológica y geopedológica.

II. METODOLOGÍA

2.1. Características del producto esperado

El área general de trabajo se localiza en el territorio nacional continental, siendo la unidad de estudio el cantón.

Como parámetros y unidades específicas de trabajo se establecen las siguientes:

- Escala: 1: 25.000
- Nivel de Estudio: semi-detallado
- Unidad mínima de mapeo: 1 ha
- Sistema espacial de referencia: SIRGAS UTM Zonas 17S y 18S
- Formato digital de entrega: *.gdb
- Insumos básicos: ortofotos, modelo digital del terreno (MDT), mapas geológicos, de paisaje, geomorfológicos y morfo-pedológicos
- Técnica: fotointerpretación geomorfológica digital 3D
- Campo: comprobación de unidades geomorfológicas interpretadas
- Productos a entregar: mapa temático y memoria técnica geomorfológica

2.2. Etapas metodológicas

Los principales procesos llevados a cabo en las fases de diseño y producción de la cartografía geomorfológica se esquematizan en la figura 2.1.

Figura 2.1. Mapa sintético de procesos en el diseño y producción de la cartografía geomorfológica.

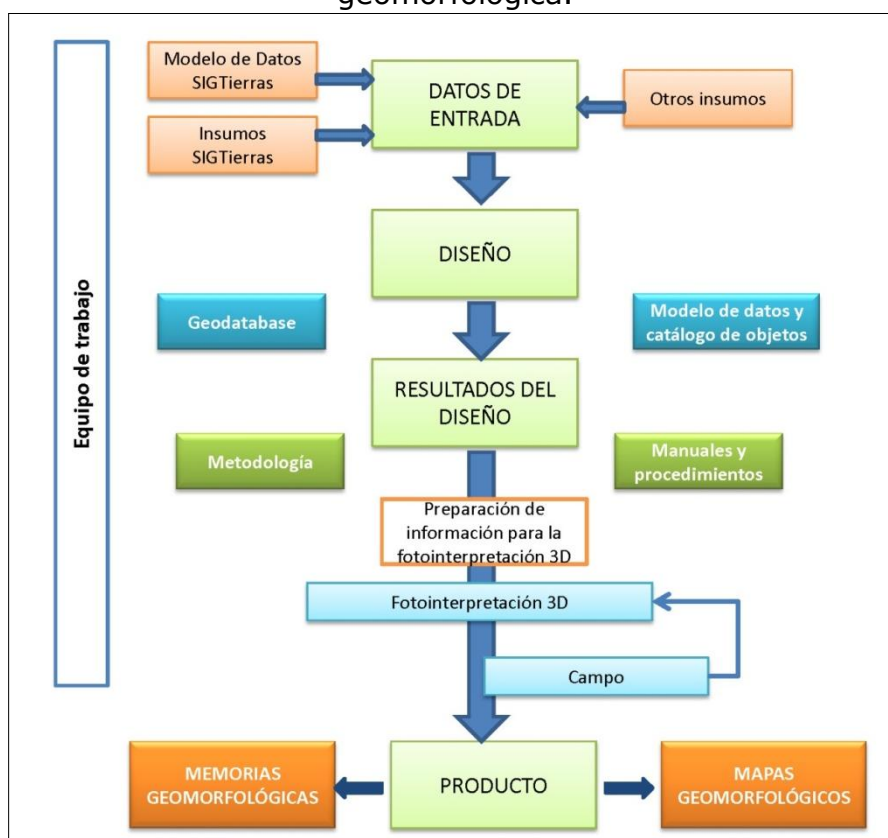

Fuente: CTN

En los siguientes subapartados, se sintetizan las principales actividades y tareas que se han llevado a cabo para cubrir los objetivos del estudio geomorfológico y para la obtención de los diferentes productos de que consta.

2.2.1. Recopilación de información

Esta fase comprende:

- Preparación de los insumos básicos: MDT y ortofotos (en áreas no cubiertas por ortofotos se utilizan distintos tipos de imágenes satelitales).
- Preparación y obtención de información auxiliar: red de drenaje, mapa de pendientes y mapa de sombras con efecto 3D a partir del MDT (*hillshade*).
- Revisión de otros levantamientos y cartografías preexistentes y de su disponibilidad: mapas morfológicos, geológicos, morfopedológicos, mapas topográficos y mapas de curvas de nivel, principalmente.

2.2.1.1. Insumos básicos: MDT, ortofotos y otras imágenes

En algo más del 90% del área de estudio, se dispone de MDT y ortofotos, facilitados por SIGTIERRAS. En estas zonas, se procede directamente a construir el modelo estéreo sintético por carta 1:50.000.

En el área restante, se genera el MDT de dos formas: a) en zonas de cierta amplitud y continuidad (que, en total, representan unos 10.300 km²), se utilizan los fotogramas de los vuelos 1:60.000 del IGM y se procede a su aerotriangulación con el apoyo de la cartografía 1:50.000, finalizando mediante un proceso de correlación hasta obtener el MDT; b) en pequeñas zonas y pasillos sin MDT ni ortofotos (que suponen alrededor de 480 km²), se genera el MDT utilizando la información de las curvas de nivel de la cartografía 1:50.000 y otros MDT disponibles, de tal forma que queden en continuidad con el resto del territorio colindante.

En las zonas no cubiertas por ortofotos, se dispone de alguna de las siguientes imágenes satelitales: Rapideye, Spot 6, VHR, WorldView-1 y WorldView-2.

2.2.1.2. Insumos complementarios

Los insumos complementarios, básicamente, son:

- Cartografía geológica. La base principal de esta información procede de la cartografía geológica del INIGEMM (Instituto Nacional de Investigación Geológica, Minero, Metalúrgico), a escalas 1:100.000 (Sierra y Costa) y 1:250.000 (Oriente). Dicha cartografía geológica fue proporcionada al inicio de este proyecto, en febrero de 2014, por el mencionado organismo, competente en el levantamiento y difusión de dicha información, y que constituye el principal referente de tal información.
La mayoría de estos mapas están publicados por instituciones antecesoras al INIGEMM, organismo que asume desde 2009 las competencias referidas a la generación de información geológica del país y que con anterioridad fue denominado DGGM (Dirección General de Geología y Minas) y CODIGEM (Corporación de Desarrollo e Investigación Geológico-Minero-Metalúrgica). Otros organismos, como INEMIN (Instituto Ecuatoriano de Minería), también participaron en la publicación de algunas de estas cartas.

Asimismo, se han utilizado otras fuentes de información en función de la situación del área a fotointerpretar, de la disponibilidad de cartografías geológicas públicas y de carácter oficial, y de que dichas cartografías cubrieran, bajo criterios homogéneos, una extensión significativa de territorio. Los mapas geológicos de la República del Ecuador a escala 1:1.000.000 (años 1982 y 1993), el Mapa Geológico de la Cordillera Occidental del Ecuador (escala 1:200.000, años 1997 y 1998) y el Mapa Geológico de la Cordillera Oriental (escala 1:500.000, año 1994), preparados y publicados por el CODIGEM con la colaboración de organismos británicos, han sido otras fuentes de información geológica adicionales.

- Mapas geomorfológicos, morfopedológicos y de suelos, realizados por PRONAREG-ORSTOM, a escala 1:200.000 (Costa y Sierra) y 1:500.000 (Amazonía), realizados entre los años 1979 y 1984.
- Mapas de sombras con efecto 3D, elaborado a partir del MDT y el modelo *hillshade* de ArcMap.
- Red de drenaje generada a partir del MDT, con ayuda de la delimitada en la cartografía a escala 1:5.000. Las herramientas que se utilizan para su obtención son ArcGIS 10, ArcHydro y ETGeowizard.
- Mapa de pendientes. Información generada a partir del MDT (de 3 metros en Sierra, 4 metros en Costa y 5 metros en Amazonía).
- Mapa de Paisajes Naturales del Ecuador, escala 1: 1.000.000 (Winckell, 1997), cartografía que ha servido de base para establecer el sistema de jerarquía del relieve en que se estructura la información geomorfológica.
- Mapa topográfico 1:50.000. Mapa en formato *ráster*, que sirve de referencia para una primera comprensión del relieve y sus formas más características, así como para conocer la extensión de la red vial. Además, proporciona la información básica sobre la toponimia.
- Curvas de nivel de los mapas topográficos 1:50.000. Esta información, en formato vectorial, sirve para una primera contextualización del mapa, como una ayuda a la delimitación de recintos y una herramienta adicional para comprobación o corrección de ciertos parámetros (pendientes, desnivel relativo, longitud de vertiente) que caracterizan a dichos recintos.

2.2.2. Fotointerpretación

La fotointerpretación es la técnica básica de adquisición de información para la elaboración del mapa geomorfológico. Consiste en la subdivisión del territorio en Unidades Geomorfológicas, o Geoformas, entendidas éstas como porciones del paisaje identificables respecto a las de su entorno inmediato y que presentan características homogéneas en cuanto a su génesis (procesos formadores), morfología (forma del terreno), morfometría (pendiente, desnivel relativo, longitud de vertiente), procesos morfodinámicos actuantes y material constitutivo (formación geológica o depósito superficial sobre el que se asienta).

La metodología se basa en la generación de información básica, obtenida a partir de la fotointerpretación digital 3D con los insumos principales (MDT y ortofotos) y tomando como referente los insumos complementarios anteriormente citados.

El proceso de fotointerpretación cubre las siguientes etapas:

- Identificación y delimitación de las diferentes geoformas, o unidades geomorfológicas, existentes en el área, en base a las características del relieve, los modelos de drenaje y la información proporcionada por los diferentes insumos. La delimitación de las geoformas se realiza mediante

digitalización de polígonos identificados como geoformas, a escala 1:10.000, con líneas que aparezcan suavizadas, a partir del modelo tridimensional utilizado.

- Asignación de atributos en cada geoforma delimitada, con ayuda del software implementado.

La asignación de atributos a cada una de las geoformas delimitadas permite caracterizarlas a través de una serie de rangos o variables específicos de cada atributo, definidas previamente. Los atributos considerados son los siguientes:

- Nombre de la geoforma.
- Región, Dominio Fisiográfico y Contexto Morfológico (atributos relacionados con las unidades jerárquicas de relieve en que se encuadra la geoforma).
- Génesis (grupo genético, o tipo de modelado, al que pertenece cada tipo de geoforma).
- Formación geológica y litología.
- Forma de la cima, forma de la vertiente y forma del valle (atributos morfológicos).
- Desnivel relativo, longitud de vertiente y pendiente (atributos morfométricos).
- Forma de drenaje y densidad de drenaje (atributos relacionados con el drenaje superficial).

Las principales características de cada uno de estos atributos y los rangos o valores que pueden tomar se detallan en el Anexo IV: Atributos de las geoformas.

Cada geoforma delimitada, tal como se explica en dicho Anexo IV, se encuadra en un sistema jerárquico de relieve y paisaje, que contempla tres niveles u órdenes. De más general a más particular son:

- Región
- Dominio Fisiográfico
- Contexto Morfológico

La fotointerpretación finaliza con:

- Definición de puntos para su posterior comprobación sobre el terreno y definición de itinerarios (*tracks*) a realizar en campo.
- Revisión cartográfica de los polígonos (delimitación y topología), su empate con hojas adyacentes y la correcta asignación de atributos de todos los polígonos, mediante las reglas y criterios de validación establecidos.

2.2.2.1. *Software* empleado

El sistema de trabajo se basa en la tecnología ArcSDE (motor de base espacial), un componente básico de ArcGIS Server. Gestiona los datos espaciales en un sistema de gestión de bases de datos relacionales (RDBMS) y le permite acceder a los clientes de ArcGIS. Los fotointérpretes trabajan sobre la misma *Geodatabase* (GdB), de tal manera que cada nuevo recinto digitalizado aparece reflejado inmediatamente en la GdB y el resto de fotointérpretes lo puede visualizar.

La herramienta de producción de la cartografía geomorfológica se fundamenta en la combinación de *Purview* y *Vector Factory*, ambas integradas en ArcGis. La

herramienta *Purview* permite la visión tridimensional, así como editar y digitalizar en 3D de forma directa. *Vector Factory* facilita, desde una pantalla táctil, la ejecución y enlace de múltiples comandos y opciones, reduciendo sensiblemente el número de clics por parte del operador.

2.2.3. Fase de campo

2.2.3.1. Criterios para la validación en campo

Obtenidos los mapas preliminares, se procede a realizar el trabajo de campo con el objetivo de verificar *in situ* las unidades geomorfológicas cartografiadas y sus atributos.

La actividad en el campo consiste en realizar recorridos, principalmente a través de ejes viales transitables en vehículo 4x4, complementados con desplazamientos a pie, con el objetivo de caracterizar los puntos de comprobación prefijados y adecuar la cartografía preliminar. Es primordial encontrar sitios con afloramientos donde se pueda verificar la relación Unidad Geomorfológica y tipo de roca o depósito superficial, visitando el mayor número posible de tipos de unidades geomorfológicas.

2.2.3.2. Validación y adquisición de datos de campo

En campo, la actividad contempla:

- Visita a los puntos definidos en el itinerario y descripción de los mismos mediante ficha de campo, incorporada a la *tablet* (ver Anexo I). Verificación de atributos asignados en gabinete y corrección de los mismos, en su caso.
- Generación de documentación asociada (itinerarios o "*tracks*" y puntos de observación georreferenciados directamente a partir de la *tablet*, así como toma de fotografías con el mismo dispositivo).
- Ubicación de afloramientos existentes para la descripción del macizo rocoso o depósito superficial (en la misma ficha).
- Toma de muestras si resulta necesario.
- Identificación de unidades geomorfológicas no interpretadas o dudosas.

En ciertos cantones pueden no existir fichas de campo, debido a la imposibilidad de recorrerlos por ausencia de viales transitables en la época prevista de realización de la campaña de campo. En estas situaciones, se tomó en consideración para la fotointerpretación y la asignación de los correspondientes atributos las fichas levantadas en otros cantones limítrofes o próximos, que guardaran relación morfológica con el cantón en el que dichos recorridos no pudieron llevarse a cabo.

2.2.4. Integración de datos y adecuación cartográfica final

La información recopilada en campo se procesa en gabinete. Para ello, se ingresa en el sistema la información recogida en el dispositivo de campo (*tablet*) y se procede a la corrección y ajuste de unidades geomorfológicas. Complementariamente, se prepara un reporte interno con las principales incidencias (fecha de visita de la hoja u hojas validadas, calidad y cobertura de la infraestructura vial, porcentaje de puntos visitados sobre el total previsto, adecuación del equipamiento y material de campo, etc.).

2.2.5. Mapa y leyenda

Una vez finalizadas las etapas anteriores, se procede a la preparación de la salida cartográfica.

Como pasos finales, se ingresan los límites constantes a la fotointerpretación: base topográfica, cuerpos de agua, Patrimonio de Áreas Naturales del Estado (PANE) y límites cantonales. Se prepara el *layout* (composición del plano para la salida gráfica) y se ajusta el diseño para su impresión en PDF o papel. La salida cartográfica se realiza por hoja 1:50.000 y por cantón.

2.2.5.1. Explicación de la leyenda

En la leyenda del mapa aparecen las distintas geoformas identificadas en el territorio que representa el mapa, ordenadas según génesis (grupos y, en su caso, subgrupos). A todas las geoformas se les asigna una clave identificativa única (de entre 2 y 4 caracteres), colores que ayuden a identificarlas en relación al grupo o subgrupo genético en el que se encuadran y, en el caso de geoformas que llevan depósitos superficiales asociados, una trama.

En el Anexo III se presenta un glosario de todas las geoformas contempladas en el proyecto.

El número de grupos genéticos considerados en el área de estudio del proyecto suponen un total de trece. Algunos de ellos presentan, además, subdivisiones que aglutinan geoformas con rasgos morfológicos similares o que obedecen a procesos formadores muy análogos. Los grupos y subgrupos considerados se presentan en el Cuadro 2.1. Las principales características de estos trece grupos genéticos se recogen en el Anexo IV (Atributos de las geoformas).

Cuadro 2.1. Grupos genéticos y subgrupos en que se encuadran las geoformas.

GRUPO GENÉTICO (tipo general de modelado)	SUBGRUPO	EJEMPLOS DE GEOFORMAS	CLAVE
FLUVIAL	Valles fluviales y formas relacionadas con predominio de sedimentación	Valle fluvial, llanura de inundación	F1
	Encajamientos e incisiones fluviales	Barranco	E2
	Canales fluviales	Cauces y meandros ocasionalmente funcionales	C2
	Terrazas	Terraza media	Tm
	Conos de esparcimiento	Superficie de cono de esparcimiento disectado	Co2
	Conos de deyección	Superficie de cono de deyección disectado	Cd3
	Otras formas	<i>Badlands</i>	Fb1
FLUVIO-LACUSTRE	En valles-terrazas	Áreas endorreicas en llanuras aluviales y terrazas	Fl1
	En otros ambientes	Depresión lagunar	Fo1

Cuadro 2.1. Grupos genéticos y subgrupos en que se encuadran las geoformas (continuación).

GRUPO GENÉTICO (tipo general de modelado)	SUBGRUPO	EJEMPLOS DE GEOFORMAS	CLAVE
LADERAS	Laderas rectilíneas	Vertiente rectilínea con salientes rocosos	Lr3
	Laderas abruptas	Vertiente abrupta con fuerte disección	La2
	Laderas heterogéneas y otras morfologías	Vertiente heterogénea con fuerte disección	Lh4
	Depósitos de ladera	Coluvión antiguo	Col2
	Piedemonte	Glacis de esparcimiento	Pd1
GLACIAR Y PERIGLACIAR	Formas glaciares	Circo glaciar	Gf1
	Depósitos glaciares	Morrena de fondo	Gd1
	Periglaciar	Afloramientos rocosos en ambiente periglaciar	Gp3
VOLCÁNICO	Antiguos edificios	Pitones o agujas volcánicas	Va2
	Conos inactivos	Cono sin actividad volcánica actual e intenso retoque glaciar	Vci1
	Conos activos	Cono muy bien conservado con actividad volcánica actual y sin retoque glaciar	Vca3
	Formas asociadas a conos	Rampas de piedemonte de cono volcánico	Vc8
	Domos	Domo volcánico	Dom
	Relieves diversos	Relieve volcánico colinado alto	Rv10
MARINO	Depósitos actuales	Playa marina	Mac1
KÁRSTICO	-	Dolina, campo de dolinas	Kt6
METEORIZACIÓN	-	Colinas en media naranja	Met1
EÓLICO	-	Campo de dunas	Eod2
ESTRUCTURAL	Capas horizontales	Superficie de mesa o meseta	Eh1
	Capas inclinadas	Frente de cuesta	Ei3
	Capas subverticales	Barra o cresta estructural	Esv
	Capas plegadas	Superficies y planos estructurales originados en capas plegadas	Epl
	Superficies residuales	Restos de superficie estructural	Esr
	En materiales volcánicos	Niveles estructurales sobre lavas endurecidas	Ev1
TECTÓNICO-EROSIVO	-	Relieve colinado medio	Rt4

Cuadro 2.1. Grupos genéticos y subgrupos en que se encuadran las geoformas (continuación).

GRUPO GENÉTICO (tipo general de modelado)	SUBGRUPO	EJEMPLOS DE GEOFORMAS	CLAVE
POLIGÉNICAS	Coluvio aluvial	Coluvio-aluvial reciente	Coa1
	Superficies de erosión y planicies intermontanas	Planicie intermontana	SP3
	Superficies horizontales	Superficie horizontal disectada	Sh3
	Superficies inclinadas	Abrupto de superficie inclinada	Si4
	Altas superficies	Superficie alta disectada	Sa2
	Relieves residuales	Cerro testigo	Rr4
	Aristas, divisorias e interfluvios	Interfluvio de cimas redondeadas	Ar1
	Sustrato diverso	Macizo rocoso	Sdv1
OTRAS	-	Superficie intervenida	O5

Fuente: CTN

2.2.5.2. Esquemas: Relieve y Paisaje (Contextos Morfológicos), Esquema Geológico y Pendientes

En estos tres esquemas, a escala 1:250.000, se recoge información complementaria al mapa principal. Dicha información cartográfica se elabora, para su adecuada lectura y representación, mediante un proceso de generalización cartográfica.

El esquema de *Relieve y Paisaje* presenta los Contextos Morfológicos identificados en el área del mapa. En el Anexo IV (Atributos de las geoformas, epígrafe 1) se explica el sistema de jerarquía de relieve adoptado, en el que los Contextos Morfológicos representan uno de los niveles u órdenes contemplados, así como la relación de todos ellos y su inclusión en los diferentes Dominios Fisiográficos y Regiones.

En el *Esquema Geológico* aparecen las distintas formaciones geológicas del mapa, con la asignación de un símbolo que las identifica, coloreadas según edades. Los símbolos empleados para cada una de las formaciones geológicas o depósitos superficiales no tienen carácter oficial, aunque para ello se ha tenido en cuenta la simbología utilizada en publicaciones de amplio reconocimiento y uso: hojas geológicas 1:100.000 y 1:250.000 publicadas por el INIGEMM u organismos predecesores y Léxico estratigráfico del Ecuador (Bristow y Hoffstetter, 1977). Especialmente para depósitos superficiales y otros grupos litológicos que no tienen reconocimiento de formación, así como para ciertas formaciones geológicas, se ha acordado la adopción de códigos propios, siguiendo criterios análogos a los utilizados en dichos trabajos de referencia.

El término "formación" está utilizado en sentido amplio e incluye tanto a rocas del sustrato ("*bedrock*", en terminología anglosajona) como a formaciones o depósitos superficiales, habitualmente del Cuaternario. En el Anexo IV (epígrafe 3, Atributos geológicos: formación geológica y litología) se explica con mayor detalle las denominaciones empleadas y su significado.

El esquema de *Pendientes* recoge los distintos rangos de inclinación existentes en el área, expresados en porcentaje. La denominación de los diferentes rangos de pendiente y su inclinación porcentual son: plana (de 0 a 2%), muy suave (de más de 2% a 5%), suave (de más de 5% a 12%), media (de más de 12% a 25%), media a fuerte (de más de 25% a 40%), fuerte (de más de 40% a 70%), muy fuerte (de más de 70% a 100%) y escarpada (más de 100%).

2.3. Control de calidad

La Gestión de Calidad en los trabajos de cartografía geomorfológica se enmarca y es coherente con el Plan de Calidad del conjunto del proyecto del que forma parte. Dicho Plan de Calidad afecta a todos los procesos y productos del trabajo y señala los principales hitos que debe cumplir para cada una de las temáticas, cuyas relaciones con los principales procesos se muestran en la Figura 2.2.

Figura 2.2. Plan de calidad en la cartografía geomorfológica, principales hitos.

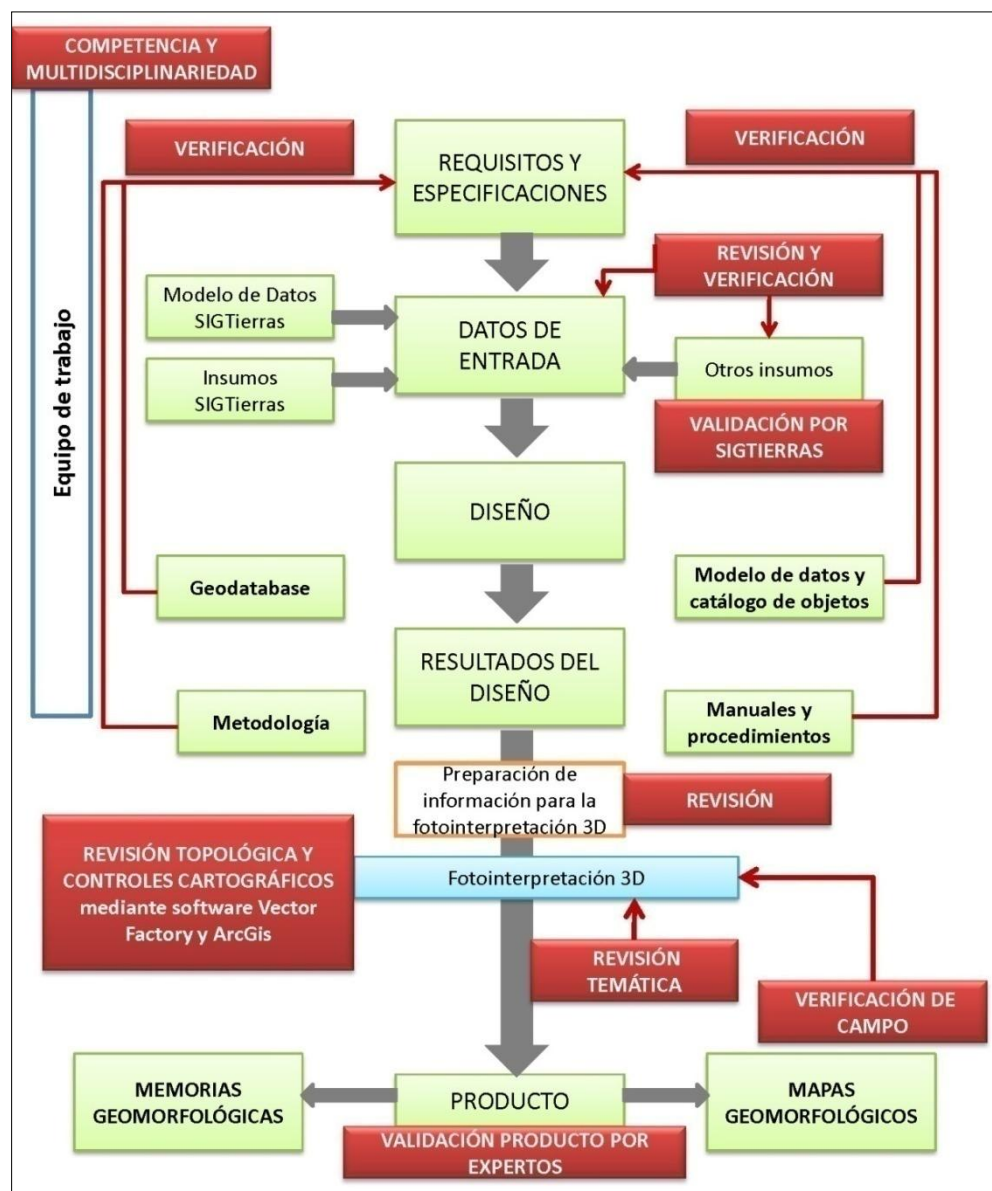

Fuente: CTN

Estos hitos son los siguientes:

- Competencia y equipo de trabajo multidisciplinar para llevar a cabo las tareas y actividades previstas. Además de la adecuada selección de personal, se ha llevado a cabo la capacitación oportuna para homogeneizar criterios y enseñar el manejo de las herramientas de trabajo.
- Revisión y verificación de la disponibilidad de los datos de entrada (insumos básicos e insumos complementarios).
- Verificación de que todos los productos obtenidos en la fase de diseño (Geodatabase, Modelo de Datos y Catálogo de Objetos; Metodología; Manuales y Procedimientos) se adecúan a los requisitos y especificaciones.
- Control topológico y coherencia cartográfica.
- Control de calidad temática, tanto a lo largo del proceso de fotointerpretación como a la finalización del mismo.

2.4. Insumos utilizados para la cartografía geomorfológica del cantón

Se ha utilizado el conjunto de la información referida en los apartados 2.2.1.1 (Insumos básicos: MDT, ortofotos y otras imágenes) y 2.2.1.2 (Insumos complementarios). En lo que respecta a los insumos de base de generación de los MDT, en el cantón Oña se han utilizado los que aparecen en la Figura 2.3.

Figura 2.3. Insumos de base de generación de los MDT en el cantón Oña.

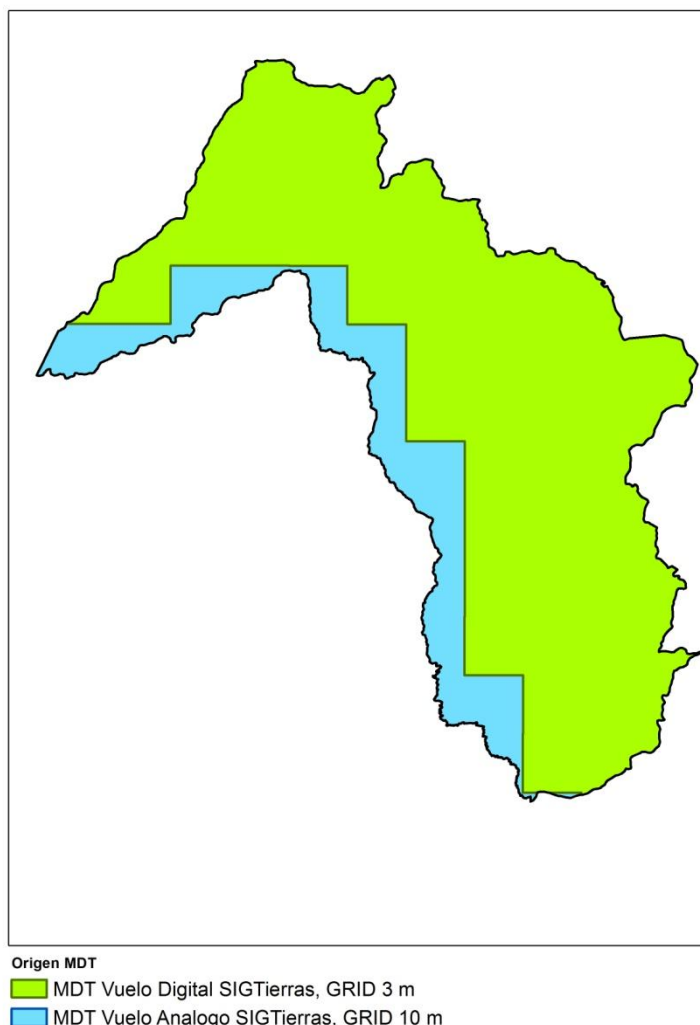

Fuente: CTN

En lo referente a la información geológica, las principales fuentes de información utilizadas han sido:

- DGGM-UK (Dirección General de Geología y Minas; Misión Británica), 1973. Hoja Geológica: Saraguro (Hoja 55), esc. 1:100.000. *DGGM*. Quito.
- CODIGEM-BGS (Corporación de Desarrollo e Investigación Geológico-Minera-Metalúrgica; British Geological Survey), 1997 y 1998. Mapa Geológico de la Cordillera Occidental del Ecuador, esc. 1:200.000. (Publicado en 5 hojas). *CODIGEM*. Quito.
- CODIGEM-BGS (Corporación de Desarrollo e Investigación Geológico-Minera-Metalúrgica; British Geological Survey), 1994. Geological and metal occurrence maps of the Cordillera Real Metamorphic Belt, Ecuador, esc. 1:500.000. (Publicado en 2 hojas). *CODIGEM*. Quito.

Para la ubicación general y la toponimia del cantón, se emplearon las hojas topográficas a escala 1:50.000 proporcionadas por el IGM (Instituto Geográfico Militar), recogidas en el Cuadro 2.2.

Cuadro 2.2. Índice de cartas topográficas utilizadas para el cantón Oña.

Código	Cartas Topográficas
NVI_D1	Manú
NVI_D2	Nabón
NVI_D4	Saraguro

Fuente: CTN

III. RESULTADOS

3.1. Levantamiento de información

La comprobación de campo del cantón Oña se realizó entre los días 7 y 11 de diciembre de 2014, con varios recorridos previamente establecidos por todo el cantón. Finalmente se levantaron 40 fichas de campo (Figura 3.1 y Anexo II).

Toda esta información se ingresó en una base de datos *SQL Server*, en la que igualmente queda registrada la cartografía digital.

Figura 3.1. Localización de recorridos y fichas de campo del cantón Oña.

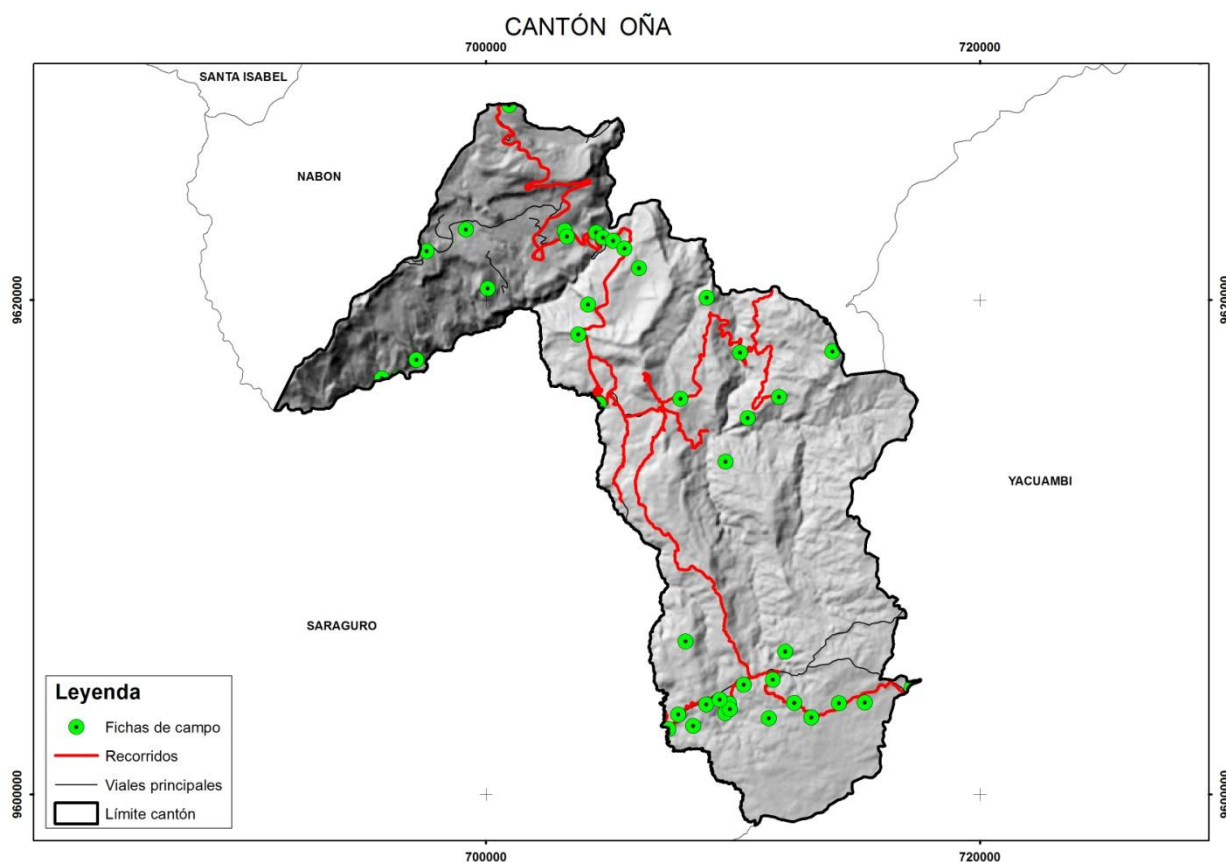

Fuente: CTN

La definición y características de las diferentes Regiones, Dominios Fisiográficos y Contextos Morfológicos, que se explican los siguientes apartados 3.2 y 3.3, están basadas en Winckell (1997).

3.2. Regiones y Dominios Fisiográficos

El conjunto del cantón, con una extensión total de aproximadamente 294 km² se encuentra incluido en la región Sierra.

En esta región se diferencian cuatro dominios fisiográficos. Su distribución geográfica se presenta en la Figura 3.2, y la extensión que ocupa cada uno de ellos en el cantón se muestra en el Cuadro 3.1.

Cuadro 3.1. Región y dominios fisiográficos presentes en el cantón Oña.

REGIÓN	DOMINIO FISIAGRÁFICO	Superficie	Porcentaje
SIERRA	Cimas frías de las Cordilleras Occidental y Real	171 km ²	58%
	Vertientes y relieves de cuencas interandinas	76 km ²	26%
	Relieves de fondo de cuencas interandinas	34 km ²	11,5%
	Medio Aluvial de Sierra	13 km ²	4,5%

Fuente: CTN

Figura 3.2. Distribución geográfica de los diferentes dominios fisiográficos presentes en el cantón Oña.

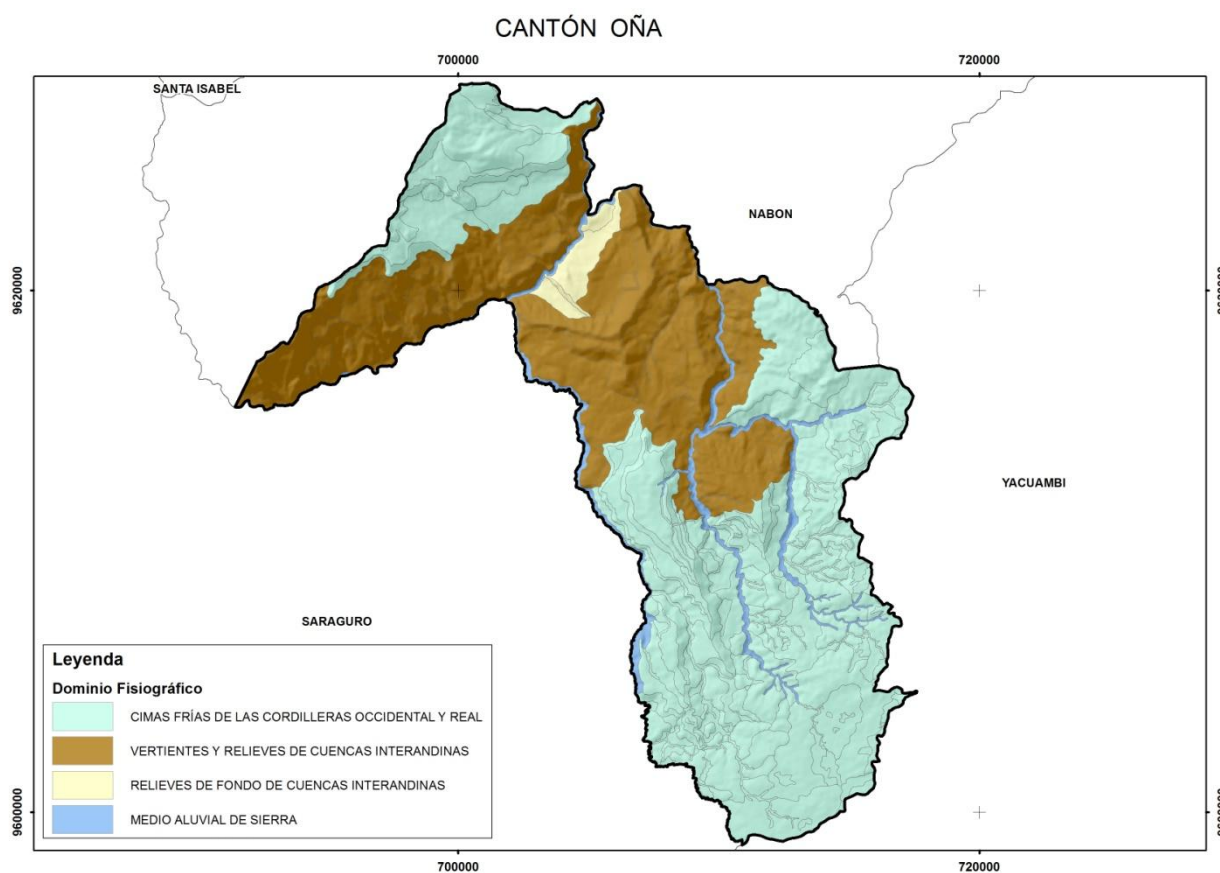

Fuente: CTN

3.2.1. Dominio Fisiográfico Cimas frías de las Cordilleras Occidental y Real

Las Cimas frías de las Cordilleras Occidental y Real aparecen con una notable fragmentación geográfica, desde la frontera colombiana hasta el sur de Amaluza, en la frontera peruana. Las tierras más frías dibujan dos fajas paralelas con sentido meridiano que coronan las dos cordilleras Andinas, occidental y oriental. El cantón Oña se localiza en el tercio sur de la franja que forma la Cordillera Real y la altura máxima que presenta se localiza en el extremo sureste, sobre el cerro Condorcillo con aproximadamente 3.500 msnm. Sus límites inferiores son todavía elevados, aunque menores que los de la zona norte del país, en este cantón las alturas descienden hasta los 2.300 msnm en la zona norte del cantón.

Además de los típicos paisajes glaciares que caracterizan este dominio, también se incluyen en él la franja periglacial que rodea, de forma discontinua, los relieves de los márgenes de las cimas frías, caracterizados por el abrupto que da paso hacia la zona interandina. Este abrupto se encuentra mejor definido en el norte del cantón, al este de Pullcanga y en la zona centro-este, formado por vertientes abruptas de derrames volcánicos tabulares, desarrollados sobre los materiales mesozoicos de las formaciones Saraguro y Tarqui.

En el cantón Oña, este dominio es el que presenta mayor extensión. Se localiza en casi toda la mitad meridional y en la zona septentrional del cantón. Se manifiesta por un paisaje de páramo con modelado periglacial, por paisajes glaciares y por relieves de los márgenes de las cimas frías, modelado sobre formaciones volcánicas principalmente en diversos relieves y formas estructurales.

3.2.2. Dominio Fisiográfico Vertientes y relieves de Cuencas Interandinas

Incluido dentro del estrecho corredor interandino, este dominio, fragmentado y discontinuo, incluye a las zonas más elevadas de dicho pasillo o depresión. Los relieves superiores del mismo llegan a contactar con el dominio de Cimas frías, en clara ruptura de pendiente con él. Los relieves inferiores se enlazan con el dominio de Relieves de fondo de Cuencas Interandinas.

La dirección meridiana, N-S, que presenta en la zona septentrional de la Sierra, pasa a direcciones NO-SE y NNE-SSO en la zona central. Hacia la parte meridional de la Sierra, la Cordillera Real queda como la única franja continua de relieve y el corredor interandino, muy desdibujado. En la zona donde se localiza este cantón, todavía se observa una dirección NNE-SSO en las franjas que componen este dominio.

Mientras que en las zonas más altas (que pueden llegar hasta los 3.100 msnm) el dominio presenta pendientes elevadas y pronunciada disección, las vertientes inferiores aparecen con pendientes globalmente más suaves y una disección menos acusada; éstas llegan a descender hasta límites muy variables, en función de la altitud del fondo de las cuencas con las que se enlazan, en este caso, al final del valle de la quebrada Agritunas desciende hasta los 2.200 msnm y en el valle del río León hasta los 1.800 msnm.

Se ubica en el sector central del cantón, en ambos lados del río Udushapa y en la zona septentrional a lo largo de la vertiente norte del río León, siendo el segundo dominio en cuanto a extensión. Presenta principalmente vertientes de muy diversas características y formas estructurales con predominio de niveles estructurales sobre lavas endurecidas.

3.2.3. Dominio Fisiográfico Relieves de fondo de Cuencas Interandinas

Su origen generalmente estructural, ha permitido el desarrollo de cuencas que posteriormente se han rellenado por depósitos lacustres, fluviales y volcánicos, principalmente. En el cantón Oña este dominio se localiza en el sector centro-norte, representa una depresión entre la quebrada Agritunas y el río León, dentro de la cual se encuentran relieves relictos generados por vertientes abruptas de derrames volcánicos y niveles estructurales sobre lavas endurecidas, entre las lomas Pauta y Yunguilla. Está representado por relieves de fondo de cuencas interandinas sin cobertura piroclástica.

3.2.4. Dominio Fisiográfico Medio aluvial de Sierra

El dominio incluye las diferentes formas fluviales de la red hidrográfica actual y sus depósitos asociados en la región Sierra.

Se consideran pertenecientes a este dominio, con carácter general, los valles fluviales-llanuras de inundación y sistemas de terrazas asociados. Las formas fluviales de incisión (barrancos, valles en V, gargantas) y ciertas formas poligénicas ligadas directamente al drenaje (coluvio-aluviales) se incluyen dentro del contexto morfológico en que se emplacen, salvo que manifiesten continuidad con el resto del sistema fluvial y atraviesen más de un contexto morfológico.

En el cantón este dominio está representado principalmente por los sistemas fluviales de los ríos León, Oña, Udushapa y Cachihuaycu, con dirección preferencial S-N y NE-SO. Los valles en V son las geofomas más representativas del dominio.

3.3. Contextos Morfológicos

Los contextos morfológicos presentes en el área de estudio, dentro del cantón Oña y en relación con los respectivos dominios fisiográficos y regiones a los que pertenecen, se presentan en el Cuadro 3.2.

Cuadro 3.2. Contextos morfológicos presentes en el cantón Oña.

REGIÓN	DOMINIO FISIAGRÁFICO	CONTEXTO MORFOLÓGICO
SIERRA	Cimas frías de las Cordilleras Occidental y Real	Paisajes glaciares
		Paisajes de páramo con modelado periglacial y huellas glaciares poco marcadas
		Relieves de los márgenes de las cimas frías
	Vertientes y relieves de Cuencas Interandinas	Vertientes y relieves inferiores de las cuencas interandinas, sin cobertura piroclástica. Sierra Sur
	Relieves de fondo de Cuencas Interandinas	Relieves de fondo de cuencas interandinas sin cobertura piroclástica
	Medio aluvial de Sierra	Medio aluvial de Sierra

Fuente: CTN

3.3.1. Paisajes glaciares

Se presenta en las tierras más frías de las Cordilleras Occidental y Real, cuyas morfologías más características se corresponden con formas y depósitos glaciares, actuales y heredados, a las que a veces se llegan a superponer otras formas provenientes del periglacialismo actual. Particularmente en este cantón se forma principalmente por superficies altas disectadas y por geoformas glaciares, como drumlins, rocas aborregadas y depósitos glaciares modelados por acción fluvial.

Este contexto se ubica en el extremo sur-suroccidental, en las zonas más elevadas, al igual que el dominio fisiográfico de las Cimas frías, con alturas que oscilan entre los 3.100 y los 3.500 msnm. Tiene alrededor de 33 km² de extensión.

3.3.2. Paisajes de páramo con modelado periglacial y huellas glaciares poco marcadas

Los paisajes de este contexto se caracterizan por cimas suavemente onduladas y rebajadas, normalmente con cumbres e interfluvios anchos y redondeados, de los que emergen localmente salientes rocosos; sus vertientes muestran pendientes moderadas y enlazan suavemente con hondonadas de carácter pantanoso. Este cantón no guarda muchos aspectos semejantes a los paisajes glaciares, sin embargo las formas glaciares y periglaciares han modelado relieves preexistentes volcánicos, que aún prevalecen en el cantón, junto con las marcas de una posterior acción fluvial: erosión lineal por encajamiento de la red fluvial, como barrancos o valles en

V. Este contexto se considera su cota superior a 3.300 msnm en el sector suroriental del cantón, coincidiendo con los Paisajes glaciares.

Este contexto se ubica en los extremos norte y suroccidental con mayores extensiones y en pequeños apéndices en el borde oriental del cantón. Su extensión total aproximada es de 44 km². Las geoformas más representativas de este contexto en el cantón responden a un modelado de relieves volcánicos y relieves estructurales sobre capas de lava endurecidas, que han sufrido posterior modelamiento glaciar y periglaciar, por lo que se encuentran dentro de este contexto.

3.3.3. Relieves de los márgenes de las cimas frías

Este contexto representa la articulación de las tierras frías andinas con las vertientes externas (dominios Vertientes externas de la Cordillera Occidental y Vertientes externas de la Cordillera Real) y con las vertientes interandinas (dominio Vertientes y relieves de las Cuencas Interandinas). A través de este contexto se enlazan los modelados glaciares y periglaciares con el inicio de la disección lineal de las vertientes. En este cantón solo se observa la transición a las vertientes interandinas, en la que los límites no son claros y precisos. Sin embargo, se observa una transición más marcada de este contacto en la zona meridional, debido a un abrupto estructural que se corresponde con el derrame volcánico Tarqui, que atraviesa el cantón ya que está presente en toda la parte central de la Sierra, desde Guamote hasta Saraguro.

Se localiza en el sector central y norte, con alturas que oscilan entre los 2.200 y 3.300 msnm, ocupando una extensión total de unos 93 km². Este contexto está formado principalmente por vertientes con diferentes características y geoformas estructurales desarrolladas en materiales volcánicos.

3.3.4. Vertientes y relieves inferiores de las cuencas interandinas, sin cobertura piroclástica. Sierra Sur

Este contexto se encuentra bajo condiciones climáticas más secas que su continuación, las vertientes superiores (Vertientes y relieves superiores de cuencas interandinas, sin cobertura piroclástica, Sierras Central y Meridional, aunque este contexto no aparece en este cantón), con características morfológicas similares, siendo sus principales diferencias las derivadas de los procesos morfodinámicos actuales, de carácter muy activo en algunos sectores (intenso abarrancamiento superficial, pequeños conos de deyección en la desembocadura de las incisiones, generación de conos rocosos al pie de escarpes pronunciados, etc.). En la zona noroeste del cantón se puede observar un cambio más abrupto en la transición hacia este contexto y en general una pendiente muy fuerte. En la zona norte del valle del río León aparecen grandes coluviones antiguos, similares a los grandes deslizamientos que aparecen en la terminación meridional del mismo valle.

En el cantón Oña, este contexto se ubica en los sectores central y septentrional, con alturas que oscilan entre los 1.200 y los 3.100 msnm. Su extensión total se aproxima a los 76 km² de la cual, más de la mitad está compuesta por diversas vertientes y coluviones y depósitos de deslizamiento asociados. También se encuentra una importante representación de niveles estructurales sobre lavas endurecidas.

3.3.5. Relieves de fondo de cuencas interandinas sin cobertura piroclástica

Los fondos de las cuencas interandinas del centro y sur del Ecuador, a los que hace referencia este contexto, incluyen, principalmente, la terminación de los valles de los ríos Jubones y León, los relieves monoclinales de la cuenca de Cuenca, los fondos de cubetas con rellanos escalonados de Cañar y Cuenca, así como los relieves en capas superpuestas de la cuenca de Cuenca y de la depresión Nabón-Las Nieves. Finalmente, pertenecen también a este contexto los restos y testigos de glaciares que aparecen en la parte inferior del valle de Girón y en la cuenca de Catamayo.

En el primero de estos emplazamientos, la terminación de los valles de los ríos Jubones y León, se extiende una zona de vertientes de fuerte inclinación con abundantes síntomas y evidencias de inestabilidad de laderas y otra de grandes vertientes rectilíneas a menor altura.

En el cantón Oña, este contexto presenta relieves en capas superpuestas de baja inclinación que dan niveles estructurales sobre lavas endurecidas y otras formas de suave buzamiento, en la cuenca de Nabón-Las Nieves. Se localiza en la zona centro-norte, encajada entre las vertientes del río León y la Quebrada Agritunas, ocupando una superficie de aproximadamente 34 km².

3.3.6. Medio aluvial de Sierra

Este contexto es coincidente con el dominio fisiográfico del mismo nombre, cuyas características generales se han descrito en el apartado 3.2.4.

3.4. Geoformas y formaciones geológicas presentes en el cantón

En el Cuadro 3.3 se presentan las geoformas identificadas en cada contexto morfológico, ordenadas por grupos genéticos. Se indica la superficie aproximada que ocupa cada geoforma en el correspondiente contexto morfológico.

Cuadro 3.3. Contextos morfológicos y geoformas presentes en el cantón.

CONTEXTO MORFOLÓGICO	GRUPO GENÉTICO	GEOFORMA	km ² (aprox.)
Paisajes glaciares	FLUVIAL	Barranco	<1
	FLUVIO-LACUSTRE	Depresión lagunar	<1
		Superficie ondulada lacustre	1
	LADERAS	Vertiente heterogénea con fuerte disección	<1
	GLACIAR Y PERIGLACIAR	Rocas aborregadas	1
		Laguna glaciár	<1
		Morrenas	<1
		Depósito glaciár modelado por la acción fluvial	1
		Drumlins	8
		Hondonadas pantanosas de origen glaciár-periglaciár	<1
	TECTÓNICO-EROSIVO	Relieve colinado bajo	<1
		Relieve colinado medio	3
	POLIGÉNICAS	Superficie alta disectada	16
		Macizo rocoso	<1
Paisajes de páramo con modelado periglaciár y huellas glaciares poco marcadas	FLUVIAL	Valle en V	<1
		Barranco	<1
	LADERAS	Vertiente heterogénea	<1
		Vertiente heterogénea con fuerte disección	4
		Coluvión antiguo	<1
		Depósitos de deslizamiento, masa deslizada	<1
	GLACIAR Y PERIGLACIAR	Depósito glaciár modelado por acción fluvial	1
		Afloramientos rocosos en ambiente periglaciár	<1
	VOLCÁNICO	Superficie de meseta volcánica disectada	3
		Vertiente abrupta de derrames volcánicos tabulares	1
		Relieve volcánico colinado medio	7
		Relieve volcánico colinado alto	9
	ESTRUCTURAL	Relieves escalonados sobre capas de lava endurecida y otros materiales volcánicos	11
	TECTÓNICO-EROSIVO	Relieve colinado medio	1
		Relieve colinado alto	2
	POLIGÉNICAS	Coluvio-aluvial reciente	<1
		Coluvio-aluvial antiguo	<1
Superficie inclinada		<1	
Superficie inclinada disectada		<1	
Abrupto de superficie inclinada		<1	
		Cerro testigo	<1

Cuadro 3.3. Contextos morfológicos y geformas presentes en el cantón (continuación).

CONTEXTO MORFOLÓGICO	GRUPO GENÉTICO	GEOFORMA	km ² (aprox.)
Relieves de los márgenes de las cimas frías	FLUVIAL	Barranco	2
	LADERAS	Vertiente rectilínea	5
		Vertiente rectilínea con fuerte disección	4
		Vertiente rectilínea con abruptos	2
		Vertiente abrupta	1
		Vertiente heterogénea	8
		Vertiente heterogénea con fuerte disección	5
		Coluvión reciente	<1
		Coluvión antiguo	2
		Depósitos de deslizamiento, masa deslizada	3
	GLACIAR Y PERIGLACIAR	Depósito glaciar modelado por acción fluvial	2
	VOLCÁNICO	Relieve volcánico colinado medio	2
		Relieve volcánico colinado alto	1
		Relieve volcánico colinado muy alto	11
		Vertiente abrupta de derrames volcánicos tabulares	8
	ESTRUCTURAL	Niveles estructurales sobre lavas endurecidas	7
		Relieves escalonados sobre capas de lava endurecida y otros materiales volcánicos	19
	TECTÓNICO EROSIVO	Relieve colinado medio	5
		Relieve colinado alto	6
	POLIGÉNICAS	Coluvio-aluvial antiguo	<1
Superficie inclinada		<1	
Interfluvio de cimas redondeadas		<1	
Vertientes y relieves inferiores de las cuencas interandinas, sin cobertura piroclástica. Sierra Sur	FLUVIAL	Barranco	1
	LADERAS	Vertiente rectilínea	5
		Vertiente rectilínea con fuerte disección	4
		Vertiente rectilínea con abruptos	2
		Vertiente abrupta	1
		Vertiente abrupta con fuerte disección	12
		Vertiente heterogénea	25
		Vertiente heterogénea con fuerte disección	8
		Coluvión antiguo	4
		Macrocoluvión	2
	Depósitos de deslizamiento, masa deslizada	1	
	VOLCÁNICO	Vertiente abrupta de derrames volcánicos tabulares	<1
		Relieve volcánico montañoso	<1

Cuadro 3.3. Contextos morfológicos y geofomas presentes en el cantón (continuación).

CONTEXTO MORFOLÓGICO	GRUPO GENÉTICO	GEOFORMA	km ² (aprox.)
Vertientes y relieves inferiores de las cuencas interandinas, sin cobertura piroclástica. Sierra Sur	ESTRUCTURAL	Superficie de chevron	<1
		Vertiente de chevron	<1
		Niveles estructurales sobre lavas endurecidas	9
	POLIGÉNICAS	Coluvio-aluvial antiguo	<1
Relieves de fondo de cuencas interandinas sin cobertura piroclástica	FLUVIO-LACUSTRE	Laguna colmatada	<1
	LADERAS	Vertiente rectilínea	2
		Vertiente rectilínea con fuerte disección	4
		Vertiente abrupta	<1
		Vertiente heterogénea	11
		Coluvión antiguo	<1
	GLACIAR Y PERIGLACIAR	Depósito glaciar modelado por acción fluvial	4
	VOLCÁNICO	Vertiente abrupta de derrames volcánicos tabulares	2
	ESTRUCTURAL	Niveles estructurales sobre lavas endurecidas	6
	POLIGÉNICAS	Superficie inclinada disectada	4
Medio aluvial de Sierra	FLUVIAL	Terraza baja y cauce actual (sobreexcavación de cauce en llanura de inundación)	<1
		Valle en V	9
		Barranco	1
		Encañonamiento	2

Fuente: CTN

En el Cuadro 3.4 se muestran las formaciones geológicas y depósitos superficiales con representación en el cantón, el símbolo utilizado, edad, descripción litológica característica y superficie aproximada que ocupan.

El referente de la información recogida en este cuadro es la cartografía geológica, a Escalas 1:100.000 y 1:250.000, proporcionada por el INIGEMM al inicio de este proyecto, en febrero de 2014. Los términos "formación geológica" y "depósito superficial" se utilizan en el sentido que se explica en el apartado 3 (Atributos geológicos: formación geológica y litología) del Anexo IV.

Cuadro 3.4. Formaciones geológicas y depósitos superficiales presentes en el cantón.

FORMACIÓN GEOLÓGICA O DEPÓSITO SUPERFICIAL	SÍMBOLO	EDAD	LITOLOGÍA	km² (aprox.)
Depósitos de ladera (derrumbe)	Q _{dl3}	Cuaternario	Mezcla heterogénea de materiales finos y fragmentos angulares rocosos de muy diverso tamaño	4
Depósitos de ladera (coluvial)	Q _{dl4}	Cuaternario	Mezcla heterogénea de materiales finos y fragmentos angulares rocosos, con ausencia de estratificación y estructuras de ordenamiento interno	9
Depósitos coluvio aluviales	Q _{dca}	Cuaternario	Limo-arcillas, arenas, gravas y bloques	1
Depósitos aluviales	Q _{da}	Cuaternario	Arenas, limos, arcillas y conglomerados	<1
Depósitos fluvio glaciares	Q _{dfg}	Cuaternario	Bloques y gravas en matriz de grano fino, con ocasionales niveles de arenas	8
Depósitos fluvio lacustres (depósitos lagunares)	Q _{dfl}	Cuaternario	Depósitos detríticos (lutitas y limos predominantes)	<1
Depósitos glaciares	Q _{dg}	Cuaternario	Till, tillita. Depósitos pobremente clasificados con ausencia de estratificación y ordenamiento interno, con fragmentos de tamaño bloque empastados en matriz de grano fino	9
Depósitos superficiales	Q _{dsi}	Cuaternario	Depósitos superficiales indiferenciados	<1
Formación Nabón	MiOPI _{Nb}	Mioceno-Plioceno	Tobas estratificadas; conglomerados, areniscas, limolitas, lutitas y diatomitas; tobas y aglomerados andesíticos	1
Formación Tarqui	MiO _{Tq}	Mioceno	Tobas y aglomerados (dacíticos, riolíticos y andesíticos) caolinizados, con bajo porcentaje de lava	100
Formación Saraguro	OliMio _{Sa}	Oligoceno-Mioceno	Piroclastos (tobas y aglomerados gruesos con bloques de lava) y lavas (andesitas porfíricas) alternantes	109

Cuadro 3.4. Formaciones geológicas y depósitos superficiales presentes en el cantón (continuación).

FORMACIÓN GEOLÓGICA O DEPÓSITO SUPERFICIAL	SÍMBOLO	EDAD	LITOLOGÍA	km² (aprox.)
Rocas metamórficas	ME	Paleozoico	Rocas metamórficas indiferenciadas	25
Serie Zamora	PZ _z	Paleozoico	Granitoides y rocas metamórficas (filitas, cuarcitas, esquistos y gneises)	26

Fuente: CTN, a partir de: cartografías geológicas oficiales 1: 100.000 y 1:250.000 del INIGEMM y organismos predecesores; Bristow y Hoffstetter, 1977.

(*) Nota: Los símbolos empleados para cada una de las formaciones geológicas o depósitos superficiales no tienen carácter oficial, aunque para ello se ha tenido en cuenta la simbología utilizada en publicaciones de amplio reconocimiento y uso: hojas geológicas 1:100.000 y 1:250.000 publicadas por el INIGEMM u organismos predecesores y Léxico estratigráfico del Ecuador (Bristow y Hoffstetter, 1977). Especialmente para depósitos superficiales y otros grupos litológicos que no tienen reconocimiento de formación, así como para ciertas formaciones geológicas, se ha acordado la adopción de códigos propios, siguiendo criterios análogos a los utilizados en dichos trabajos de referencia.

En los códigos, la primera o primeras letras hacen referencia a la edad: Q= Cuaternario, MioPl=Mioceno-Plioceno, Mio=Mioceno, OliMio=Oligoceno-Mioceno, Pz=Paleozoico, mientras que los subíndices se refieren al tipo de depósito superficial en el caso de los materiales de edad Cuaternario (dl=depósitos de ladera; dca=depósitos coluvio aluviales, da=depósitos aluviales, dfg=depósitos fluvioglaciares, dfl=depósitos fluviolacustres, dg=depósitos glaciares, dsi=depósitos superficiales) o al nombre de la "formación geológica" (Nb=Nabón; Tq=Tarqui; Sa=Saraguro, etc.). Los símbolos que inician su denominación con ME hacen referencia a rocas metamórficas que, en los insumos, carecían de asignación de edad, aunque por su posición y otras características han sido consideradas de forma genérica como pertenecientes al Paleozoico.

3.5. Descripción de geoformas

A continuación se describen las geoformas presentes en el cantón, de acuerdo a su génesis, señalando las diferencias existentes en cada una dependiendo de su contexto morfológico.

3.5.1. Fluvial

3.5.1.1. Terraza baja y cauce actual (sobreexcavación de cauce en llanura de inundación) (F2)

Esta geoforma se localiza en los extremos norte y noroccidental. Corresponde al mismo cauce de los ríos León y Udushapa y se localiza en el contexto morfológico *Medio aluvial de Sierra*. Su litología son depósitos aluviales, constituidos por arenas, limos, arcillas y conglomerados. Presenta pendientes muy suaves (de 2 a 5%) y una forma de valle plana.



Foto 1. Terraza baja y cauce actual. Sector Zapote Pamba. 09/12/2014.

3.5.1.2. Valle en V (E1)

Esta geoforma se sitúa en la zona central y norte del cantón Oña, formando parte de los cauces de los ríos León, Udushapa, Yanaurcu y Las Palmas. Forma parte del contexto morfológico: *Medio aluvial de Sierra*.

Se desarrolla sobre materiales tanto de la Formación Tarqui como de la Formación Saraguro. Presenta pendientes fuertes a muy fuertes (de 40 a 100%).



Foto 2. Valle en V. Sector Susudel. 07/12/2014.

3.5.1.3. Barranco (E2)

Esta geoforma se encuentra repartida por toda la superficie del cantón Oña salvo en la zona norte y se localiza dentro de cuatro contextos morfológicos: i) *Paisajes de páramo con modelado periglacial y huellas glaciares poco marcadas*; ii) *Relieves de los márgenes de las cimas frías*; iii) *Vertientes y relieves inferiores de cuencas interandinas, sin cobertura piroclástica (Sierra Sur)*; y iv) *Medio aluvial de Sierra*.

Presenta pendientes fuertes (de 40 a 70%) y formas de valle en V. Se desarrolla principalmente y en todos los contextos sobre la Formación Tarqui; sobre la Serie Zamora en los contextos *Paisajes de páramo*, *Relieves de los márgenes* y *Medio aluvial de Sierra*; sobre rocas metamórficas en los contextos *Relieves de los márgenes* y *Medio aluvial de Sierra*; y sobre la Formación Saraguro en los contextos *Relieves de los márgenes* y *Vertientes y relieves inferiores*.

3.5.1.4. Encañonamiento (E4)

Forma parte del contexto morfológico *Medio aluvial de Sierra* y se encuentra en el extremo occidental, nororiental y en la zona central (formando la incisión de los ríos Oña, Cachihuaycu y Udushapa) del cantón Oña.

Los materiales erosionados por esta geoforma corresponden a Rocas metamórficas indiferenciadas y a las formaciones Saraguro y Tarqui. Presenta pendientes de muy fuertes a escarpadas (de 70 a 150%), desniveles relativos de 50 a 200 metros, vertientes moderadamente largas (de 50 a 250 metros) con formas rectilíneas y formas de valle en V.



Fotos 3 y 4. Encañonamiento. Vista general (izquierda) y detalle del macizo rocoso, Fm Saraguro (derecha). Sector núcleo urbano de Oña. 09/12/2014.

3.5.2. Fluvio-lacustre

3.5.2.1. Depresión lagunar (Fo1)

Se ubica en el sector oriental del cantón, al norte del cerro La Voladora, localizándose en el contexto *Paisajes glaciares*. Presenta pendientes planas.

3.5.2.2. Laguna colmatada (Fo2)

Localizada en el sector occidental del cantón, al oeste del núcleo urbano de Oña, en el contexto morfológico *Relieves de fondo de cuencas interandinas sin cobertura piroclástica*. Presenta depósitos fluvio lacustres (lutitas y limos) y pendientes planas.

3.5.2.3. Superficie ondulada lacustre (Fo5)

Esta geoforma se sitúa en el extremo sur del cantón Oña, en la cuenca alta del río Negro. Se localiza íntegramente en el contexto: *Paisajes glaciares*.

Se ha desarrollado sobre litologías de la Serie Zamora y sobre rocas metamórficas indiferenciadas. Se caracteriza por pendientes suaves (de 5 a 12%).

3.5.3. Laderas

3.5.3.1. Vertiente rectilínea (Lr1)

Se encuentra repartida por toda la superficie del cantón Oña, salvo en los extremos norte y sur. Se desarrolla sobre tres contextos morfológicos: *i) Relieves de los márgenes de las cimas frías; ii) Relieves de fondo de cuencas interandinas sin cobertura piroclástica; y iii) Vertientes y relieves inferiores de cuencas interandinas, sin cobertura piroclástica (Sierra Sur)*.

Se desarrolla mayoritariamente sobre la Formación Saraguro; y en menor medida sobre la Formación Tarqui y sobre rocas metamórficas. Presenta pendientes de medias hasta fuertes (de 12 a 70%), desniveles relativos comprendidos entre 25 y 300 metros y longitudes de vertiente mayores a 50 metros.

3.5.3.2. Vertiente rectilínea con fuerte disección (Lr2)

Esta geoforma se sitúa en los sectores central, norte y oriental del cantón Oña, localizándose en tres contextos morfológicos: *i) Relieves de los márgenes de las cimas frías; ii) Relieves de fondo de cuencas interandinas sin cobertura piroclástica; y iii) Vertientes y relieves inferiores de cuencas interandinas, sin cobertura piroclástica (Sierra Sur)*.

Estas vertientes se desarrollan principalmente sobre las litologías de la Formación Saraguro. En el contexto *Relieves de los márgenes de las cimas frías* también presenta materiales de la Serie Zamora, de la Formación Tarqui y rocas metamórficas.

Presenta pendientes de medias a fuertes hasta fuertes (de 25 a 70%), desniveles relativos superiores a 50 metros, mayoritariamente comprendidos entre 200 y 300 metros. Las longitudes de vertiente son principalmente muy largas.



Fotos 5 y 6. Vertiente rectilínea con fuerte disección. Sector sur de Susudel.
07/12/2014.

3.5.3.3. Vertiente rectilínea con abruptos (Lr4)

Esta geoforma se sitúa en la zona oriental y central del cantón Oña, localizándose dentro de dos contextos morfológicos: *Relieves de los márgenes de las cimas frías y Vertientes y relieves inferiores de cuencas interandinas, sin cobertura piroclástica (Sierra Sur)*.

Presenta litologías de la Formación Tarqui, pendientes fuertes, desniveles relativos comprendidos entre 100 y 300 metros y longitudes de vertiente larga (de 250 a 500 metros).

3.5.3.4. Vertiente abrupta (La1)

Se localiza en el sector central y septentrional del cantón, localizándose en tres contextos morfológicos: *i) Relieves de los márgenes de las cimas frías; ii) Relieves de fondo de cuencas interandinas sin cobertura piroclástica; y iii) Vertientes y relieves inferiores de cuencas interandinas, sin cobertura piroclástica (Sierra Sur)*.

Se desarrollan mayoritariamente sobre las litologías volcánicas de la Formación Saraguro y presenta pendientes muy fuertes (de 70 a 100%), desniveles relativos superiores a 50 metros aunque mayoritariamente comprendidos entre 200 y 300 metros. Las longitudes de vertiente varían entre 50 y más de 500 metros, presentando formas rectilíneas.

3.5.3.5. Vertiente abrupta con fuerte disección (La2)

Se encuentra en los extremos noroccidental y nororiental del cantón, localizándose en el contexto morfológico *Vertientes y relieves inferiores de cuencas interandinas, sin cobertura piroclástica (Sierra Sur)*.

Presenta litologías de la Formación Saraguro y presentan pendientes muy fuertes, desniveles relativos mayores a 300 metros y longitud de vertiente muy larga (más de 500 metros) con formas rectilíneas.



Foto 7. Vertiente abrupta con fuerte disección. Sector Santa Rosa-Ingapirca.
09/12/2014.

3.5.3.6. Vertiente heterogénea (Lh1)

Esta geoforma se reparte por toda la superficie del cantón Oña, salvo en el sector sur. Se localiza dentro de cuatro contextos morfológicos: i) *Paisajes de páramo con modelado periglacial y huellas glaciares poco marcadas*; ii) *Relieves de los márgenes de las cimas frías*; iii) *Relieves de fondo de cuencas interandinas sin cobertura piroclástica*; y iv) *Vertientes y relieves inferiores de cuencas interandinas, sin cobertura piroclástica (Sierra Sur)*.

Se desarrolla sobre rocas metamórficas y sobre las formaciones Saraguro y Tarqui. Presenta pendientes medias hasta fuertes (de 12 a 70%), desniveles relativos muy variables aunque mayoritariamente comprendidos entre 100 y 200 metros y longitudes de vertiente mayoritariamente muy largas.

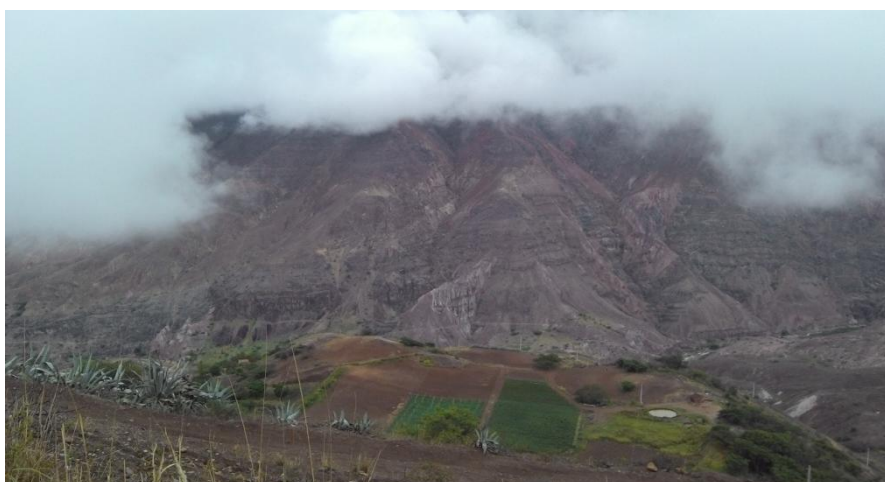

Foto 8. Vertiente heterogénea. Sector Rambrán. 10/12/2014.

3.5.3.7. Vertiente heterogénea con fuerte disección (Lh4)

Esta geoforma se encuentra en los sectores central y oriental y una pequeña superficie en el extremo occidental. Se desarrolla sobre cuatro contextos morfológicos: *i) Paisajes glaciares; ii) Paisajes de páramo con modelado periglacial y huellas glaciares poco marcadas; iii) Relieves de los márgenes de las cimas frías; y iv) Vertientes y relieves inferiores de cuencas interandinas, sin cobertura piroclástica (Sierra Sur).*

Se desarrolla mayoritariamente sobre los materiales de la Formación Tarqui y presenta pendientes de medias hasta fuertes (de 12 a 70%), desniveles relativos superiores a 50 metros aunque mayoritariamente superiores a 300 metros y longitudes de vertiente principalmente muy largas.



Foto 9. Vertiente heterogénea con fuerte disección. Sector loma Barro Blanco. 10/12/2014.

3.5.3.8. Coluvión reciente (Col1)

Esta geoforma se ubica en el sector central del cantón, en el contexto morfológico *Relieves de los márgenes de las cimas frías.*

Están compuestos por una mezcla heterogénea de materiales finos y fragmentos angulares rocosos, con ausencia de estratificación y estructuras de ordenamiento interno. Presenta pendientes medias (de 12 a 25%), desnivel relativo de 50 a 100 metros y longitud de vertiente muy larga con forma cóncava.

3.5.3.9. Coluvión antiguo (Col2)

Esta geoforma se sitúa repartida por toda la extensión del cantón Oña, salvo en su extremo sur. Se localiza en cuatro contextos morfológicos: *i) Paisajes glaciares; ii) Paisajes de páramo con modelado periglacial y huellas glaciares poco marcadas; iii) Relieves de los márgenes de las cimas frías; y iv) Vertientes y relieves inferiores de cuencas interandinas, sin cobertura piroclástica (Sierra Sur).*

Están compuestos por una mezcla heterogénea de materiales finos y fragmentos angulares rocosos, con ausencia de estratificación y estructuras de ordenamiento interno. Presenta pendientes principalmente medias, desniveles relativos muy

variables aunque mayoritariamente comprendidos entre 100 y 200 metros. Las formas de las vertientes son fundamentalmente mixtas, con longitudes superiores a 50 metros aunque destacan las superiores a 500 metros.



Foto 10. Coluvión antiguo. Sector Susudel. 07/12/2014.

3.5.3.10. Macrocoluvión (Col3)

Se localiza en el sector central del cantón, ocupando una superficie de más de 200 ha. Se emplaza en el contexto morfológico *Vertientes y relieves inferiores de cuencas interandinas, sin cobertura piroclástica (Sierra Sur)*.

Su litología presenta depósitos de ladera (coluvial) y se caracteriza por pendientes medias (de 12 a 25%), desniveles relativos superiores a 300 metros y longitudes de vertiente muy largas (más de 500 metros) con formas irregulares.

3.5.3.11. Depósitos de deslizamiento, masa deslizada (Ld1)

Esta geoforma se encuentra en los sectores central, occidental y norte, localizándose en tres contextos morfológicos: *i) Paisajes de páramo con modelado periglacial y huellas glaciares poco marcadas; ii) Relieves de los márgenes de las cimas frías; y iii) Vertientes y relieves inferiores de cuencas interandinas, sin cobertura piroclástica (Sierra Sur)*.

Litológicamente están compuestos por una mezcla heterogénea de materiales finos y fragmentos angulares rocosos de muy diverso tamaño. Presentan pendientes de medias hasta fuertes (de 12 a 70%), desniveles relativos mayoritariamente comprendidos entre 100 y 200 metros y también superiores a 300 metros. Las vertientes aparecen con formas convexas, mixtas o irregulares y tienen longitudes superiores a 500 metros.

3.5.4. Glaciar y Periglaciar

3.5.4.1. Rocas Aborregadas (Gf7)

Esta geoforma se localiza en el extremo suroriental del cantón Oña y se sitúa en el contexto morfológico *Paisajes Glaciares*.

Es una superficie que presenta formas similares a vellones de lana, formados por la erosión del hielo en movimiento sobre la roca, presenta como litología rocas ígneas y metamórficas de la Serie Zamora.

Se caracteriza por pendientes medias (de 12 a 25%).

3.5.4.2. Laguna glaciar (Gf8)

Se encuentra en el sector sur del cantón Oña y se localiza dentro del contexto morfológico *Paisajes Glaciares*.

Generalmente con espejo de agua y formada por sobreexcavación, se caracteriza por pendientes planas (de 0 a 2%).



Foto 11. Laguna glaciar. Sector Tres Lagunas. 09/12/2014.

3.5.4.3. Morrenas (Gd4)

Esta geoforma se localiza en el sector sur del cantón y se desarrolla sobre el contexto morfológico *Paisajes glaciares*.

Presenta pendientes suaves (de 5 a 12%), un desnivel relativo comprendido entre 25 y 50 metros y una longitud de vertiente corta (de 15 a 50 metros) con formas mixtas. Los materiales que constituyen esta geoforma corresponden a depósitos glaciares: depósitos pobremente clasificados con ausencia de estratificación y ordenamiento interno, con fragmentos de tamaño bloque empastados en matriz de grano fino (till, tillita).



Foto 12. Morrenas. Detalle del depósito superficial. Sector Tres Lagunas.
09/12/2014.

3.5.4.4. Depósito glaciar modelado por acción fluvial (Gd6)

Esta geoforma se localiza principalmente en el sector sur del cantón, aunque también aparece en el sector central y septentrional. Se ubica en cuatro contextos morfológicos: *i) Paisajes glaciares; ii) Paisajes de páramo con modelado periglacial y huellas glaciares poco marcadas; iii) Relieves de los márgenes de las cimas frías; y iv) Relieves de fondo de cuencas interandinas sin cobertura piroclástica.*

Presenta depósitos superficiales de tipo fluvio-glaciar, compuestos por bloques y gravas en matriz de grano fino, con ocasionales niveles de arenas. También se encuentran depósitos glaciares con till y tillita, pobremente clasificados y con ausencia de estratificación y ordenamiento interno.

Se caracterizan por pendientes de suaves a medias (de 5 a 25%) y formas de valle en U.



Foto 13. Depósito glaciar modelado por la acción fluvial. Sector El Quingueado.
09/12/2014.

3.5.4.5. Drumlins (Gd7)

Se localizan en el sur del cantón Oña, dentro del contexto morfológico *Paisajes glaciares*.

Su litología son depósitos glaciares en los que encontramos till y tillita, depósitos pobremente clasificados con ausencia de estratificación y ordenamiento interno, con fragmentos de tamaño bloque empastados en matriz de grano fino.

Presenta pendientes suaves (de 5 a 12%), desnivel relativo de 5 a 25 metros, longitudes de vertiente cortas (de 15 a 50 metros) con formas mixtas, formas de valle en U y formas de cima redondeadas.



Fotos 14 y 15. Drumlins. Sector Tres Lagunas. 09/12/2014.

3.5.4.6. Hondonadas pantanosas de origen glaciario-periglaciario (Gp2)

Se localiza en el sector sur del cantón, en el contexto morfológico *Paisajes Glaciares*. Estas geoformas son pequeñas depresiones endorreicas, sin espejo de agua, de antiguo origen glaciario. Se caracteriza por presentar pendientes de planas a muy suaves (de 0 a 5%).

3.5.4.7. Afloramientos rocosos en ambiente periglaciario (Gp3)

Esta geoforma se localiza en la zona sur del cantón Oña, en torno a la loma El Quingueado y dentro del contexto morfológico *Paisajes de páramo con modelado periglaciario y huellas glaciares poco marcadas*.

Son áreas donde aflora la litología del sustrato rocoso, en este caso la Formación Tarqui. Presenta pendientes de medias a fuertes hasta fuertes (de 25 a 70%), desniveles relativos escasos (de 5 a 25 metros), longitudes de vertiente moderadamente largas (de 50 a 250 metros) con formas cóncavas y formas de cima aguda.



Foto 16. Afloramientos rocosos en ambiente periglacial. Sector El Quingueado. 09/12/2014.

3.5.5. Volcánico

3.5.5.1. Superficie de meseta volcánica disectada (Rv2)

Esta geoforma se encuentra en el extremo norte del cantón Oña, sobre el contexto morfológico *Paisajes de páramo con modelado periglacial y huellas glaciares poco marcadas*. Los materiales volcánicos que constituyen la geoforma pertenecen a la Formación Saraguro. Aparecen pendientes medias (de 12 a 25%), desniveles relativos de 25 a 50 metros y longitudes de vertiente moderadamente largas (de 50 a 250 metros) con formas rectilíneas. Presenta formas de cima planas y formas de valle en V.



Foto 17. Superficie de meseta volcánica disectada. Sector El Calvario. 08/12/2014.

3.5.5.2. Vertiente abrupta de derrames volcánicos tabulares (Rv5)

Esta geoforma se reparte por toda la superficie del cantón salvo en el sector oriental. Se localiza en cuatro contextos morfológicos: *i) Paisajes de páramo con modelado periglacial y huellas glaciares poco marcadas; ii) Relieves de los márgenes de las cimas frías; iii) Relieves de fondo de cuencas interandinas sin cobertura piroclástica;*

y iv) Vertientes y relieves inferiores de cuencas interandinas, sin cobertura piroclástica (Sierra Sur).

Se refiere a un tipo de vertiente de meseta volcánica, situada en el límite con las zonas altas de los paisajes de páramo. Se desarrolla tanto sobre la Formación Saraguro como sobre la Formación Tarqui. Presenta pendientes de fuertes a muy fuertes (de 40 a 100%), desniveles relativos muy variables aunque mayoritariamente comprendidos entre 100 y 300 metros, longitud de vertiente de moderadamente larga a larga (de 50 a 500 metros) con formas rectilíneas, mixtas o cóncavas.

3.5.5.3. Relieve volcánico colinado medio (Rv9)

Esta geoforma se encuentra principalmente en el sector sur del cantón aunque también aparece en los extremos oriental y noroccidental. Se localiza en dos contextos morfológicos: *Paisajes de páramo con modelado periglacial y huellas glaciares poco marcadas* y *Relieves de los márgenes de las cimas frías*.

Se trata de un relieve con desniveles relativos comprendidos entre 25 y 100 metros, formado en las zonas altas del contexto morfológico. Es volcánico pues está compuesto por los materiales volcánicos de las formaciones Saraguro y Tarqui.

Presenta pendientes de medias hasta fuertes (de 12 a 70%), longitudes de vertiente moderadamente largas (de 50 a 250 metros) con formas mixtas, rectilíneas o irregulares. Las formas de cima son redondeadas, agudas o planas y las formas de valle son en V o en U.

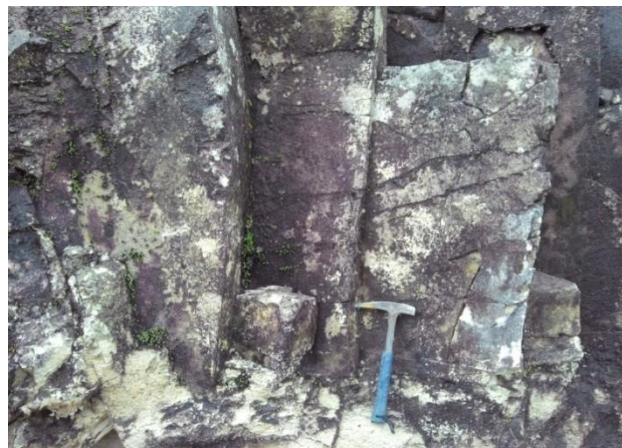

Fotos 18 y 19. Relieve volcánico colinado medio. Vista general (izquierda) y detalle del macizo rocoso (derecha). Fm Tarqui. Sector El Quingueado. 09/12/2014.

3.5.5.4. Relieve volcánico colinado alto (Rv10)

Esta geoforma se ubica en el sector sur, oriental y occidental del cantón Oña. Se desarrolla sobre dos contextos morfológicos: *Paisajes de páramo con modelado periglacial y huellas glaciares poco marcadas* y *Relieves de los márgenes de las cimas frías*.

Se trata de un relieve con desniveles relativos comprendidos entre 100 y 200 metros. Está constituido por formaciones de tipo volcánico como la Formación Saraguro y la Formación Tarqui.

Presenta pendientes de medias a fuertes hasta fuertes (de 25 a 70%), longitudes de vertiente de moderadamente largas a largas (de 50 a 500 metros), formas de cima planas, redondeadas o agudas y formas de valle en V.

3.5.5.5. Relieve volcánico colinado muy alto (Rv11)

Esta geoforma se sitúa en el sector oriental del cantón Oña, localizándose en el contexto morfológico *Relieves de los márgenes de las cimas frías*.

Se trata de un relieve con desniveles relativos comprendidos entre 200 y 300 metros. Se desarrolla sobre los materiales volcánicos de la Formación Tarqui.

Presenta pendientes de medias a fuertes hasta fuertes (de 25 a 70%), desniveles relativos de 200 a 300 metros, longitud de vertiente muy larga (más de 500 metros) con formas mixtas o irregulares, formas de valle en V y formas de cima redondeadas.



Foto 20. Relieve volcánico colinado muy alto. Sector Rambrán. 08/12/2014.

3.5.5.6. Relieve volcánico montañoso (Rv12)

Esta geoforma se sitúa en el extremo nororiental del cantón Oña, ocupando la mayor parte de la superficie de la loma Zhuñín y localizándose en el contexto morfológico *Vertientes y relieves inferiores de cuencas interandinas, sin cobertura piroclástica (Sierra Sur)*.

Se desarrolla sobre los materiales de la Formación Tarqui y presenta pendientes muy fuertes (de 70 a 100%), desniveles relativos mayores a 300 metros, longitudes de vertiente larga (de 250 a 500 metros) con formas rectilíneas, formas de valle en V y formas de cima agudas.



Foto 21. Relieve volcánico montañoso. Loma Zhuñín. Sector Bajón Grande. 09/12/2014.

3.5.6. Estructural

3.5.6.1. Superficie de chevron (Ei5)

Esta geoforma se localiza en el sector norte, al suroeste de la localidad de Susudel y se desarrolla en el contexto morfológico *Vertientes y relieves inferiores de cuencas interandinas, sin cobertura piroclástica (Sierra Sur)*.

Se extiende sobre los materiales de la Formación Saraguro y revela pendientes fuertes, desniveles relativos comprendidos entre 25 y 50 metros y entre 200 y 300 metros. Las vertientes presentan formas rectilíneas y sus longitudes son principalmente muy largas (más de 500 metros).



Foto 22. Superficie de chevron. Sector loma Pucará. 07/12/2014.

3.5.6.2. Vertiente de chevron (Ei7)

Se ubica en el sector norte, asociada a la geoforma anterior, en el contexto morfológico *Vertientes y relieves inferiores de cuencas interandinas, sin cobertura piroclástica (Sierra Sur)*.

Se desarrolla sobre las litologías de la Formación Saraguro y presenta pendientes de fuertes a muy fuertes (de 40 a 100%), desniveles relativos de 25 a 50 metros y longitudes de vertiente de 50 a 250 metros con formas rectilíneas

3.5.6.3. Niveles estructurales sobre lavas endurecidas (Ev1)

Esta geoforma se localiza en el sector norte y central del cantón Oña, desarrollándose sobre tres contextos morfológicos: i) *Relieves de los márgenes de las cimas frías*; ii) *Relieves de fondo de cuencas interandinas sin cobertura piroclástica*; y iii) *Vertientes y relieves inferiores de cuencas interandinas, sin cobertura piroclástica (Sierra Sur)*.

Esencialmente se extienden sobre los materiales de la Formación Saraguro y en menor medida sobre la Formación Tarqui. Exhibe pendientes de medias hasta muy fuertes (de 12 a 100%) y desniveles relativos muy variables comprendidos entre 15 y 25 metros, entre 200 y 300 metros y mayores a 300 metros. Las vertientes presentan formas rectilíneas, cóncavas o irregulares.



Fotos 23 y 24. Niveles estructurales sobre lavas endurecidas. Vista general (izquierda) y detalle del macizo rocoso (derecha). Fm Saraguro. Sector Shuracpamba. 09/12/2014.

3.5.6.4. Relieves escalonados sobre capas de lava endurecida y otros materiales volcánicos (Ev2)

Esta geofoma se localiza en el sector occidental y central del cantón Oña, extendiéndose sobre dos contextos morfológicos: *Paisajes de páramo con modelado periglacial y huellas glaciares poco marcadas* y *Relieves de los márgenes de las cimas frías*.

Se ubican encima de los materiales de la Formación Tarqui, presentando pendientes de medias hasta fuertes (de 12 a 70%), desniveles relativos muy variables aunque mayoritariamente comprendidos entre 50 y 100 metros y entre 100 y 200 metros. Las vertientes tienen formas mixtas y las longitudes de vertientes van de moderadamente largas hasta muy largas.



Fotos 25 y 26. Relieves escalonados sobre capas de lava endurecida y otros materiales volcánicos. Vistas generales (izquierda) y detalle del macizo rocoso (derecha). Fm Tarqui. Sector El Quingueado. 09/12/2014.

3.5.7. Tectónico-erosivo

3.5.7.1. Relieve colinado bajo

Se localiza en el sector sur del cantón, en la cuenca alta del río San Antonio (al norte de la Laguna Grande). Forma parte del contexto morfológico *Paisajes glaciares*.

Se desarrolla sobre rocas metamórficas indiferenciadas y presenta pendientes medias (de 12 a 25%), desniveles relativos comprendidos entre 15 y 25 metros, longitudes de vertiente cortas (de 15 a 50 metros) con formas mixtas, formas de cima redondeada y formas de valle en U.

3.5.7.2. Relieve colinado medio (Rt4)

Esta geoforma se reparte por toda la zona sur del cantón, localizándose dentro de tres contextos morfológicos: i) *Paisajes glaciares*; ii) *Paisajes de páramo con modelado periglacial y huellas glaciares poco marcadas*; y iii) *Relieves de los márgenes de las cimas frías*.

Presenta como sustrato rocas metamórficas indiferenciadas y también materiales de la Serie Zamora. Las pendientes varían de medias hasta fuertes (de 12 a 70%), los desniveles relativos entre 25 a 100 metros y las longitudes de vertiente son moderadamente largas con formas mixtas, convexas o rectilíneas. Las formas de cima son redondeadas o agudas y las formas de valle en V o en U.

3.5.7.3. Relieve colinado alto (Rt5)

Esta geoforma se sitúa en el sector sur del cantón Oña y se localiza en dos contextos morfológicos: *Paisajes de páramo con modelado periglacial y huellas glaciares poco marcadas* y *Relieves de los márgenes de las cimas frías*.

Se desarrolla sobre rocas metamórficas indiferenciadas y sobre la Serie Zamora. Muestra pendientes de medias hasta fuertes (de 12 a 70%), desniveles relativos comprendidos entre 100 y 200 metros, longitudes de vertiente de moderadamente largas a largas (de 50 a 500 metros) con formas mixtas o rectilíneas, formas de cima redondeadas o agudas y formas de valle en V.



Foto 27. Relieve colinado alto. Sector Tres Lagunas. 09/12/2014.

3.5.8. Poligénicas

3.5.8.1. Coluvio-aluvial reciente (Coa1)

Esta geoforma se sitúa en la zona sur del cantón, en el sector el Quingueado, localizándose en el contexto morfológico *Paisajes de páramo con modelado periglacial y huellas glaciares poco marcadas*. Su litología corresponde a limo-arcillas, arenas, gravas y bloques, típicas de los depósitos coluvio aluviales.

Presenta pendientes medias (de 12 a 25%) y forma de valle en U.

3.5.8.2. Coluvio-aluvial antiguo (Coa2)

Esta geoforma se sitúa en la zona central y meridional del cantón Oña, localizándose en tres contextos morfológicos: *i) Paisajes de páramo con modelado periglacial y huellas glaciares poco marcadas; ii) Relieves de los márgenes de las cimas frías; y iii) Vertientes y relieves inferiores de cuencas interandinas, sin cobertura piroclástica (Sierra Sur)*.

Su litología corresponde a limo-arcillas, arenas, gravas y bloques. Las pendientes que presenta van de medias hasta medias a fuertes (de 12 a 40%) y las formas de valle en V y en U.



Fotos 28 y 29. Coluvio-aluvial antiguo. Vista general (izquierda) y detalle del depósito superficial (derecha) Depósitos coluvio-aluviales. Sector El Quingueado. 11/12/2014.

3.5.8.3. Superficie inclinada (Si2)

Esta geoforma se sitúa en el sector central y oriental, formando parte de dos contextos morfológicos: *Paisajes de páramo con modelado periglacial y huellas glaciares poco marcadas* y *Relieves de los márgenes de las cimas frías*.

Se desarrolla sobre las litologías de la Serie Zamora y de la Formación Tarqui, presentando pendientes medias (de 12 a 25%), desniveles relativos comprendidos entre 15 y 100 metros y longitudes de vertiente superiores a 50 metros con formas irregulares, mixtas o rectilíneas.



Foto 30. Superficie inclinada. Sector El Quingueado. 09/12/2014.

3.5.8.4. Superficie inclinada disectada (Si3)

Esta geoforma se encuentra en la zona norte (loma Yunguilla) y suroccidental (loma El Quingueado), del cantón Oña, formando parte de dos contextos morfológicos: *Paisajes de páramo con modelado periglacial y huellas glaciares poco marcadas* y *Relieves de fondo de cuencas interandinas sin cobertura piroclástica*.

Se desarrolla sobre la litología de las formaciones Tarqui y Saraguro, presentando pendientes medias, desniveles relativos comprendidos entre 15 y 50 metros, longitudes de vertiente moderadamente largas con formas mayoritariamente convexas, formas de cima planas y formas de valle en V.

3.5.8.5. Abrupto de superficie inclinada (Si4)

Esta geoforma se sitúa en el sector oriental y suroccidental del cantón, localizándose en el contexto morfológico *Paisajes de páramo con modelado periglacial y huellas glaciares poco marcadas*.

Se desarrolla sobre las litologías de la Serie Zamora y de la Formación Tarqui, presentando pendientes de medias a fuertes hasta fuertes (de 25 a 70%), desniveles relativos de 15 a 50 metros y longitudes de vertiente moderadamente largas (de 50 a 250 metros) con formas rectilíneas o cóncavas.

3.5.8.6. Superficie alta disectada (Sa2)

Se ubica en el sector sur y suroriental del cantón, localizándose en un único contexto morfológico *Paisajes Glaciares*.

Se desarrolla sobre rocas metamórficas indiferenciadas y sobre las litologías de la Serie Zamora y de la formación Nabón. Se caracteriza por pendientes suaves y medias (de 5 a 25%), desniveles relativos comprendidos entre 5 y 50 metros, vertientes con una longitud corta (de 15 a 50 metros) y formas mixtas, formas de valle en U o en V y formas de cima redondeadas.

3.5.8.7. Cerro testigo (Rr4)

Esta geoforma se sitúa en la zona sur del cantón, al oriente de la loma El Quingueado. Se localiza en el contexto morfológico *Paisajes de páramo con modelado periglacial y huellas glaciares poco marcadas*.

Las litologías sobre las que se desarrolla forman parte de la Formación Tarqui. Presenta pendientes fuertes, desniveles relativos comprendidos entre 50 y 100 metros, longitudes de vertiente moderadamente largas con formas convexas y formas de cima planas.

3.5.8.8. Interfluvio de cimas redondeadas (Ar1)

Se ubica en el extremo oriental del cantón, en la divisoria de la loma Peña Blanca. Se localiza en el contexto *Relieves de los márgenes de las cimas frías*.

Se desarrolla sobre los materiales resistentes de la Serie Zamora, presentando pendientes medias (de 12 a 25%) y formas de cima redondeadas.



Foto 31. Cerro Testigo. Sector El Quingueado. 09/12/2014.

3.5.8.9. Macizo rocoso

Se localiza en el extremo suroriental del cantón Oña, sobre el Cerro Condorcillo, ubicándose en el contexto morfológico *Paisajes glaciares*. Su litología forma parte de la Serie Zamora y sus características morfométricas presentan pendientes medias (de 12 a 25%), desniveles relativos comprendidos entre 50 y 100 metros, longitudes de vertiente de 50 a 250 metros con formas mixtas y formas de cima redondeada.

IV. RESUMEN Y CONCLUSIONES

El cantón Oña cuenta con una superficie total de 294 km². Está situado en la región Sierra y presenta alturas sobre el nivel del mar que varían desde 1.150 metros hasta un máximo de 3.450 metros.

Se pueden diferenciar cuatro dominios fisiográficos.

1. **Cimas frías de las Cordilleras Occidental y Real.** Presenta la mayor extensión en el territorio estudiado, unos 171 km², ocupando los sectores meridional, central y septentrional. Este dominio fisiográfico contiene, en el territorio estudiado, tres contextos morfológicos.

El contexto morfológico *Paisajes glaciares* se ubica en el extremo sur y suroriental, en las zonas más elevadas, al igual que el dominio fisiográfico de las cimas frías, con alturas que oscilan entre los 3.190 y los 3.450 msnm. Tiene alrededor de 33 Km² de extensión y la mayor parte de las geoformas identificadas pertenecen al modelado glaciar y periglaciar, como por ejemplo los drumlins, las rocas aborregadas o las hondonadas pantanosas de origen glaciar-periglaciar entre otras. Las geoformas de origen fluvial están representadas en exclusividad por los barrancos y también se desarrollan geoformas de origen fluvio-lacustre como depresiones lagunares y superficies onduladas lacustres. Además se han identificado vertientes heterogéneas con fuerte disección pertenecientes al modelado de laderas, relieves colinados del modelado tectónico-erosivo y macizos rocosos y superficies altas disectadas del grupo genético poligénicas.

El contexto morfológico *Paisajes de páramo con modelado glaciar y huellas glaciares poco marcadas*, presenta una superficie de 44 km², ocupando los extremos oriental, norte y el sector suroccidental, con alturas que oscilan entre 2.560 y 3.320 msnm. Se han identificado geoformas del grupo genético glaciar y periglaciar como afloramientos rocosos y depósito glaciar modelado por la acción fluvial. También aparecen geoformas del grupo genético laderas como coluviones antiguos, depósitos de deslizamiento o vertientes heterogéneas con o sin disección. Dentro del modelado poligénicas se identificaron geoformas como coluvio-aluviales, cerro testigo o superficie inclinada. El modelado fluvial queda representado en este contexto por valles en V y barrancos. Dentro de la génesis estructural destacan los relieves escalonados sobre capas de lava endurecida y otros materiales volcánicos. Dentro del modelado volcánico aparecen relieves volcánicos colinados, vertiente abrupta de derrames volcánicos tabulares y superficie de meseta volcánica disectada.

El contexto *Relieves de los márgenes de las cimas frías* ocupa una superficie de 93 km², siendo el más extenso del cantón. Se localiza en el sector central y norte, al igual que el dominio fisiográfico de las cimas frías, con alturas que oscilan entre los 2.180 y 3.300 msnm. Se han podido identificar algunas geoformas, o unidades geomorfológicas, características de dicho contexto morfológico como los depósitos glaciares modelados por acción fluvial. La mayoría del resto de las geoformas mapeadas discriminan distintos tipos de laderas y depósitos asociados a las mismas. En lo que se refiere a la génesis fluvial, aparecen exclusivamente formas de incisión, como son los barrancos. Las formas poligénicas están representadas por interfluvios de cimas redondeadas y por coluvio-aluviales. Dentro del grupo genético volcánico

aparecen relieves volcánicos colinados y vertiente abrupta de derrames volcánicos recientes.

2. **Vertientes y relieves de cuencas interandinas.** Representa un 26% del área estudiada en el cantón, unos 76 km², con alturas que oscilan entre los 1.150 y los 3.100 msnm. Presenta un solo contexto morfológico, denominado *Vertientes y relieves inferiores de las cuencas interandinas, sin cobertura piroclástica (Sierra Sur)*.

Las geoformas más abundantes en dicho contexto son las relacionadas con el modelado de laderas, especialmente distintos tipos de vertientes rectilíneas, abruptas y heterogéneas. Las geoformas fluviales están representadas por barrancos. Se han identificado asimismo geoformas poligénicas como coluvio-aluviales antiguos. También se han reconocido, dentro del grupo genético estructural, geoformas como superficie de chevron, vertiente de chevron y niveles estructurales sobre lavas endurecidas.

3. **Relieves de fondo de cuencas interandinas.** Se distribuye por el sector norte, ocupando aproximadamente un 12% de la superficie del cantón Oña. Está representado por el contexto *Relieves de fondo de cuencas interandinas sin cobertura piroclástica*. Las geoformas más presentes son las ligadas al grupo genético laderas: vertientes rectilíneas, abruptas y heterogéneas con coluviones en sus partes deprimidas. También se han identificado geoformas con modelado estructural como los niveles estructurales sobre lavas endurecidas. Dentro de la génesis glacial-periglacial se ha identificado la geoforma depósito glacial modelado por la acción fluvial y en el grupo genético poligénicas se identificó la geoforma superficie inclinada disectada.
4. **Medio aluvial de Sierra.** Con muy escasa extensión, unos 13 km², este dominio se corresponde con el contexto morfológico homónimo, ya que no presenta ninguna otra subdivisión. Todas sus geoformas son de génesis fluvial y, en el cantón, aparecen asociadas a los sistemas fluviales de los León, Oña, Udushapa y Cachihuaycu. Las identificadas son: terraza baja y cauce actual (sobrexcaución del cauce en la llanura de inundación), valle en V, barranco y encañonamiento.

En el cantón Oña, el dominio Cimas frías de las Cordilleras Occidental y Real, es el que presenta una mayor superficie. En este dominio situado en las zonas altas del cantón, aparecen geoformas peculiares como los drumlins, apenas cartografiadas en otros cantones y con una considerable extensión en este caso, aproximadamente 8 km². Estas formas glaciares que marcan la dirección de avance del hielo, aparecen en las zonas deprimidas del sector Tres Lagunas y Laguna Grande, un área intensamente erosionada por el hielo, en donde también se han desarrollado lagunas glaciares, rocas aborregadas o morrenas.

También merece destacar el desarrollo de geoformas de génesis estructural como los niveles estructurales sobre lavas endurecidas, asociadas a superficies de materiales volcánicos resistentes a la erosión. También presentan una génesis estructural los relieves escalonados sobre capas de lava endurecida y otros materiales volcánicos, cuya expresión morfológica son relieves en gradas sobre materiales volcánicos en disposición horizontal o monoclinar. Ambas geoformas estructurales presentan en la mayoría de los casos un abrupto denominado vertiente abrupta de derrames volcánicos tabulares, de génesis volcánica, que conecta las zonas con modelado glacial con las Vertientes externas de la Cordillera así como con las Vertientes y relieves superiores de las Cuencas Interandinas.

V. BIBLIOGRAFÍA

5.1. Referencias generales

Clapperton, C.M., 1993. Quaternary Geology and Geomorphology of South America. *Elsevier*. Amsterdam, 779 p.

Colombo, F., y Martí, J., 1992. Depósitos volcano-sedimentarios. En: Sedimentología, colección Nuevas tendencias. *Consejo Superior de Investigaciones Científicas (CSIC)*. Madrid, 271-345.

CLIRSEN, 1998. Estudio geomorfológico del cantón Guayaquil. *Informe no publicado*. Quito, 34 p.

CLIRSEN, 2012. Proyecto: "Generación de Geoinformación para la gestión del territorio a nivel nacional, escala 1:25.000". Geomorfología. Metodología (versión 2012). *Informe no publicado*. Quito, 36 p.

Coltorti, M., y Ollier, C.D., 2000. Geomorphic and tectonic evolution of the Ecuadorian Andes. *Geomorphology*, 32, 1-19.

Duque, P., 2000. Léxico Estratigráfico del Ecuador. *CODIGEM*. Quito, 102 p.

Gutiérrez, M., 2008. Geomorfología. *Pearson Educación, S.A.* Madrid, 898 p.

IEE, 2013. Base conceptual de la cartografía geomorfológica y de amenaza por tipo de movimiento en masa. *Informe no publicado*. Quito, 114 p.

Iriondo, M.H., 2012. Cuaternario de Ecuador, Perú y Chile. *Museo Provincial de Ciencias Naturales*. Santa Fe, 416 p.

Leopold, L. B., 1994. A View of the River. *Harvard University Press*. Cambridge, Massachusetts, 298 p.

Ministerio de Medio Ambiente, 2006. Guía para la elaboración de estudios del medio físico. *Serie Monografías, Centro de Publicaciones de la Secretaría General Técnica del Ministerio de Medio Ambiente*. Madrid, 917 p.

Reading, A. J., Thompson, R. D., y Millington, A.C., 1995. Humid Tropical Environments. *Blacwell*. Oxford, 429 p.

Rossiter, D., 2000. Metodologías para el levantamiento del recurso suelo: texto base. (trad. R. Vargas 2004). *ITC, Soil Science Division*. Netherlands, s.p.

Strahler, A. N., 1979. Geografía Física. *Ediciones Omega* (4ª edición). Barcelona, 767 p.

Van Zuidam, R.A., 1985. Aerial photo-interpretation in terrain analysis and geomorphologic mapping. *Printed Smith Publishers*. Netherlands, 442 p.

Vera, R., 2013. Geology of Ecuador. *Gráficas Iberia*. Quito, 150 p.

Zinck, J.A., 2012. Geopedología. *ITC*. Enschede, Netherlands, 123 p.

5.2. Bibliografía citada

Bristow, C.R., y Hoffstetter, R., 1977. Lexique Stratigraphique International, vol. V. Amérique Latine, Fasc. 5 a 2: Ecuador. *Centre National de la Recherche Scientifique (CNRS)*. París, 410 p.

CODIGEM-BGS (Corporación de Desarrollo e Investigación Geológico-Minera-Metalúrgica; British Geological Survey), 1997 y 1998. Mapa Geológico de la Cordillera Occidental del Ecuador, esc. 1:200.000. (Publicado en 5 hojas). CODIGEM. Quito.

CODIGEM-BGS (Corporación de Desarrollo e Investigación Geológico-Minera-Metalúrgica; British Geological Survey), 1994. Geological and metal occurrence maps of the Cordillera Real Metamorphic Belt, Ecuador, esc. 1:500.000 (publicado en 2 hojas). *CODIGEM*. Quito.

CODIGEM-BGS (Corporación de Desarrollo e Investigación Geológico-Minero-Metalúrgica; British Geological Survey), 1993. Mapa Geológico del Ecuador, esc. 1:1.000.000. *CODIGEM*. Quito.

DGGM-UK (Dirección General de Geología y Minas; Misión Británica), 1973. Hoja Geológica: Saraguro (Hoja 55), esc. 1:100.000. DGGM. Quito.

DGGM-IGS (Dirección General de Geología y Minas; Institute of Geological Sciences), 1982. Mapa Geológico del Ecuador, esc. 1:1.000.000. *DGGM*. Quito.

Winckell, A. (coordinador), 1997. Los paisajes naturales del Ecuador: las regiones y paisajes del Ecuador. *CEDIG, IPGH, ORSTOM, IGM*. Quito, 416 p. + mapa esc. 1:1.000.000.

ANEXO I. MODELO DE FICHA DE CAMPO

Tracasa Ecuador. Formulario de Ficha

LEVANTAMIENTO DE CARTOGRAFÍA TEMÁTICA ESCALA 1:25.000
Ficha General de Información de Campo - Geomorfología

1. Datos Generales

Identificación

Código Ficha Fecha descripción

Código Salida Código Responsable Número Ficha

Coordenadas

Longitud:

Latitud:

Altitud:

Ubicación

PROVINCIA

CANTON

PARROQUIA

2. Descripción

Contexto Morfológico

Geoforma Pendiente

Forma Cima Desnivel Relativo

Forma Vertiente Longitud Vertiente

Forma Valle Formación

Litología

Descripción Litología

A. Fotos Descripción Geoforma

3. Macizo Rocoso

Macizo Rocoso 1

Estructura Macizo Rocoso <input type="text"/>	Humedad <input type="text"/>	Número Muestras <input type="text"/>	Categorización Roca
Grado Fracturación <input type="text"/>	Tipo Discontinuidad <input type="text"/>	Buzamiento <input type="text"/>	Clasificación <input type="text"/>
Grado Meteorización <input type="text"/>	Espacio entre Discontinuidades <input type="text"/>	Azimuth <input type="text"/>	Tipo <input type="text"/>
Grado Compactación <input type="text"/>	Abertura entre Discontinuidades <input type="text"/>	Profundidad <input type="text"/>	Textura <input type="text"/>
Afloramiento Agua <input type="text"/>	Material Relleno <input type="text"/>		

Macizo Rocoso 2

Estructura Macizo Rocoso <input type="text"/>	Humedad <input type="text"/>	Número Muestras <input type="text"/>	Categorización Roca
Grado Fracturación <input type="text"/>	Tipo Discontinuidad <input type="text"/>	Buzamiento <input type="text"/>	Clasificación <input type="text"/>
Grado Meteorización <input type="text"/>	Espacio entre Discontinuidades <input type="text"/>	Azimuth <input type="text"/>	Tipo <input type="text"/>
Grado Compactación <input type="text"/>	Abertura entre Discontinuidades <input type="text"/>	Profundidad <input type="text"/>	Textura <input type="text"/>
Afloramiento Agua <input type="text"/>	Material Relleno <input type="text"/>		

Macizo Rocoso 3

Estructura Macizo Rocoso <input type="text"/>	Humedad <input type="text"/>	Número Muestras <input type="text"/>	Categorización Roca
Grado Fracturación <input type="text"/>	Tipo Discontinuidad <input type="text"/>	Buzamiento <input type="text"/>	Clasificación <input type="text"/>
Grado Meteorización <input type="text"/>	Espacio entre Discontinuidades <input type="text"/>	Azimuth <input type="text"/>	Tipo <input type="text"/>
Grado Compactación <input type="text"/>	Abertura entre Discontinuidades <input type="text"/>	Profundidad <input type="text"/>	Textura <input type="text"/>
Afloramiento Agua <input type="text"/>	Material Relleno <input type="text"/>		

A. Fotos Macizo Rocoso

MR1	MR2	MR3
-----	-----	-----

B. Otros Aspectos Macizo rocoso

4. Depósitos Superficiales

Tipo Depósito Superficial

Composición Depósito Superficiales	Porcentaje
<input type="text"/>	<input type="text"/>

A. Fotos Depósitos superficiales

DS1	DS2	DS3
-----	-----	-----

B. Otros Aspectos Depósito superficial

#. Observaciones Generales

Sincroniza con Geomorfoma
 Guardar

ANEXO II. CÓDIGOS DE FICHAS DE CAMPO LEVANTADAS EN EL CANTÓN

CGg-NVI_D2-59-0197	CGg-NVI_D2-59-0255	CGg-NVI_D4-52-0806
CGg-NVI_D2-59-0203	CGg-NVI_D2-59-0263	CGg-NVI_D4-52-0807
CGg-NVI_D2-59-0204	CGg-NVI_D2-59-0265	CGg-NVI_D4-52-0808
CGg-NVI_D2-59-0206	CGg-NVI_D2-59-0266	CGg-NVI_D4-52-0810
CGg-NVI_D2-59-0207	CGg-NVI_D2-59-0267	CGg-NVI_D4-52-0811
CGg-NVI_D2-59-0214	CGg-NVI_D2-59-0268	CGg-NVI_D4-52-0813
CGg-NVI_D2-59-0216	CGg-NVI_D2-59-0272	CGg-NVI_D4-52-0814
CGg-NVI_D2-59-0217	CGg-NVI_D2-59-0273	CGg-NVI_D4-52-0815
CGg-NVI_D2-59-0218	CGg-NVI_D2-59-0277	CGg-NVI_D4-52-0817
CGg-NVI_D2-59-0232	CGg-NVI_D4-52-0801	CGg-NVI_D4-52-0818
CGg-NVI_D2-59-0238	CGg-NVI_D4-52-0802	CGg-NVI_D4-52-0819
CGg-NVI_D2-59-0242	CGg-NVI_D4-52-0803	CGg-NVI_D4-52-0821
CGg-NVI_D2-59-0246	CGg-NVI_D4-52-0805	CGg-NVI_D4-52-0850
CGg-NVI_D2-59-0250		

ANEXO III. GLOSARIO DE GEOFORMAS

El presente glosario recoge, en orden alfabético, la definición de cada una de las geoformas del Catálogo de Cartografía Geomorfológica a Escala 1:25.000, realizada dentro del proyecto de Cartografía Temática del Ecuador.

La denominación y definición de cada una de las geoformas ha seguido, a grandes rasgos, la nomenclatura y base conceptual definida por el Instituto Espacial Ecuatoriano, IEE (exClirsén), del que este proyecto es continuación, con algunas modificaciones específicas llevadas a cabo en este trabajo.

Asimismo, se incluyen diversos términos no contemplados en el catálogo de dicho organismo, cuya nomenclatura y definición se ajustan a las establecidas en la bibliografía geomorfológica de uso más extendido y aceptado o, en su defecto, al sentido con que han sido utilizadas en el presente proyecto. Se ha tenido especialmente en cuenta, para la definición y comentarios de algunos términos de nueva incorporación, la publicación "Los paisajes naturales del Ecuador: las regiones y paisajes del Ecuador" (Winckell, A., 1997).

Nota: Las expresiones que aparecen *en cursiva* dentro de una definición hacen referencia a otra geoforma recogida en el glosario.

-A-

ABRUPTO DE COLADA DE LAVA: vertiente frontal de una *colada de lava antigua* o de una *colada de lava muy reciente*, con pendiente sensiblemente superior al resto del cuerpo lávico.

ABRUPTO DE CONO DE DEYECCIÓN: escarpe o escalón que limita con una *superficie de cono de deyección* y que forma parte del mismo cuerpo sedimentario.

ABRUPTO DE CONO DE DEYECCIÓN DISECTADO: escarpe o escalón que limita con una *superficie de cono de deyección disectado* y que forma parte del mismo cuerpo sedimentario.

ABRUPTO DE CONO DE ESPARCIMIENTO: escarpe o escalón que limita con la superficie de cualquier tipo de cono de esparcimiento (*ver superficie de cono de esparcimiento, superficie de cono de esparcimiento disectado, superficie de cono de esparcimiento muy disectado*) y que forma parte del mismo cuerpo sedimentario.

ABRUPTO DE SUPERFICIE ALTA: escarpe o escalón que limita con una *superficie alta* o con una *superficie alta disectada*, presentando una inclinación sensiblemente superior a la de ésta.

ABRUPTO DE SUPERFICIE HORIZONTAL: escarpe o escalón que limita con una *superficie horizontal* o con una *superficie horizontal disectada*, presentando una inclinación sensiblemente superior a la de ésta.

ABRUPTO DE SUPERFICIE INCLINADA: escarpe o escalón que limita con una *superficie inclinada* o con una *superficie inclinada disectada*, presentando una inclinación sensiblemente superior a la de ésta.

ACANTILADO: ladera junto a la línea de costa, de pendiente muy elevada y desnivel usualmente mayor a 15 metros.

ACANTILADO ROCOSOS EN DESPLOME: ladera de pendiente muy pronunciada, que incluye partes de la misma en voladizo o salientes respecto a la vertical.

ACUMULACIONES PIROCLÁSTICAS CON BANCOS Y/O LÓBULOS DE GELIFLUXIÓN: geoforma constituida por depósitos piroclásticos, sometidos a un flujo lento de la capa superior del suelo, empapada en agua en la época de deshielo. Se produce en ambientes periglaciares.

AFLORAMIENTOS ROCOSOS: rocas aflorantes en superficie, con escasa o nula presencia de suelo, que no presentan rasgos morfológicos específicos. Para medios morfoclimáticos fríos, de características periglaciares, se utiliza el término *afloramientos rocosos en ambiente periglaciario*.

AFLORAMIENTOS ROCOSOS EN AMBIENTE PERIGLACIARIO: rocas en superficie, con escasa o nula presencia de suelo, que no presentan rasgos morfológicos específicos. Se utiliza esta denominación cuando aparecen en zonas de ambiente periglaciario que, no obstante, han podido estar sometidas anteriormente a modelado glaciar.

APLANAMIENTO KÁRSTICO: superficie aplanada, producto de la disolución de rocas carbonatadas. A veces sobresalen de su interior, o la rodean, relieves residuales kársticos.

ÁREAS ENDORREICAS EN LLANURAS ALUVIALES Y TERRAZAS: depresiones en llanuras aluviales (*valle fluvial, llanura de inundación*) o en terrazas fluviales (*terrazza media, terraza alta, terraza colgada, terrazas escalonadas, terrazas indiferenciadas*) en las que el agua se acumula de forma estacional o permanente. Incluyen toda el área de la cubeta o depresión, es decir, toda la superficie deprimida a partir de la cual el agua discurre hacia el interior de la Geoforma delimitada.

-B-

BADLANDS: áreas que presentan un modelado con intensa disección en surcos erosivos, cárcavas y barrancos, con frecuente agrietamiento en superficie. Están desprovistas de suelo productivo y, preferentemente, se desarrollan en materiales arcillosos y margosos bajo climas áridos y semiáridos.

BARJANES: dunas con forma de media luna en planta, cuyos cuernos apuntan en el sentido de la procedencia del viento dominante.

BARRA O CRESTA ESTRUCTURAL: relieve estructural proporcionado por capas muy inclinadas, próximas a la vertical, con las que la superficie del terreno es coincidente.

BARRANCO: en este proyecto, se considera bajo esta denominación a un curso de orden menor, situado habitualmente en cabeceras fluviales, con fuertes pendientes transversales al eje de drenaje; representa una forma de incisión fluvial, que no contiene sedimentos cubriendo de forma generalizada su lecho y márgenes.

BASÍN: depresión endorreica, con acumulación de agua permanente o estacional, situada en la Llanura Aluvial reciente de la región Costa.

BLOQUES ERRÁTICOS GLACIARES: bloques, de dimensiones métricas a decamétricas, depositados por la actividad glacial, generalmente de litologías distintas a las del material sobre el que se asientan.

-C-

CALDERA: depresión circular o elíptica, situada en la parte superior del edificio volcánico, similar a un *cráter*, pero de dimensiones mucho mayores. Muchas calderas se han generado por hundimiento y colapso de la cámara magmática, tras la emisión de grandes cantidades de material volcánico.

CAMPO DE DUNAS: área de extensión considerable, ocupada por dunas o colinas de arena de diferentes geometrías.

CAMPO DE REG: desierto pedregoso.

CASQUETE DE CUMBRE NIVAL, CASQUETE GLACIAR: masa de hielo y nieve, a veces con presencia de glaciares actuales, situada en la cumbre de un cono volcánico.

CAUCES ABANDONADOS, MEANDROS ABANDONADOS: segmentos fluviales abandonados por el cambio de trazado del río en su evolución. Presentan relleno de sedimentos y los suelos que se desarrollan en ellos son susceptibles de aprovechamiento agrícola.

CAUCES Y MEANDROS OCASIONALMENTE FUNCIONALES: tramos o segmentos fluviales que, aun habiendo sido abandonados por el cauce, son ocupados por las aguas en períodos de avenida o de grandes precipitaciones. Aparecen en ellos, con frecuencia, suelos de carácter pantanoso.

CERRO TESTIGO: cerro aislado, que sobresale respecto al entorno adyacente, que permanece como residuo o testigo de la erosión de los materiales que le rodeaban.

CHIMENEAS DE HADAS: formas de erosión caracterizadas por la presencia de torrecillas o pináculos, abruptos y próximos entre sí, culminadas por grandes cantos o bloques. Se generan en materiales poco coherentes y muy heterométricos.

CIRCO GLACIAR: depresión semicircular o semielíptica, dominada por laderas de elevada pendiente y que está, o ha estado, ocupada por el hielo. La depresión conlleva la existencia de un umbral a la salida del circo, que puede ser de carácter rocoso o estar formado por depósitos glaciares.

COLADA DE LAVA ANTIGUA: cuerpo originado cuando el magma líquido alcanza la superficie y fluye sobre el relieve, dando lugar a una gran diversidad de formas en superficie. Se consideran antiguas a las que ya aparecen con cobertura edáfica.

COLADA DE LAVA MUY RECIENTE: cuerpo originado cuando el magma líquido alcanza la superficie y fluye sobre el relieve, dando lugar a una gran diversidad de formas en superficie. Se consideran como muy recientes a las coladas en que aparece la roca en superficie, sin cobertura edáfica ni aprovechamiento agrícola.

COLINAS DE CIMAS REDONDEADAS DE ASPECTO TABULAR: similares a las *colinas en media naranja*, estas geoformas presentan más alargada y aplanada su zona superior, debido a que el frente de alteración adopta un patrón geométrico subparalelo a la superficie. Son exclusivas de la región Amazonía.

COLINAS EN MEDIA NARANJA: colinas redondeadas, de contornos elípticos, que se presentan agrupadas con extensiones variables. Son exclusivas de la región Amazonía y obedecen, fundamentalmente, a procesos de intensa meteorización química, por la progresión en profundidad del frente de alteración en geometrías onduladas.

COLUVIO-ALUVIAL RECIENTE: depósito superficial, cuyos materiales proceden tanto de las laderas que atraviesan como del transporte ligado a una dinámica fluvial restringida. Habitualmente, rellenan vaguadas y los márgenes de pequeños drenajes, aunque también pueden situarse, con límites difusos, en zonas de transición de laderas y sus depósitos de piedemonte a otras geoformas ligadas a drenajes mayores. Por contraposición con la geoforma *coluvio-aluvial antiguo*, en éstos el

grado de disección es bajo y no cuentan con una vegetación pionera bien desarrollada.

COLUVIO-ALUVIAL ANTIGUO: depósito superficial, cuyos materiales proceden tanto de las laderas que atraviesan como del transporte ligado a una dinámica fluvial restringida. Habitualmente, rellenan vaguadas y los márgenes de pequeños drenajes, aunque también pueden situarse, con límites difusos, en zonas de transición de laderas y sus depósitos de piedemonte con otras geoformas ligadas a drenajes mayores. Se consideran como “antiguos” a los que presentan un cierto grado de disección (medio a alto) y sobre ellos aparece una vegetación pionera bien desarrollada.

COLUVIÓN ANTIGUO: un coluvión es un depósito superficial constituido por materiales heterogéneos de suelo y fragmentos de roca, en diferente proporción, depositados habitualmente al pie de las laderas por arrastre mediante arroyada difusa u otros fenómenos gravitacionales asociados a la evolución de las laderas. Se considera como “antiguos” a los que presentan un cierto grado de disección (medio a alto) y sobre ellos aparece una vegetación pionera bien desarrollada.

COLUVIÓN RECIENTE: un coluvión es una formación superficial constituida por materiales heterogéneos de suelo y fragmentos de roca, en diferente proporción, depositados habitualmente al pie de las laderas por arrastre mediante arroyada difusa u otros fenómenos gravitacionales asociados a la evolución de las laderas. Por contraposición con la Geoforma *coluvión antiguo*, en éstos el grado de disección es bajo y no cuentan con una vegetación pionera bien desarrollada.

CONO ADVENTICIO: cono secundario, situado en la ladera de otro cono mayor o en la *caldera* de un volcán.

CONO DE DERRUBIOS: fragmentos rocosos, habitualmente al pie de laderas de pendiente pronunciada, con forma en planta en segmento de cono o abanico, transportados por un canal.

CONO MUY BIEN CONSERVADO CON ACTIVIDAD VOLCÁNICA ACTUAL E INTENSO RETOQUE GLACIAR: cono volcánico, con actividad en los últimos 500 años (de acuerdo al Instituto Geofísico del Ecuador), que ha sido recubierto por hielo y nieve durante los períodos glaciares cuaternarios. Sus flancos aparecen excavados por valles glaciares, con frecuentes *morrenas* asociadas. Pertenece al tipo denominado estratovolcán (grandes edificios volcánicos formados por alternancias de lavas y piroclastos).

CONO MUY BIEN CONSERVADO CON ACTIVIDAD VOLCÁNICA ACTUAL Y MODERADO RETOQUE GLACIAR: cono volcánico, con actividad en los últimos 500 años (de acuerdo al Instituto Geofísico del Ecuador), que no fue recubierto totalmente por hielo y nieve durante los períodos glaciares cuaternarios y en el que, por tanto, el modelado glaciar se limita a la parte superior de la construcción. Pertenece al tipo denominado estratovolcán (grandes edificios volcánicos formados por alternancias de lavas y piroclastos).

CONO MUY BIEN CONSERVADO CON ACTIVIDAD VOLCÁNICA ACTUAL Y SIN RETOQUE GLACIAR: cono volcánico, con actividad en los últimos 500 años (de acuerdo al Instituto Geofísico del Ecuador), que no fue recubierto por hielo y nieve durante los períodos glaciares cuaternarios y en el que, por tanto, no existen formas

ni depósitos glaciares. Pertenece al tipo denominado estratovolcán (grandes edificios volcánicos formados por alternancias de lavas y piroclastos).

CONO SIN ACTIVIDAD VOLCÁNICA ACTUAL E INTENSO RETOQUE GLACIAR: cono volcánico, sin actividad en los últimos 500 años (de acuerdo al Instituto Geofísico del Ecuador), que ha sido recubierto por hielo y nieve durante los períodos glaciares cuaternarios. Sus flancos aparecen excavados por valles glaciares, con frecuentes *morrenas* asociadas. Pertenece al tipo denominado estratovolcán (grandes edificios volcánicos formados por alternancias de lavas y piroclastos).

CONO SIN ACTIVIDAD VOLCÁNICA ACTUAL Y MODERADO RETOQUE GLACIAR: cono volcánico, sin actividad en los últimos 500 años (de acuerdo al Instituto Geofísico del Ecuador), que no fue recubierto totalmente por hielo y nieve durante los períodos glaciares cuaternarios y en el que, por tanto, la remodelación glaciaria se limita a la parte superior de la construcción. Pertenece al tipo denominado estratovolcán (grandes edificios volcánicos formados por alternancias de lavas y piroclastos).

CONO SIN ACTIVIDAD VOLCÁNICA Y SIN HUELLAS GLACIARES: cono volcánico, sin actividad en los últimos 500 años (de acuerdo al Instituto Geofísico del Ecuador), que no fue recubierto por hielo y nieve durante los períodos glaciares cuaternarios y en el que, por tanto, no existen formas ni depósitos glaciares. Pertenece al tipo denominado estratovolcán (grandes edificios volcánicos formados por alternancias de lavas y piroclastos).

CONOS DESMENUZADOS: conos volcánicos, en los que aún se puede reconocer su estructura, constituidos mayoritariamente por piroclastos. Se originan por moderadas explosiones volcánicas con cantidades intermedias de gas y suelen tener un tamaño reducido.

CORDÓN ARENOSO FLUVIAL: bandas arenosas que suelen disponerse en el límite de las depresiones interfluviales pantanosas de la región Amazonía. Aparecen con un desarrollo de varios kilómetros, ancho de varios metros y están sobreelevados de 1 a 3 metros sobre el nivel del pantano.

CORDÓN LITORAL: barra de sedimentos, paralela u oblicua a la línea de costa, situada en las zonas intermareal y submareal.

CORNISA DE MESA O MESETA: abrupto de una *superficie de mesa* o de una *superficie de mesa disectada*, que limita con ella y que se sitúa inmediatamente por encima de la *vertiente de mesa*. Su límite inferior coincide con el estrato duro o resistente sobre el que se desarrolla la superficie de mesa.

CORNISA DE MESETA VOLCÁNICA: abrupto de una *superficie de meseta volcánica* o de una *superficie de meseta volcánica disectada*, que limita con ella y que se sitúa inmediatamente por encima de la *vertiente de meseta volcánica*.

CRÁTER: apertura, en forma de depresión circular o elíptica en planta, situada en la parte superior de un cono volcánico.

CUBETA GLACIAR: parte más baja del circo glaciario, profundizada o sobreexcavada por la acción del hielo.

CUBETA O CUENCA DE DEFLACIÓN: depresión cerrada, de dimensiones variables y planta redondeada, elíptica o arriñonada, que aparece en ambientes desérticos o semiáridos.

-D-

DEPÓSITO GLACIAR MODELADO POR ACCIÓN FLUVIAL: sedimentos de origen glaciar que no guarda su morfología inicial debido a la acción de las aguas de escorrentía, difusas o canalizadas.

DEPÓSITOS DE DESLIZAMIENTO, MASA DESLIZADA: material originado como consecuencia de un movimiento en masa a través de una superficie de rotura, plana o curva. Es un tipo particular de *coluvión reciente* o de *coluvión antiguo*, en el que aún se pueden apreciar indicios o evidencias de su génesis mediante dicho mecanismo.

DEPRESIÓN DE DECANTACIÓN: depresión endorreica, con acumulación de agua permanente o estacional, en la llanura aluvial antigua de la región Costa.

DEPRESIÓN LAGUNAR: depresión en la que el agua se acumula, de forma temporal o permanente, no ligada a valles fluviales ni terrazas (en estos emplazamientos se les denomina *áreas endorreicas en llanuras aluviales y terrazas*). Quedan asimismo excluidas de este término geofomas similares ligadas al medio glaciar o volcánico con denominaciones específicas (*laguna glaciar, cubeta glaciar, laguna en fondo de cráter o caldera*).

DIQUE O BANCO ALUVIAL: bandas de sedimentos que bordean el canal fluvial y buzan suavemente hacia la llanura de inundación. Se conocen también como diques naturales o motas ("levees", en inglés).

DOLINA, CAMPO DE DOLINAS: depresión cerrada, circular o elíptica, que se forma en la superficie de rocas karstificables (rocas calcáreas y evaporíticas). Sus dimensiones son variables, de orden métrico a hectométrico. Se pueden presentar aisladas o agrupadas.

DOMO VOLCÁNICO: elevación volcánica en forma de domo o cúpula, constituida por lavas viscosas empobrecidas en gases, acumuladas sobre la propia boca eruptiva y con muy escasa dispersión lateral.

DRUMLINS: sedimentos glaciares con forma de colinas alargadas, con su eje mayor paralelo a la dirección del movimiento del hielo.

-E-

ENCAÑONAMIENTO: forma de encajamiento fluvial, limitada por laderas de pendientes muy pronunciadas y desniveles superiores a 50 metros.

ESCARPE DE CUESTA MARINA: abrupto de una *superficie de cuesta marina* que limita con ella y que se sitúa inmediatamente por encima de la *vertiente de cuesta marina*. Su límite inferior coincide con el estrato duro o resistente sobre el que se desarrolla la *superficie de cuesta marina*.

ESCARPE DE DESLIZAMIENTO: cicatriz erosiva que representa la superficie de rotura de una masa deslizada, situada en la cabecera del deslizamiento.

ESCARPE DE FALLA: escarpe generado en el límite del bloque levantado con el bloque hundido de una falla, de considerable desarrollo lineal y expresión morfológica bien marcada. Es usual que dicha expresión morfológica se refleje mediante facetas triangulares o trapezoidales, que se desarrollen abanicos aluviales a su pie o que aparezcan otras formas características en función del contexto morfoestructural en que se localiza el escarpe.

ESCARPE DE MESA MARINA: abrupto de una *superficie de mesa marina* o de una *superficie de mesa marina disectada* que limita con ella y que se sitúa inmediatamente por encima de la *vertiente de mesa marina*. Su límite inferior coincide con el estrato duro o resistente sobre el que se desarrolla la *superficie de mesa marina* o la *superficie de mesa marina disectada*.

ESKER: cordón de arena y grava, originado por canales fluviales de deshielo.

ESPINAZO: resalte morfológico rocoso, de desarrollo predominantemente lineal.

-F-

FLANCOS SUPERIORES RECTILÍNEOS CUBIERTOS CON PROYECCIONES PIROCLÁSTICAS: recubrimiento de piroclastos en las zonas superiores de un edificio volcánico (de tipo estratovolcán), conformando segmentos de ladera sensiblemente rectilíneos.

FLUJO DE LODO: depósitos de lodos, o de lodos con fragmentos gruesos, originados por el desplazamiento de una masa de materiales que se han comportado como un fluido. Suelen presentar, en consecuencia, formas lobuladas en su parte frontal y ondulaciones en las partes anteriores.

FLUJO DE PIROCLASTOS: corriente de piroclastos de alta densidad, semifluida, que se desplaza a ras del suelo, en que las partículas están envueltas por gas a alta temperatura; cuando son ricas en fragmentos pumíticos y escoria, el depósito resultante se llama ignimbrita. En función de la temperatura de emplazamiento se pueden presentar sin consolidar, cementadas o soldadas, lo que proporciona expresiones morfológicas diferentes. Su distribución está controlada por la topografía del edificio volcánico del que proceden y la del entorno circundante, cubriendo parte de las laderas del cono y con tendencia a acumularse en valles y depresiones.

FONDO DE VALLE GLACIAR: forma producida por una masa de hielo canalizada, generalmente con perfil transversal en U y limitada por paredes de pendientes pronunciadas (*vertiente de valle glaciar*). A menudo la forma típica transversal en U queda enmascarada por una nivelación producida por un posterior remodelado fluvial.

FRENTE DE CHEVRON: abrupto de una *superficie de chevron*, que limita con ella y que se sitúa inmediatamente por encima de la *vertiente de chevron*. Su límite inferior coincide con el estrato duro o resistente sobre el que se desarrolla la *superficie de chevron*.

FRENTE DE CUESTA: abrupto de una *superficie de cuesta* o de una *superficie de cuesta disectada*, que limita con ella y que se sitúa inmediatamente por encima de la *vertiente de cuesta*. Su límite inferior coincide con el estrato duro o resistente sobre el que se desarrolla la superficie de cuesta.

-G-

GARGANTA: forma de encajamiento fluvial. Las laderas que limitan estas incisiones presentan pendientes muy pronunciadas y desniveles superiores a 15 metros.

GLACIS DE EROSIÓN: rampa similar a un *glacis de esparcimiento*, pero labrada sobre roca dura y, consecuentemente, sin depósito.

GLACIS DE ESPARCIMIENTO: rampa o superficie ligeramente cóncava y de baja inclinación que, en situación de piedemonte, enlaza un relieve con una llanura a partir de una rotura de pendiente en la ladera de la que arranca. Está formado por una delgada cobertera de depósitos detríticos.

GLACIS DE ESPARCIMIENTO DISECTADO: *glacis de esparcimiento* en que la escorrentía superficial se muestra concentrada y se aprecia un cierto grado de incisión en dichas formas de drenaje.

GLACIS-CONO DE ESPARCIMIENTO: *glacis de esparcimiento* que, en planta, presenta forma en segmento de cono o abanico.

-H-

HONDONADAS PANTANOSAS DE ORIGEN GLACIAR-PERIGLACIAR: zonas de drenaje deficiente, de características endorreicas o semiendorreicas, con suelos esponjosos, montículos almohadillados y otras microformas producto de la acción de los ciclos de hielo-deshielo. A veces se presentan capturadas por la red fluvial, tendiendo a perder su morfología original.

HORN: pico piramidal originado por la coalescencia de varios *circos glaciares*.

-I-

INSELBERG: colina aislada de laderas abruptas, que surge bruscamente en una zona de moderada o nula inclinación. Aunque aparecen con mayor frecuencia en las regiones tropicales, se presentan también en otros ambientes morfoclimáticos.

INTERFLUVIO DE CIMAS ESTRECHAS: geoforma de desarrollo lineal y estrecho, a ambos lados de una divisoria de aguas, que ocupa posiciones cimaras. Está caracterizado por la presencia de crestas o aristas agudas en su interior.

INTERFLUVIO DE CIMAS REDONDEADAS: geoforma de desarrollo lineal y estrecho, a ambos lados de una divisoria de aguas de perfil transversal suave y redondeado, que ocupa posiciones cimaras.

-K-

KAME: pequeñas colinas cónicas de grava y arena, originadas por sedimentación en cubetas de hielo y cavidades glaciares.

-L-

LAGUNA COLMATADA: depósito de antigua laguna.

LAGUNA EN FONDO DE CRÁTER O CALDERA: cuerpo de agua, permanente o semipermanente, que ocupa el fondo de un *cráter* volcánico o de una *caldera* volcánica.

LAGUNA GLACIAR: término genérico para designar cualquier tipo de laguna originada en ambiente glaciar o subglaciar. Se presentan con frecuencia asociadas a ciertas geofformas glaciares (*circo glaciar, cubeta glaciar, fondo de valle glaciar*, entre las más usuales).

LAHAR: colada de detritos o de barro, originada por agua, cenizas volcánicas y otros piroclastos. Estos depósitos se canalizan a través de la red de barrancos y cauces preexistentes.

LAPIAZ, CAMPO DE LAPIAZ: forma superficial labrada por erosión y disolución en rocas karstificables (calizas, dolomías, calcarenitas y rocas evaporíticas, principalmente), que da lugar a pequeños surcos o agujeros, con dimensiones que varían entre el orden centimétrico y métrico. Pueden llegar a ocupar considerables extensiones en macizos carbonáticos.

LLANURA DE DEPÓSITOS FLUVIO-LACUSTRES: superficie de escasa pendiente, con presencia de sedimentos resultantes de la superposición o yuxtaposición de las dinámicas fluvial y lacustre.

LLANURA DE DEPÓSITOS VOLCÁNICOS: planicie ubicada al pie de un edificio volcánico, con depósito de diferentes materiales piroclásticos arrastrados. A menudo llegan a comunicarse, mediante límites difusos, con el medio aluvial.

-M-

MACIZO ROCOSO: conjunto esencialmente rocoso de cierta extensión, que destaca sobre el entorno inmediato, desprovisto en la mayoría de su superficie de suelos, vegetación y depósitos superficiales.

MACROCOLUVIÓN: *coluvión reciente* o *coluvión antiguo* de grandes dimensiones. De forma convencional, se consideran como tales a aquellos que cuentan con una superficie superior a 140 hectáreas.

MANTO EÓLICO: acumulaciones de arenas de origen eólico en terrenos aplanados, con espesores que fluctúan entre unos centímetros y varios metros.

MARISMA, ESTUARIO: las marismas son llanuras intermareales en costas con oleaje de baja y moderada energía, surcadas por una red de canales, que pueden estar asociadas a estuarios (desembocaduras de valles sumergidas bajo el mar).

MESAS TRIANGULARES VOLCÁNICAS (PLANÈZES): facetas triangulares, en forma de rellanos horizontales o con ligera inclinación, que se producen en las laderas de los conos volcánicos, como consecuencia de la progresiva incisión de barrancos divergentes desde su zona de cumbre.

MORFOLOGÍA ABOLLADA: ladera o parte de la misma cuyo perfil longitudinal se encuentra repleto de pequeñas a medianas prominencias y que, en conjunto, irregularizan la superficie de la vertiente. Se deben a antiguos movimientos en masa superpuestos, a menudo superficiales, que afectan al regolito (alterita o saprolito) o al propio sustrato geológico si está formado por materiales de cierta plasticidad (arcillas o margas, principalmente).

MORRENA DE FONDO: *morrena* que cubre una llanura, un *fondo de valle glaciar* o un *valle glaciar colgado*.

MORRENA FRONTAL, ARCO MORRÉNICO: *morrena* originada en el frente de un glaciar; a veces llega a unirse con una *morrena lateral*, adquiriendo en planta una forma arqueada.

MORRENA LATERAL: *morrena* originada en el margen lateral del glaciar, a menudo adosada a la *vertiente de valle glaciar*.

MORRENAS: sedimento glaciar formado por materiales pobremente clasificados y heterométricos, que a menudo incluye grandes bloques en una matriz de grano fino. Se aplica este término cuando no se puede diferenciar claramente el tipo de *morrena* de que se trata (*morrena de fondo, morrena lateral o morrena frontal, arco morrénico*).

-N-

NEBKHAS: dunas obstaculizadas por la vegetación, que a menudo ocupan considerables extensiones.

NICHO DE NIVACIÓN: *circo glaciar* embrionario, de reducido tamaño, que puede aparecer en ambiente periglacial.

NIVEL LIGERAMENTE ONDULADO: planicie ondulada, característica de la llanura aluvial reciente e inundable de la región Costa.

NIVEL ONDULADO CON PRESENCIA DE AGUA: planicie ondulada, característica de la llanura aluvial reciente e inundable de la región Costa, con presencia temporal o permanente de agua en parte de su superficie.

NIVEL PLANO: planicie característica de la llanura aluvial reciente e inundable de la región Costa.

NIVELES ESTRUCTURALES SOBRE LAVAS ENDURECIDAS: superficies proporcionadas por materiales volcánicos resistentes a la erosión, normalmente de

carácter lávico, aunque también las pueden proporcionar otros materiales volcánicos cementados o fuertemente consolidados.

-P-

PAN DE AZÚCAR: tipo particular de *inselberg*, con forma de domo más o menos puntiagudo, desarrollado en rocas masivas resistentes. Suelen presentarse en áreas de relativa estabilidad cortical y, aunque no son exclusivas de ningún ambiente morfoclimático, son más abundantes en áreas tropicales húmedas.

PANTANO, DEPRESIÓN PANTANOSA: área con drenaje deficiente, en la que el agua tiende a acumularse, en depresiones interfluviales. El término se reserva preferentemente para la región Amazonía.

PITONES O AGUJAS VOLCÁNICAS: masas de lava que rellenaron la chimenea de un volcán y permanecen como restos o testigos del mismo.

PLANICIE ARENOSA DE ORIGEN LAHÁRICO: planicie compuesta por material volcánico de textura predominantemente arenosa, que está o ha estado alimentada por un *lahar* o varios.

PLANICIE COSTERA: superficie plana o ligeramente inclinada hacia la costa, limitada por un pequeño escarpe. Está constituida por sedimentos marinos y eólicos.

PLANICIE INTERMONTANA: superficie a grandes rasgos horizontal, rodeada en su mayoría por relieves de carácter montañoso.

PLAYA MARINA: acumulación de arena, grava o una mezcla de ambas, situada en el límite del mar y el continente, en cuya dinámica interviene fundamentalmente el oleaje.

POLJE: depresión cerrada de grandes dimensiones (de orden kilométrico), con fondo plano y sensiblemente horizontal, característica de regiones kársticas.

-R-

RAMPAS DE PIEDEMONTE DE CONO VOLCÁNICO: superficies ligeramente cóncavas, que arrancan de la parte inferior de un *cono* volcánico y enlazan con una llanura.

RELIEVE COLINADO ALTO: forma de cierta extensión y continuidad, sin rasgos característicos y con desniveles en su interior comprendidos entre 100 y 200 metros.

RELIEVE COLINADO BAJO: forma de cierta extensión y continuidad, sin rasgos característicos y con desniveles en su interior comprendidos entre 15 y 25 metros.

RELIEVE COLINADO MEDIO: forma de cierta extensión y continuidad, sin rasgos característicos y con desniveles en su interior comprendidos entre 25 y 100 metros.

RELIEVE COLINADO MUY ALTO: forma de cierta extensión y continuidad, sin rasgos característicos y con desniveles en su interior comprendidos entre 200 y 300 metros.

RELIEVE COLINADO MUY BAJO: forma de cierta extensión y continuidad, sin rasgos característicos y con desniveles en su interior comprendidos entre 5 y 15 metros.

RELIEVE EN RELLANOS Y APLANAMIENTOS INCLINADOS: relieve formado por una sucesión de superficies inclinadas, alternantes con segmentos de ladera con diferente inclinación o forma, de origen incierto o de difícil adscripción genética.

RELIEVE EN RELLANOS Y ONDULACIONES ESCALONADAS: relieve en gradas que da lugar a plataformas horizontales o subhorizontales, alternantes con segmentos de ladera de mayor inclinación, de origen incierto o de difícil adscripción genética.

RELIEVE LACUSTRE ONDULADO: área que delimita un conjunto de pequeñas depresiones lagunares o lagunas no mapeables, situada en llanuras aluviales (*valle fluvial, llanura de inundación*) o en terrazas fluviales (*terrazza media, terraza alta, terraza colgada, terrazas escalonadas, terrazas indiferenciadas*).

RELIEVE MONTAÑOSO: forma de cierta extensión y continuidad, sin rasgos característicos y con desniveles en su interior de más de 300 metros.

RELIEVE ONDULADO: forma de cierta extensión y continuidad, sin rasgos característicos. El desnivel interno de este relieve es inferior a 5 metros, por lo que da lugar a formas muy suaves.

RELIEVE VOLCÁNICO COLINADO ALTO: forma de cierta extensión y continuidad, sin rasgos característicos, desarrollada sobre sustratos volcánicos no ligados a emisiones volcánicas recientes (generalmente, sustratos volcánicos pre-holocenos). Presenta, en su conjunto, un cierto grado de disección, con desniveles máximos en su interior comprendidos entre 100 y 200 metros.

RELIEVE VOLCÁNICO COLINADO BAJO: forma de cierta extensión y continuidad, sin rasgos característicos, desarrollada sobre sustratos volcánicos no ligados a emisiones volcánicas recientes (generalmente, sustratos volcánicos pre-holocenos). Presenta, en su conjunto, un ligero grado de disección, con desniveles máximos en su interior comprendidos entre 15 y 25 metros.

RELIEVE VOLCÁNICO COLINADO MEDIO: forma de cierta extensión y continuidad, sin rasgos característicos, desarrollada sobre sustratos volcánicos no ligados a emisiones volcánicas recientes (generalmente, sustratos volcánicos pre-holocenos). Presenta, en su conjunto, un cierto grado de disección, con desniveles máximos en su interior comprendidos entre 25 y 100 metros.

RELIEVE VOLCÁNICO COLINADO MUY ALTO: forma de cierta extensión y continuidad, sin rasgos característicos, desarrollada sobre sustratos volcánicos no ligados a emisiones volcánicas recientes (generalmente, sustratos volcánicos pre-holocenos). La disección, en conjunto, le permite alcanzar desniveles máximos en su interior de entre 200 y 300 metros.

RELIEVE VOLCÁNICO COLINADO MUY BAJO: forma de cierta extensión y continuidad, sin rasgos característicos, desarrollada sobre sustratos volcánicos no ligados a emisiones volcánicas recientes (generalmente, sustratos volcánicos pre-holocenos). Presenta, en su conjunto, un ligero grado de disección, con desniveles máximos en su interior comprendidos entre 5 y 15 metros.

RELIEVE VOLCÁNICO MONTAÑOSO: forma de cierta extensión y continuidad, sin rasgos característicos, desarrollada sobre sustratos volcánicos no ligados a emisiones volcánicas recientes (generalmente, sustratos volcánicos pre-holocenos). La disección, en conjunto, le permite alcanzar desniveles máximos en su interior de más de 300 metros.

RELIEVE VOLCÁNICO ONDULADO: forma de cierta extensión y continuidad, sin rasgos característicos, desarrollada sobre sustratos volcánicos no ligados a emisiones volcánicas recientes (generalmente, sustratos volcánicos pre-holocenos). El desnivel interno de este relieve es inferior a 5 metros, por lo que da lugar a formas muy suaves.

RELIEVES ESCALONADOS EN CAPAS INCLINADAS: relieves en gradas, resultantes de la erosión diferencial en rocas estratificadas con disposición monoclin.

RELIEVES ESCALONADOS, EN GRADERÍO: relieves en gradas, resultantes de la erosión diferencial en rocas estratificadas en disposición horizontal.

RELIEVES ESCALONADOS SOBRE CAPAS DE LAVA ENDURECIDA Y OTROS MATERIALES VOLCÁNICOS: relieves en gradas, resultantes de la erosión diferencial sobre materiales volcánicos en disposición horizontal o monoclin.

RESTOS DE SUPERFICIE ESTRUCTURAL: partes aisladas o separadas de una superficie estructural (*superficie de mesa, superficie de cuesta, superficie de chevron*, etc.) o en los que difícilmente se reconoce el condicionante estructural en su morfología.

ROCAS ABORREGADAS: conjunto de montículos rocosos, con tamaños que suelen oscilar entre el orden métrico y decamétrico. Presentan un perfil longitudinal asimétrico, con una vertiente de pendiente suave frecuentemente pulida y estriada, y otra irregular y a menudo escarpada. Estas formas están originadas por el movimiento del hielo sobre ellas y son características del modelado de erosión glaciar.

ROCAS DESMENUZADAS POR EL HIELO, CAMPOS Y RÍOS DE BLOQUES: forma debida a la acción de rotura del hielo sobre macizos rocosos, por efecto de la crioclastia. Da lugar a acumulaciones de fragmentos rocosos angulares, en distintas posiciones y localizaciones fisiográficas, algunas de ellas ocupando el fondo de valles y vaguadas.

ROCAS EN CRESTAS Y CUCHILLAS: afloramientos rocosos en ambiente glaciar-periglaciario, sin cobertura edáfica o muy escasa, con perfil muy quebrado y salientes puntiagudos. Se utiliza preferentemente esta geoforma para designar afloramientos rocosos de las características descritas, que no presentan ningún rasgo morfológico específico desde el punto de vista funcional, dinámico o genético.

-S-

SALIENTE DE VERTIENTE DE MESA: plataforma horizontal que sobresale del perfil de una *vertiente de mesa o meseta* y que suele corresponder con una intercalación en la serie sedimentaria de un paquete o nivel más resistente que los situados inmediatamente por encima y por debajo.

SALITRAL MARINO: áreas costeras naturales, poco profundas, de acumulación de agua salada. En ellas, la evaporación genera depósitos salinos que recubren su superficie.

SIMA: forma de conducción de las aguas subterráneas de desarrollo eminentemente vertical, abierta al exterior. Frecuente en regiones kársticas.

SUPERFICIE ALTA: superficie elevada con respecto a su entorno inmediato, de origen incierto o de difícil adscripción genética.

SUPERFICIE ALTA DISECTADA: *superficie alta*, en que la escorrentía superficial se muestra concentrada y se aprecia un grado de incisión de moderado a fuerte en dichas formas de drenaje.

SUPERFICIE DE CHEVRON: superficie de origen estructural, con una inclinación significativamente mayor que la *superficie de cuesta*, cuya geometría es coincidente con la de los estratos sobre los que se desarrolla.

SUPERFICIE DE CONO DE DEYECCIÓN: superficie correspondiente a un depósito fluvial con forma en planta que se aproxima a un segmento de cono; se extiende radialmente ladera abajo desde el punto en que el curso de agua abandona el área montañosa de la que procede el depósito. El término cono de deyección es equivalente al de abanico aluvial, al igual que el de cono de esparcimiento. En este proyecto, se reserva el término de cono de deyección para los aparatos de superficie reducida.

SUPERFICIE DE CONO DE DEYECCIÓN DISECTADO: *superficie de cono de deyección*, en que la escorrentía superficial se muestra concentrada y se aprecia un grado de incisión, de moderado a fuerte, en dichas formas de drenaje.

SUPERFICIE DE CONO DE ESPARCIMIENTO: superficie correspondiente a un depósito fluvial con forma en planta que se aproxima a un segmento de cono; se extiende radialmente ladera abajo desde el punto en que el curso de agua abandona el área montañosa de la que procede el depósito. El término cono de esparcimiento es equivalente al de abanico aluvial, al igual que el de cono de deyección. En este proyecto, se reserva el término de cono de esparcimiento para los aparatos de gran tamaño, como los que se desarrollan en los piedemontes de las Cordilleras Occidental y Real.

SUPERFICIE DE CONO DE ESPARCIMIENTO DISECTADO: *superficie de cono de esparcimiento*, en que la escorrentía superficial se muestra concentrada y se aprecia un cierto grado de incisión en dichas formas de drenaje.

SUPERFICIE DE CONO DE ESPARCIMIENTO MUY DISECTADO: *superficie de cono de esparcimiento*, en que se aprecia una alta densidad de formas de drenaje, con elevado grado de incisión.

SUPERFICIE DE CUESTA: superficie de origen estructural ligeramente inclinada, acorde con el buzamiento de los estratos sobre los que se desarrolla.

SUPERFICIE DE CUESTA DISECTADA: *superficie de cuesta* en que la escorrentía superficial se muestra concentrada y se aprecia un grado de incisión de moderado a fuerte en dichas formas de drenaje.

SUPERFICIE DE CUESTA MARINA: superficie ligeramente inclinada, acorde con el buzamiento de los estratos miopliocenos marinos sobre los que se desarrolla. Es una geoforma exclusiva de la región Costa.

SUPERFICIE DE EROSIÓN: aplanamiento, de carácter regional y heredado, resultante de los procesos de erosión y meteorización bajo condiciones climáticas y tectónicas relativamente estables. Estos aplanamientos cortan oblicuamente las estructuras geológicas del sustrato.

SUPERFICIE DE MESA MARINA: superficie de plana a ligeramente ondulada, elevada respecto al territorio circundante, desarrollada sobre materiales miopliocenos marinos horizontales, con cuya geometría es coincidente. Es una geoforma exclusiva de la región Costa.

SUPERFICIE DE MESA MARINA DISECTADA: *superficie de mesa marina* en que la escorrentía superficial se muestra concentrada y se aprecia un grado de incisión de moderado a fuerte en dichas formas de drenaje.

SUPERFICIE DE MESA O MESETA: superficie plana o ligeramente ondulada, elevada respecto al territorio circundante, desarrollada sobre rocas con estratificación horizontal, con cuya geometría es coincidente.

SUPERFICIE DE MESA O MESETA DISECTADA: *superficie de mesa o meseta* en que la escorrentía superficial se muestra concentrada y se aprecia un grado de incisión de moderado a fuerte en dichas formas de drenaje.

SUPERFICIE DE MESETA VOLCÁNICA: superficie plana u ondulada constituida por materiales volcánicos (con frecuencia de carácter lávico) y elevada respecto al entorno circundante.

SUPERFICIE DE MESETA VOLCÁNICA DISECTADA: *superficie de meseta volcánica* en que la escorrentía superficial se muestra concentrada y se aprecia un grado de incisión, de moderado a fuerte, en dichas formas de drenaje.

SUPERFICIE DE RELLENO: superficie de acumulación de sedimentos provenientes de los relieves circundantes. Presentan, por tanto, morfologías similares a las de una depresión y características propicias al desarrollo del endorreísmo.

SUPERFICIE DISECTADA: superficie con un grado de disección intermedio, de origen fluvial. Es una geoforma exclusiva de la región Costa, donde aparece asociada a una antigua llanura aluvial.

SUPERFICIE DISECTADA, NIVEL INFERIOR: superficie situada topográficamente por debajo de una *superficie de mesa o meseta*, labrada sobre un paquete o nivel de

la misma secuencia sedimentaria que ésta. La escorrentía superficial se muestra concentrada y se aprecia un cierto grado de incisión en dichas formas de drenaje.

SUPERFICIE HORIZONTAL: superficie plana o ligeramente ondulada, próxima a la horizontal, de origen incierto o de difícil adscripción genética. Se utiliza, preferentemente, para indicar un rellano horizontal dentro de una ladera, a modo de hombrera.

SUPERFICIE HORIZONTAL DISECTADA: *superficie horizontal*, en que la escorrentía superficial se muestra concentrada y se aprecia un grado de incisión de moderado a fuerte en dichas formas de drenaje.

SUPERFICIE INCLINADA: superficie de perfil longitudinal rectilíneo y cierta inclinación, de origen incierto o de difícil adscripción genética. Se utiliza, preferentemente, para indicar una superficie de menor pendiente dentro de una ladera, a modo de hombrera inclinada; también para una forma de piedemonte sin posibilidad de adscripción a una geoforma más específica.

SUPERFICIE INCLINADA DISECTADA: *superficie inclinada*, en que la escorrentía superficial se muestra concentrada y se aprecia un grado de incisión de moderado a fuerte en dichas formas de drenaje.

SUPERFICIE INTERVENIDA: área alterada de forma artificial, en el que es imposible reconocer o asignar ninguna otra geoforma. Se incluyen en este término, especialmente, embalses y represas, canteras, excavaciones mineras o de otro tipo y rellenos diversos.

SUPERFICIE MUY DISECTADA: superficie con marcado grado de disección, de origen fluvial. Los cauces pueden llegar a encajarse en esta superficie, dando lugar a *barrancos*, *gargantas* y otras formas de incisión fluvial. Es una geoforma exclusiva de la región Costa, donde aparece asociada a una antigua llanura aluvial.

SUPERFICIE ONDULADA LACUSTRE: geoforma equivalente a *relieve lacustre ondulado*, pero localizada fuera de llanuras aluviales o terrazas fluviales.

SUPERFICIE POCO DISECTADA: superficie de origen fluvial, escasamente disectada, de plana a ondulada. Es una geoforma exclusiva de la región Costa, donde aparece asociada a una antigua llanura aluvial.

SUPERFICIE VOLCÁNICA ONDULADA: superficie de geometría ondulada, desarrollada sobre materiales volcánicos, independiente de la edad, tipo o génesis de los mismos.

SUPERFICIES DE PLANAS A LIGERAMENTE ONDULADAS SOBRE CANGAHUA: plataformas desarrolladas sobre depósitos piroclásticos, principalmente constituidos por cenizas volcánicas y lapilli del Cuaternario, incididas por barrancos que crean taludes y acantilados de muy fuerte inclinación. Son frecuentes en la zona septentrional del corredor interandino.

SUPERFICIES PLANAS INTERVENIDAS: con este término, exclusivo de la región Costa, se designa al área ocupada por camaroneras.

SUPERFICIES Y PLANOS ESTRUCTURALES ORIGINADOS EN CAPAS PLEGADAS: superficies cuya morfología está determinada por el plegamiento de las capas que conforman su sustrato.

-T-

TALUD DE DERRUBIOS: fragmentos rocosos que cubren de forma continua una ladera o una parte considerable de ella. A veces se originan por coalescencia lateral de varios *conos de derrubios*.

TERRAZA ALTA: superficie plana de origen fluvial, que se corresponde con el segundo nivel de terraza por encima del *valle fluvial, llanura de inundación*.

TERRAZA BAJA Y CAUCE ACTUAL (sobrexcaución del cauce en la llanura de inundación): en este proyecto, se considera bajo esta denominación a la franja que bordea e incluye al canal o canales fluviales, sometida a continuos cambios, con alto contenido en bloques y cantos. Se denominan también lechos móviles y forman parte de las llanuras de inundación. Son zonas no aptas para el aprovechamiento agrícola. También se incluyen bajo este término a canales fluviales de considerable anchura, no limitados por geformas directamente asociadas al drenaje canalizado (es decir, que no discurren en el interior de *valles fluviales/llanuras de inundación, valles en V, gargantas o encañonamientos*) y que, por tanto, son los únicos elementos con los que se puede identificar al medio aluvial actual.

TERRAZA COLGADA: superficie plana de origen fluvial, con la que se designa tanto a aquellos niveles de terrazas que están claramente desconectados del valle fluvial como a niveles de terrazas que están situados topográficamente por encima de la denominada *terrazza alta*.

TERRAZA DE KAME: acumulación de arenas y gravas, que dan lugar a una superficie plana y un abrupto, de canales que discurren entre la pared de un valle glaciar y el borde lateral del hielo.

TERRAZA MEDIA: superficie plana de origen fluvial, que se sitúa inmediatamente por encima del nivel máximo de las aguas de un río (*valle fluvial, llanura de inundación*), como resultado de la incisión del mismo. Aunque puede ser considerada en sentido estricto como una terraza baja, en este proyecto se ha utilizado esta denominación para guardar coherencia con la denominación utilizada en trabajos previos, del que este proyecto es continuación.

TERRAZAS ESCALONADAS: bajo esta denominación se incluyen dos o más niveles de terrazas que, por su reducido tamaño, no se pueden diferenciar cartográficamente.

TERRAZAS INDIFERENCIADAS: superficies planas de origen fluvial, en las que no se puede determinar el nivel del que se trata (*terrazza media, terraza alta, o terraza colgada*) y que, por tanto, no se pueden clasificar en ningún otro tipo. Bajo esta denominación también se incluyen las terrazas erosivas o terrazas rocosas, un tipo particular de terraza labrada sobre material rocoso.

TESTIGO DE CONO DE DEYECCIÓN: parte aislada o separada de un cono de deyección, que no conserva la morfología en planta característica de los mismos (ver

superficie de cono de deyección). Puede presentar diferentes grados de disección en superficie.

TESTIGO DE CONO DE ESPARCIMIENTO: parte aislada o separada de un cono de esparcimiento, o que ya no conserva la morfología en planta característica de los mismos (*ver superficie de cono de esparcimiento*). Puede presentar diferentes grados de disección en superficie.

TESTIGO DE GLACIS DE ESPARCIMIENTO: parte de un *glacis de esparcimiento*, que no conserva completa la superficie entre el relieve del que procede y la llanura con la que originalmente enlazaba. Puede presentar diferentes grados de disección en superficie.

TOR: tipo particular de *inselberg*, con bloques apilados y fragmentados, cuya morfología está controlada por los sistemas de fracturación del macizo rocoso. Son más frecuentes en rocas de tipo granítico, aunque también pueden llegar a aparecer en otras litologías.

-V-

VALLE CIEGO: valle cuyo curso de agua superficial desaparece en un sumidero kárstico.

VALLE EN SACO: cabecera de valle, con aspecto de circo, en que el aporte de agua procede de un manantial kárstico.

VALLE EN V: valle fluvial con perfil transversal en forma de V, en que predomina la incisión vertical.

VALLE FLUVIAL, LLANURA DE INUNDACIÓN: franja de terreno asociada directamente a la dinámica fluvial y constituida por depósitos aluviales. Suele discurrir en su interior un canal fluvial y el terreno que abarca está sometido, parcial o totalmente, a inundaciones con diferentes periodos de retorno.

VALLE GLACIAR COLGADO: valle glaciar en que la excavación producida por el hielo ha sido menor que la del valle glaciar principal en que desemboca o desembocaba, quedando su fondo a mayor altura.

VALLE INDIFERENCIADO: valle de fondo plano o de sección ligeramente en "U", con ausencia de dinámica fluvial permanente. Presenta un relleno de depósitos aluviales en los que el agua tiende a percolar y, en consecuencia, la escorrentía superficial tiene un escaso desarrollo.

VERTIENTE ABRUPTA: ladera con escasa disección y con pendiente habitualmente superior al 70%.

VERTIENTE ABRUPTA CON FUERTE DISECCIÓN: *vertiente abrupta*, en la que se aprecia una marcada disección en la totalidad o en gran parte de la geoforma.

VERTIENTE ABRUPTA DE DERRAMES VOLCÁNICOS TABULARES: tipo particular de *vertiente de meseta volcánica*, de perfil rectilíneo y pendiente pronunciada, que conecta tanto las zonas altas de Sierra con modelado glaciar -y los paisajes de

Páramos- con las Vertientes externas de la Cordillera así como con las Vertientes y relieves superiores de las Cuencas Interandinas, con desniveles de hasta 400 metros.

VERTIENTE DE CHEVRON: ladera sobre la que culmina una *superficie de chevron*. Ambas geoformas están separadas por un *frente de chevron*, que puede ser o no mapeable.

VERTIENTE DE CUESTA: ladera sobre la que culmina una *superficie de cuesta*. Ambas geoformas están separadas por un *frente de cuesta*, que puede ser o no mapeable.

VERTIENTE DE CUESTA MARINA: ladera sobre la que culmina una *superficie de cuesta marina*. Ambas geoformas están separadas por un *escarpe de cuesta marina*, que puede ser o no mapeable.

VERTIENTE DE LLANURA DE DEPÓSITOS FLUVIO-LACUSTRES: escarpe o escalón morfológico que puede aparecer en una *llanura de depósitos fluvio-lacustres*.

VERTIENTE DE LLANURA DE DEPÓSITOS VOLCÁNICOS: escarpe o escalón morfológico que puede aparecer en una *llanura de depósitos volcánicos*.

VERTIENTE DE MESA MARINA: ladera sobre la que culmina una *superficie de mesa marina* o una *superficie de mesa marina disectada*. Ambas geoformas, vertiente y superficie, están separadas por un *escarpe de mesa marina*, que puede ser o no mapeable.

VERTIENTE DE MESA O MESETA: ladera sobre la que culmina una *superficie de mesa o meseta* o una *superficie de mesa o meseta disectada*. Ambas geoformas, vertiente y superficie, están separadas por una *cornisa de mesa*, que puede ser o no mapeable.

VERTIENTE DE MESETA VOLCÁNICA: ladera culminada por una *superficie de meseta volcánica* o una *superficie de meseta volcánica disectada*. Ambas geoformas, vertiente y superficie, están separadas por una *cornisa de meseta volcánica*, que puede ser o no mapeable.

VERTIENTE DE PLANICIE INTERMONTANA: ladera que culmina en una *planicie intermontana*.

VERTIENTE DE SUPERFICIE DE EROSIÓN: ladera que culmina en una *superficie de erosión*.

VERTIENTE DE SUPERFICIE DE RELLENO: ladera de una *superficie de relleno*, formada por los mismos materiales de ella.

VERTIENTE DE VALLE GLACIAR: ladera de pendiente pronunciada, límite con el *fondo de valle glaciario*.

VERTIENTE HETEROGÉNEA: ladera de perfil mixto (cóncavo-convexo, rectilíneo-cóncavo, etc.) o irregular, escasamente disectada.

VERTIENTE HETEROGÉNEA CON FUERTE DISECCIÓN: ladera de perfil mixto (cóncavo-convexo, rectilíneo-cóncavo, etc.) o irregular, en la que se aprecia una marcada disección en la totalidad o en gran parte de la geoforma.

VERTIENTE O ABRUPTO DE LLANURA ANTIGUA: escarpe morfológico proporcionado por la antigua llanura aluvial de la región Costa. Está, por tanto, asociada a las geoformas *superficie poco disectada*, *superficie disectada* y *superficie muy disectada*.

VERTIENTE O ABRUPTO DE TERRAZA: se refiere al escarpe o escalón que caracteriza a cualquier tipo de terraza y que enlaza la superficie de un determinado nivel de terraza con el inmediatamente inferior o con la llanura aluvial.

VERTIENTE RECTILÍNEA: ladera de perfil longitudinal predominantemente rectilíneo, con escasa o nula disección.

VERTIENTE RECTILÍNEA CON ABRUPTOS: ladera de perfil longitudinal predominantemente rectilíneo, con presencia de una o más zonas de rotura de la pendiente, en las que se produce un incremento brusco de la inclinación general de la ladera.

VERTIENTE RECTILÍNEA CON FUERTE DISECCIÓN: ladera de perfil longitudinal predominantemente rectilíneo, en la que se aprecia una marcada disección en la totalidad o en gran parte de la geoforma.

VERTIENTE RECTILÍNEA CON SALIENTES ROCOSOS: ladera de perfil longitudinal predominantemente rectilíneo, en la que aparecen salientes rocosos dispersos que irregularizan la superficie de la vertiente.

VERTIENTE ROCOSA: ladera mayoritaria o totalmente rocosa, con muy baja presencia de suelo. No se incluyen en este término las vertientes rocosas de carácter estructural (ejemplos: *superficie de cuesta*; *superficie de chevron*; *barra o cresta estructural*; *resto de superficie estructural*; *superficies y planos estructurales originados en capas plegadas*).

VESTIGIOS DE EDIFICIOS VOLCÁNICOS: restos de estratovolcanes. El edificio volcánico es difícilmente reconocible o sólo se conserva una parte del mismo.

-Y-

YARDANGS: formas creadas por la erosión del viento en ambientes desérticos, que a veces se asemejan a las del casco de un barco invertido. De dimensiones muy variables, suelen presentarse agrupados, con sus ejes mayores paralelos a la dirección de los vientos dominantes. Se desarrollan en una gran variedad de sustratos litológicos e incluso en arenas eólicas.

ANEXO IV. ATRIBUTOS DE LAS GEOFORMAS

En el presente anexo se recoge una síntesis de las características y rangos de los diferentes atributos que se asignan a todas y cada una de las geoformas. Los primeros (Región, Dominio Fisiográfico y Contexto Morfológico) se refieren al encuadre en que se localiza cada una de las geoformas, dentro del sistema jerárquico de relieve adoptado. El resto (génesis, atributos geológicos, morfológicos, morfométricos y relacionados con el drenaje) describen diferentes aspectos que caracterizan o son inherentes a la geoforma identificada.

Se han elaborado, a lo largo de la realización del proyecto, un conjunto de procedimientos y manuales que forman parte de la metodología de la temática de Geomorfología y están disponibles para su consulta. En dichos documentos se desarrollan y complementan, entre otros, diferentes aspectos contemplados en el presente anexo.

1. Atributos relacionados con el sistema de jerarquía del relieve: Región, Dominio Fisiográfico y Contexto Morfológico

El relieve y el paisaje físico se pueden concebir a través de un sistema que, en función de la escala espacial de referencia, permite distinguir áreas o unidades con características comunes y diferenciables de las contiguas a dicha escala de observación.

El sistema de jerarquización establecido se basa en el trabajo “Los paisajes naturales del Ecuador. Las regiones y paisajes del Ecuador” (Winckell, 1997). A partir de él se han realizado las necesarias adaptaciones para conseguir un modelo coherente y eficaz para los objetivos del trabajo de cartografía geomorfológica y geopedológica.

Los órdenes de jerarquía establecidos, del más general al de mayor detalle, son Región, Dominio Fisiográfico y Contexto Morfológico. Las Geoformas, unidades básicas de mapeo, representan el vértice superior de esta jerarquía (Figura IV.1). La agrupación espacial de un conjunto de geoformas adyacentes con ciertas características comunes (cobertura o no de depósitos piroclásticos, predominio de un sustrato geológico común, tipo de modelado o génesis que presentan, etc.) configura un determinado contexto.

Figura IV.1. Órdenes del sistema de jerarquía adoptado y significado

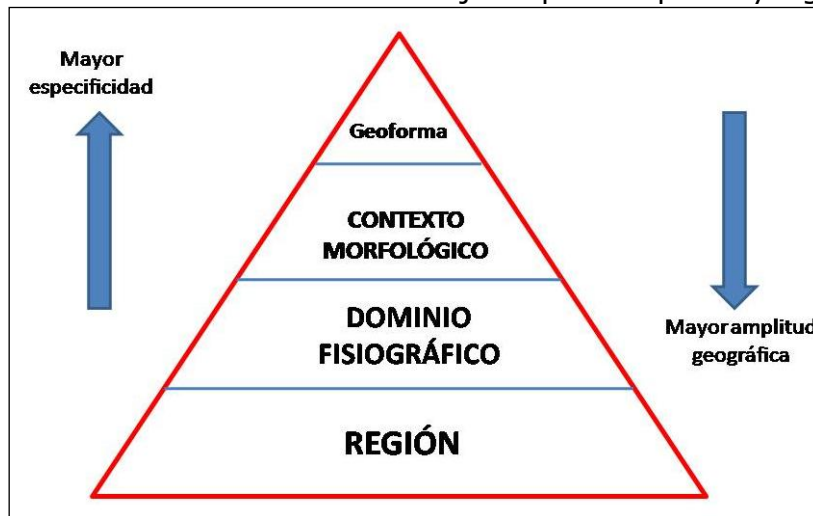

Fuente: CTN

Cada uno de estos órdenes o niveles se definen a continuación.

Región: Una Región, o sistema geoestructural, puede definirse como una gran unidad geomorfológica resultante de la evolución geológica y tectónica del área en que se encuadra, en la que se manifiestan características del medio físico comunes a todo el amplio territorio incluido en ella. Una Región, típicamente con una extensión del orden de 10^4 a 10^5 km², presenta, a esa escala de análisis, particularidades del relieve condicionadas por las grandes estructuras geológicas (accidentes tectónicos y plegamientos mayores) y su evolución a lo largo del tiempo.

Las tres regiones del Ecuador continental son Costa, Sierra y Amazonía.

Dominio Fisiográfico: Unidad territorial, que agrupa uno o más Contextos Morfológicos, característica de un determinado ambiente morfoclimático (p. ej., ambiente glaciar-periglacial) o sistema morfogenético (p.ej., volcánico, litoral, aluvial); su diferenciación también se establece, a menudo, en base a unidades tectónicas y estructurales (p.ej., vertientes externas de las cordilleras, paisajes estructurales, grandes sistemas de piedemonte). Representan, en definitiva, un tipo de características del relieve que se diferencian claramente del espacio adyacente y que se localizan en un marco geográfico definido, continuo y de considerable extensión, del orden de 10^3 a 10^4 km².

Para el conjunto de la zona de estudio del proyecto, se han considerado ocho dominios fisiográficos en la región Costa, siete dominios fisiográficos en la región Sierra y tres dominios fisiográficos en la región Amazonía.

Contexto Morfológico: Territorio con características comunes en cuanto al tipo general de modelado y fisiografía, en el que suele predominar un tipo de sustrato geológico o de formación superficial y muy a menudo caracterizado complementariamente por la presencia generalizada o por la ausencia de cobertura piroclástica. Su extensión fluctúa en órdenes de magnitud de entre 10^2 a 10^3 km². Agrupan siempre a distintas geoformas, algunas de las cuales son más frecuentes o características del Contexto Morfológico definido. Los contextos pueden hacer referencia, por ejemplo, a vertientes o relieves estructurales sobre determinadas

litologías, a construcciones de tipo estrato-volcán, a piedemontes proximales o piedemontes distales con o sin cobertura piroclástica, o a vertientes homogéneas sobre granitos sin cobertura piroclástica.

Los Contextos Morfológicos, incorporados para cada Dominio Fisiográfico, suponen un total de cincuenta y uno para el conjunto de la zona de estudio del proyecto.

En el Cuadro IV.1 se muestran todos los Contextos Morfológicos de cada Dominio Fisiográfico y Región.

Cuadro IV.1. Regiones, Dominios Fisiográficos y Contextos Morfológicos considerados en el área de estudio.

REGIÓN SIERRA	
DOMINIO FISIOGRÁFICO: VERTIENTES EXTERNAS DE LA CORDILLERA OCCIDENTAL	
CONTEXTOS MORFOLÓGICOS	Relieves diversificados sobre materiales volcánicos antiguos, con cobertura piroclástica (Cordillera Occidental)
	Relieves diversificados sobre materiales volcánicos antiguos, sin cobertura piroclástica (Cordillera Occidental)
	Zonas deprimidas o abrigadas y primeras estribaciones de la vertiente occidental, sin cobertura piroclástica (Cordillera Occidental)
	Vertientes homogéneas sobre granitos y granodioritas, con cobertura piroclástica (Cordillera Occidental)
	Vertientes homogéneas sobre granitos y granodioritas, sin cobertura piroclástica (Cordillera Occidental)
	Vertientes de carácter estructural sobre rocas volcano-sedimentarias y metamórficas, con cobertura piroclástica (Cordillera Occidental)
	Cuencas deprimidas con relieves colinares sobre rellenos volcano-sedimentarios, con cobertura piroclástica (Cordillera Occidental)
	Relieves escarpados sobre rocas metamórficas, sin cobertura piroclástica (Cordillera Occidental)
	Relieves y estribaciones meridionales de la vertiente occidental, sin cobertura piroclástica (Cordillera Occidental)

DOMINIO FISIOGRAFICO: VERTIENTES EXTERNAS DE LA CORDILLERA REAL	
CONTEXTOS MORFOLÓGICOS	Relieves escarpados sobre rocas metamórficas, con cobertura piroclástica (Cordillera Real)
	Relieves escarpados sobre rocas metamórficas, sin cobertura piroclástica (Cordillera Real)
	Vertientes homogéneas sobre granitos y granodioritas, con cobertura piroclástica (Cordillera Real)
	Vertientes homogéneas sobre granitos y granodioritas, sin cobertura piroclástica (Cordillera Real)
DOMINIO FISIOGRAFICO: CIMAS FRÍAS DE LAS CORDILLERAS OCCIDENTAL Y REAL	
CONTEXTOS MORFOLÓGICOS	Paisajes glaciares
	Paisajes de páramo con modelado periglacial y huellas glaciares poco marcadas
	Paisajes de páramo con modelado eólico
	Relieves de los márgenes de las cimas frías
DOMINIO FISIOGRAFICO: SISTEMA VOLCÁNICO	
CONTEXTOS MORFOLÓGICOS	Vestigios de edificios volcánicos muy destruidos, difícilmente identificables
	Construcciones de tipo estrato-volcán y formas asociadas
DOMINIO FISIOGRAFICO: VERTIENTES Y RELIEVES DE CUENCAS INTERANDINAS	
CONTEXTOS MORFOLÓGICOS	Vertientes y relieves superiores de las cuencas interandinas, con cobertura piroclástica (Sierra Norte)
	Vertientes y relieves superiores de las cuencas interandinas, sin cobertura piroclástica (Sierras Central y Meridional)
	Macizos internos de la Sierra Sur sobre litología indiferenciada, sin cobertura piroclástica
	Macizos internos de la Sierra Sur sobre granitos y granodioritas, sin cobertura piroclástica
	Vertientes y relieves inferiores de las cuencas interandinas, con cobertura piroclástica. Sierra Norte
	Vertientes y relieves inferiores de las cuencas interandinas, sin cobertura piroclástica. Sierra Sur
DOMINIO FISIOGRAFICO: RELIEVES DE FONDO DE CUENCAS INTERANDINAS	
CONTEXTOS MORFOLÓGICOS	Relieves de fondo de cuencas interandinas con rellenos volcano-sedimentarios y piroclásticos
	Relieves de fondo de cuencas interandinas sin cobertura piroclástica
DOMINIO FISIOGRAFICO: MEDIO ALUVIAL DE SIERRA	
CONTEXTO MORFOLÓGICO	Medio aluvial de Sierra

REGIÓN AMAZONÍA	
DOMINIO FISIAGRÁFICO: ZONA SUBANDINA	
CONTEXTOS MORFOLÓGICOS	Cordillera del Napo: paisajes estructurales, calcáreos y relieves periféricos, con cobertura de cenizas volcánicas
	Cordillera del Cutucú: relieves sobre rocas calcáreas y areniscas, con y sin formas estructurales. Sin cobertura de cenizas volcánicas
	Cordillera del Cóndor: relieves accidentados principalmente sobre granitos y modelado estructural sobre areniscas. Sin cobertura de cenizas volcánicas
	Corredores, depresiones (Cosanga, Limón-Gualaquiza y Zumba) y vertientes bajas marginales
	Estribaciones orientales subandinas: relieves sobre arcillas y areniscas (parcialmente fosilizadas por las formaciones de piedemonte)
DOMINIO FISIAGRÁFICO: AMAZONIA PERIANDINA	
CONTEXTOS MORFOLÓGICOS	Piedemontes próximos, con cobertura de cenizas volcánicas recientes
	Piedemontes distales, sin cobertura de cenizas volcánicas
	Colinas periandinas occidentales
	Colinas periandinas orientales
DOMINIO FISIAGRÁFICO: MEDIO ALUVIAL AMAZÓNICO	
CONTEXTO MORFOLÓGICO	Medio aluvial amazónico
REGIÓN COSTA	
DOMINIO FISIAGRÁFICO: RELIEVES ESTRUCTURALES SOBRE SEDIMENTOS TERCIARIOS	
CONTEXTO MORFOLÓGICO	Mesas muy disectadas y restos de relieves tabulares sobre limolitas y areniscas culminantes
DOMINIO FISIAGRÁFICO: GRAN CONO TABULAR DE LA LLANURA COSTERA Y LLANURA ALUVIAL ANTIGUA	
CONTEXTOS MORFOLÓGICOS	Gran cono tabular de la llanura costera
	Testigos disectados de depósitos aluviales encaramados
	Llanura aluvial antigua
	Superficies onduladas y transición a la llanura aluvial reciente

DOMINIO FISIOGRAFICO: PIEDEMONTE ANDINO OCCIDENTAL	
CONTEXTO MORFOLÓGICOS	Conos de esparcimiento y formas de piedemonte proximales, en contacto con la vertiente andina occidental
	Conos de esparcimiento y formas de piedemonte distales, planos a poco disectados
DOMINIO FISIOGRAFICO: PIEDEMONTE COSTERO	
CONTEXTO MORFOLÓGICO	Glacis de los piedemontes costeros
DOMINIO FISIOGRAFICO: BAJA LLANURA ALUVIAL INUNDABLE DE LA COSTA	
CONTEXTO MORFOLÓGICO	Llanura aluvial reciente
DOMINIO FISIOGRAFICO: MEDIO ALUVIAL COSTERO	
CONTEXTO MORFOLÓGICO	Medio aluvial costero
DOMINIO FISIOGRAFICO: CORDILLERAS COSTERAS SOBRE ROCAS VOLCÁNICAS ANTIGUAS	
CONTEXTO MORFOLÓGICO	Cerros testigos de la llanura aluvial reciente
DOMINIO FISIOGRAFICO: MEDIO LITORAL	
CONTEXTO MORFOLÓGICOS	Llanura y depresión costera de Arenillas
	Formas y depósitos fluvio-marinos

Fuente: CTN, basada en Winckell, 1997

Cada uno de los Contextos Morfológicos definidos pertenece a un solo Dominio Fisiográfico. Y, a su vez, cada Dominio Fisiográfico, está incluido en una sola región. De esta forma, determinando el Contexto Morfológico en que se incluye un conjunto de geformas espacialmente contiguas quedan directamente asignados los niveles superiores de la jerarquía.

Tres aspectos deben tenerse especialmente en cuenta para la delimitación de un Contexto Morfológico:

- Muchas geformas no son exclusivas de un Contexto Morfológico concreto (p.ej., coluviones, vertientes, formas poligénicas, etc.).
- Aunque hay formas más características y/o abundantes de un determinado contexto (p.ej., formas y depósitos glaciares en *Paisajes glaciares* o en *Paisajes de páramo con modelado glaciar y huellas glaciares poco marcadas*), pueden aparecer en otros Contextos Morfológicos (en el caso anterior, por ejemplo, por tratarse de formas paleoclimáticas heredadas).
- Los contextos morfológicos se conciben como áreas de continuidad cartográfica, favoreciendo que no existan "islas" pequeñas de otros Contextos Morfológicos en su interior.

El último escalón en esta jerarquía, de menor amplitud geográfica y mayor especificidad en su definición, está ocupado por el orden correspondiente a las geformas.

Una **Geoforma** (o Unidad Geomorfológica) se puede definir como una porción del territorio, identificable con respecto a las de su entorno inmediato desde el punto de vista perceptivo, que presenta características homogéneas en cuanto a su génesis (procesos formadores), morfología (forma del terreno), morfometría (o análisis cuantitativo del relieve: pendiente, desnivel relativo, longitud de vertiente), procesos morfodinámicos actuantes y material constitutivo (formación geológica o depósito superficial sobre la que se asienta).

Son las unidades básicas de mapeo. El tamaño mínimo para su representación es de 1 hectárea, con órdenes típicos de magnitud de entre 5 a 10 hectáreas hasta 10² km² para las geoformas mayores.

Una Geoforma debe cumplir con los siguientes requisitos:

- Es fácilmente reconocible, tanto a partir de imágenes aéreas adecuadas que permitan la visión tridimensional como en el propio terreno.
- Sus límites representan cambios netos en las características del relieve o, cuando no son suficientemente claros, se determinan a partir del cambio en ciertos parámetros que no siempre tienen expresión en la morfología (formaciones geológicas subyacentes, por ejemplo).
- Sus dimensiones son convenientes para la escala del mapa y para el estudio edafológico posterior, de tal manera que proporcionan una información adecuada para este objetivo y no se crean multitud de recintos o polígonos de escaso significado.

Ejemplos de geoformas (o unidades geomorfológicas) son: valle en V; superficie de cono de esparcimiento; relieve lacustre ondulado; coluvión reciente; fondo de valle glaciar; rampa de piedemonte de cono volcánico; cordón litoral; aplanamiento kárstico; colinas en media naranja; manto eólico; superficie de cuesta; relieve colinado medio; superficie horizontal disectada; superficie intervenida.

1.1. Justificación del sistema de jerarquía de relieve adoptado

Los órdenes de jerarquía adoptados suponen un cambio con respecto a la sistemática llevada a cabo en la cartografía geomorfológica realizada por el Instituto Espacial Ecuatoriano, IEE (exCLIRSEN), cuyos trabajos son predecesores de éste. Dicho organismo, para encuadrar las geoformas en un nivel superior de cierta homogeneidad, sólo consideró a las que denominó Unidades Ambientales, sin otros niveles o escalones. La modificación llevada a cabo en el presente proyecto supone una estructuración de la información geomorfológica en varios niveles jerárquicos (Contexto Morfológico, Dominio Fisiográfico y Región), que atienden a una categorización del relieve en función de la escala de análisis y que, por tanto, contribuye a una mejor comprensión del mismo.

Por otra parte, aunque las anteriormente denominadas Unidades Ambientales equivalen, en algunos casos, a los designados en este trabajo como Contextos Morfológicos (por ejemplo, Relieves de los márgenes de las cimas frías era una Unidad Ambiental y ahora es considerado un Contexto Morfológico, con idéntico nombre), existen otras situaciones en que dichas Unidades Ambientales parecen ajustarse mejor a una categoría de mayor amplitud geográfica, el Dominio Fisiográfico. Es el

caso, por ejemplo, de la Unidad Ambiental Vertientes externas de la Cordillera Real, que en este trabajo ya es tratado como Dominio Fisiográfico, en el que se incluyen cuatro diferentes Contextos Morfológicos.

2. Atributo relacionado con la génesis de la geoforma

El grupo genético indica el tipo general de modelado característico de cada tipo de geoforma. Una denominación de geoforma siempre se atribuye, por tanto, a un determinado grupo genético.

Las principales características de los trece grupos genéticos se sintetizan en el Cuadro IV.2.

Cuadro IV.2. Grupos genéticos y características de los mismos

GRUPO GENÉTICO	CARACTERÍSTICAS GENERALES
Fluvial	Formas y depósitos ligados a ríos y al flujo de agua habitualmente encauzada. También se incluyen formas resultantes de la erosión generalizada por agua
Fluvio-lacustre	Formas y depósitos ligados a lagos, lagunas y áreas endorreicas, incluyendo depresiones con acumulación de agua esporádica, temporal o permanente
Laderas	Formas y depósitos relacionados con la evolución y dinámica de las laderas o vertientes
Glaciar y periglacial	Formas y depósitos producidos por la acumulación de hielo (glaciares) y en las zonas de su periferia o en las que dominan los ciclos de hielo y deshielo del terreno y/o la existencia de permafrost (periglaciares)
Volcánico	Formas y depósitos tanto asociados directa o indirectamente a edificios volcánicos recientes como relieves que aparecen sobre sustrato volcánico
Marino	Formas y depósitos relacionados tanto con la dinámica litoral actual y reciente, como formas relacionadas con depósitos marinos antiguos
Kárstico	Formas desarrollados principalmente sobre rocas calcáreas (calizas, dolomías, calcarenitas) y evaporítico-salinas, con un característico modelado
Meteorización	Formas características producto de una intensa meteorización química
Eólico	Formas y depósitos producidos por la acción del viento
Estructural	Modelados resultantes de la interacción entre los diversos procesos erosivos y la litología y estructura de las rocas
Tectónico-erosivo	Formas sin rasgos característicos (geoformas banales), no ligadas a ningún sustrato litológico concreto, de cierta extensión y continuidad. Las geoformas incluidas en este grupo han sido modeladas por una erosión relativamente uniforme en su conjunto, generalmente sobre materiales que habían sido con anterioridad elevados tectónicamente

Poligénicas	Formas y depósitos que tienen su origen en dos o más grupos genéticos o que son de difícil adscripción a uno de ellos
Otras	Se incluyen en este grupo geoformas de definición poco precisa, difícilmente representables por sus propias características y modo de aparición o áreas de fuerte intervención antrópica que impiden reconocer la geoforma original o representarla

Fuente: CTN

3. Atributos geológicos: formación geológica y litología

Una *formación geológica* (sensu stricto) es una unidad litoestratigráfica constituida por un conjunto de rocas claramente diferenciables de las adyacentes o próximas por sus características litológicas, suficientemente distintivas como para permitir esa diferenciación. Las *formaciones geológicas* (sensu stricto) se definen en su localidad tipo (de donde, generalmente, reciben su nombre: Formación Tarqui, Formación Tena). Además de caracterizarlas por la litología, se describe su contenido paleontológico si es el caso (que permitirá encuadrarlas en la escala cronoestratigráfica), potencia, extensión y variación lateral, así como sus relaciones con otras formaciones geológicas supra e infrayacentes.

La unión de dos o más *formaciones geológicas* contiguas asociadas, que presentan un cierto número de características litológicas comunes, se denomina *grupo* (sensu stricto). Las *formaciones geológicas*, por su parte, se pueden dividir, total o parcialmente, en unidades de rango menor, llamadas *miembros*.

Cuando estos cuerpos rocosos, a pesar de que hayan podido ser considerados por algunos autores como *formaciones geológicas*, *miembros* o *grupos*, no cumplen con los criterios seguidos internacionalmente para considerarlos bajo tales denominaciones, la tendencia es utilizar el término genérico de "unidad".

En este trabajo se considera el término "formación geológica" en sentido amplio, o informal: se incluyen en esta categoría general las *formaciones geológicas*, *grupos* y "unidades" que así fueron consideradas en la cartografía geológica utilizada como referencia o insumo principal (cartografía geológica 1:100.000 o 1:250.000 proporcionada por el INIGEMM al inicio de este proyecto, en febrero de 2014).

También se incluyen bajo esta categoría diferentes tipos de *formaciones* o *depósitos superficiales*: una formación o depósito superficial es un cuerpo sedimentario, de espesor limitado, normalmente del orden de la decena de metros, que recubre el sustrato geológico, sin guardar relación geométrica con él; habitualmente están poco o nada consolidados y/o compactados y pertenecen al Cuaternario (<1,8 millones de años). Ejemplos de formaciones superficiales son: depósitos aluviales; depósitos coluviales; depósitos glacio-lacustres. Otras formaciones superficiales pueden denominarse, incluso, con el nombre de una localidad o topónimo donde aparecen y su litología o tipo litológico dominante (por ejemplo, ceniza del Tungurahua o volcanosedimentos del Quilotoa).

Bajo estas consideraciones, para toda el área de estudio se han establecido un total de 236 formaciones geológicas (en sentido amplio del término) para el total del área

de estudio. A cada una de estas formaciones se les ha asociado una descripción litológica, de acuerdo a la que aparece en las cartografías geológicas anteriormente referidas, completando y contrastando dicha descripción con los principales léxicos estratigráficos del país disponibles en el momento de establecer estas relaciones (Bristow y Hoffstetter, 1977; Duque, 2000).

La asignación de los atributos "formación geológica" y "litología" se realiza, por tanto, a través del primero de estos atributos. Aunque la referencia principal es la cartografía geológica 1:100.000 (o 1:250.000) del INIGEMM u organismos predecesores, también se utilizan como insumos otras cartografías geológicas (ver apartado 2.2.1.2. Insumos complementarios, de la Memoria) cuando se deduce que éstas son de mejor calidad o precisión. Asimismo, se realizan modificaciones cuando existen evidencias, en campo o mediante la propia fotointerpretación, de una "formación geológica" concreta diferente a la proporcionada por cualquiera de los insumos geológicos.

En el Cuadro IV.3 se muestran algunos ejemplos de formaciones geológicas o depósitos superficiales, con el código asignado y la descripción del tipo de roca o sedimento.

Cuadro IV.3. Ejemplos de formaciones geológicas o depósitos superficiales, símbolos asignados y descripción litológica correspondiente

FORMACIÓN GEOLÓGICA O DEPÓSITO SUPERFICIAL	(*)	DESCRIPCIÓN DEL TIPO DE ROCA O SEDIMENTO
Depósitos de ladera	Q_{dl}	Gravas y bloques de angulosos a subangulosos, con o sin mezcla irregular y en proporciones variables de elementos finos (limos, arcillas y arenas)
Volcano-sedimentos del Quilotoa	Q_{dvQ}	Tobas bien estratificadas, con frecuente carácter lacustre y alternantes con cenizas y lapilli
Conglomerados Zarapullo	P_{za}	Guijarros y cantos rodados pobremente estratificados en matriz areno-limosa
Formación Borbón	PI_B	Areniscas de grano grueso en bancos, con intercalaciones de argilita y conglomerados en la base
Formación Mangán	Mio_{Mn}	Limolitas, lutitas y areniscas de grano fino interestratificadas; lutitas con vetas de carbón; areniscas de grano grueso y conglomeráticas
Formación Playa Rica	Ole_r	Lutitas grises o negras laminadas, con intercalaciones de areniscas
Formación Ostiones	Eo_{Os}	Lutitas duras, grises a pardas; tobas y arcillas silíceas hacia muro
Formación Tiyuyacu	Pal_{Ty}	Conglomerado de cuarzo, lutita y chert en matriz areno-limosa; areniscas con intercalaciones de lutitas rojas, grises y verdes
Grupo Alamor	M_{al}	Lutitas, areniscas, arcillas y limos estratificados, localmente con ligero metamorfismo
Batolito de Zamora	J_{abs}	Granitoides
Unidad Piedras	PZ_{Pi}	Anfibolitas gneísicas de grano fino a grueso y esquistos verdes
Granito de Abitagua	IN G_{Ab}	Granito (monzogranito de biotita, de grano grueso y color rosado)
Gabro	IN G_a	Gabro

Fuente: CTN, a partir de: cartografías geológicas oficiales 1: 100.000 y 1:250.000 del INIGEMM y organismos predecesores; Bristow y Hoffstetter, 1977

(*) Nota: Los símbolos empleados para cada una de las formaciones geológicas o depósitos superficiales no tienen carácter oficial, aunque para ello se ha tenido en cuenta la simbología utilizada en publicaciones de amplio reconocimiento y uso: hojas geológicas 1:100.000 y 1:250.000 publicadas por el INIGEMM u organismos predecesores y Léxico estratigráfico del Ecuador (Bristow y Hoffstetter, 1977). Especialmente para depósitos superficiales y otros grupos litológicos que no tienen reconocimiento de formación, así como para ciertas formaciones geológicas, se ha acordado la adopción de códigos propios, siguiendo criterios análogos a los utilizados en dichos trabajos de referencia.

En los códigos la primera o primeras letras hacen referencia a la edad: Q= Cuaternario, P=Pleistoceno, Pl=Plioceno, Mio=Mioceno, Oli=Oligoceno, Eo= Eoceno, Pal=Paleoceno, K=Cretácico, J=Jurásico, Pz=Paleozoico, mientras que los subíndices se refieren al tipo de depósito superficial (dl=depósitos de ladera; dvQ=depósitos volcánicos del Quilotoa) o al nombre de la "formación geológica" (za=Zarapullo; Bb=Borbón; Mn=Mangán, etc.). Los símbolos que inician su denominación con IN se refieren a cuerpos intrusivos sin asignación de edad.

4. Atributos morfológicos: forma de la cima, de la vertiente y del valle

Los atributos morfológicos, de carácter descriptivo, hacen referencia a variables que ayudan a describir la forma del relieve de la unidad geomorfológica delimitada. Se incluyen los siguientes (Cuadro IV.4):

- Forma de la cima
- Forma de la vertiente
- Forma del valle

Cuadro IV.4. Categorías de formas de cima, vertiente y valle

FORMA DE LA CIMA	FORMA DE LA VERTIENTE	FORMA DEL VALLE
Aguda	Cóncava	En U
Redondeada	Convexa	En V
Plana	Rectilínea	Plano
Otras	Mixta	Otras
No Aplicable	Irregular	No Aplicable
	Otras	
	No Aplicable	

Fuente: CLIRSEN, 2012

5. Atributos morfométricos: desnivel relativo, longitud de vertiente y pendiente

Los atributos morfométricos se refieren a variables susceptibles de medida y que contribuyen a caracterizar el recinto o polígono identificado desde el punto de vista del análisis cuantitativo del relieve que proporciona la geoforma. Los atributos de este tipo son:

- Desnivel relativo
- Longitud de vertiente
- Pendiente

La asignación de todos estos atributos está automatizada, tal como se explica en el documento "Atributos de las geoformas, asignación de atributos y sistema de validación", en base a los datos que proporciona el MDT. No obstante, el fotointérprete los puede modificar si considera que no se ajustan a lo observado o son de carácter anómalo o inexacto.

El *desnivel relativo* corresponde a la altura existente entre la parte más baja, generalmente el cauce de los ríos, quebradas o incisiones (nivel base) y la parte más alta de las unidades geomorfológicas (CLIRSEN, 2012). Las categorías o rangos establecidos son las que se muestran en el Cuadro IV.5.

Cuadro IV.5. Categorías de desnivel relativo

CLASE	DESNIVEL RELATIVO
1	0 - 5 m
2	>5 - 15 m
3	>15 - 25 m
4	>25 - 50 m
5	>50 - 100 m
6	>100 - 200 m
7	>200 - 300 m
8	>300 m
NO APLICABLE	

Fuente: CLIRSEN, 2012

La *longitud de vertiente* corresponde a la distancia inclinada existente entre la parte más alta y la más baja de una unidad geomorfológica (IEE, 2012). Las categorías o rangos establecidos se muestran en el Cuadro IV.6.

Cuadro IV.6. Categorías de longitud de vertiente

CLASE	TIPO	LONGITUD DE VERTIENTE
1	Muy corta	< 15 m
2	Corta	>15-50 m
3	Moderadamente larga	>50-250 m
4	Larga	>250-500 m
5	Muy larga	>500 m
NO APLICABLE		

Fuente: CLIRSEN, 2012

La *pendiente* es el grado de inclinación de las geofomas, con relación a la horizontal, expresado en porcentaje (IEE, 2012). Se han establecido diez clases o rangos de pendientes de pendiente (Cuadro IV. 7).

Cuadro IV.7. Categorías de pendiente

CLASE	TIPO	PENDIENTE (%)
1	Plana	0-2
2	Muy suave	>2 - 5
3	Suave	>5 - 12
4	Media	>12 - 25
5	Media a fuerte	>25 - 40
6	Fuerte	>40 - 70
7	Muy fuerte	>70 - 100
8	Escarpada	> 100 - 150
9	Muy escarpada	> 150 - 200
10	Abrupta	> 200
NO APLICABLE		

Fuente: CLIRSEN, 2012

6. Atributos relacionados con el drenaje

Son dos las variables o atributos que se refieren al drenaje: la forma de drenaje y la densidad de drenaje. Ambas variables proporcionan información indirecta sobre el sustrato (litología y estructura) y/o el tipo de modelado al que está, o ha estado, sometida la geofoma. Las categorías consideradas para cada uno de estos atributos se recogen en los Cuadros IV.8 y IV.9.

La forma de drenaje se asigna por fotointerpretación, mientras que la densidad de drenaje (relación entre la longitud total de cauces que atraviesan un área dada y la superficie de dicha área: Horton, 1945; Strahler, 1952; Strahler, 1954) se obtiene automáticamente.

Las herramientas para generar la red de drenaje son ArcGIS 10, ArcHydro y ETGeowizard.

Cuadro IV.8. Categorías de tipo de drenaje

TIPOS DE DRENAJE
Dendrítico
Subdendrítico
Anastomosado
Meándrico
Paralelo
Enrejado
Rectangular
Angular
Radial
Asimétrico
Subparalelo
Pinnado
Otras
No Aplicable

Fuente: CLIRSEN, 2012

Cuadro IV.9. Categorías de densidad de drenaje

CLASE O TIPO	DENSIDAD
Drenaje grueso (baja densidad)	<5 km/km ²
Drenaje medio (media densidad)	5-12 km/km ²
Drenaje fino (alta densidad)	>12 km/km ²
NO APLICABLE	

Fuente: CTN

Bibliografía citada en el anexo

Bristow, C.R., y Hoffstetter, R., 1977. Lexique Stratigraphique International, vol. V. Amérique Latine, Fasc. 5 a 2: Ecuador. *Centre National de la Recherche Scientifique (CNRS)*. París, 410 p.

CLIRSEN, 2012. Proyecto: "Generación de Geoinformación para la gestión del territorio a nivel nacional, escala 1:25.000". Geomorfología. Metodología (versión 2012). *Informe no publicado*. Quito, 36 p.

CODIGEM-BGS (Corporación de Desarrollo e Investigación Geológico Minero Metalúrgica; British Geological Survey), 1993. Mapa Geológico del Ecuador, esc. 1:1.000.000. *CODIGEM*. Quito.

DGGM-IGS (Dirección General de Geología y Minas; Institute of Geological Sciences), 1982. Mapa Geológico del Ecuador, esc. 1:1.000.000. *DGGM*. Quito.

Duque, P., 2000. Léxico Estratigráfico del Ecuador. *CODIGEM*. Quito, 102 p.

Horton, R.E., 1945. Erosional development of streams and their drainage basis; hydrophysical approach to quantitative morphology. *Geol. Soc. Am. Bull.*, 56, 275-370.

Strahler, A.N., 1952. Hypsometric (area-altitude) analysis of erosional topography. *Geol. Soc. Am. Bull.*, 63, 1117-1142.

Strahler, A.N., 1954. Statistical analysis in geomorphic research. *J. Geology*, 62, 1-25.

Winckell, A. (coordinador), 1997. Los paisajes naturales del Ecuador: las regiones y paisajes del Ecuador. *CEDIG, IPGH, ORSTOM, IGM*. Quito, 416 p. + mapa esc. 1:1.000.000.