

MEMORIA TÉCNICA

GEOMORFOLOGÍA

CANTÓN PASAJE

PROYECTO:

**“LEVANTAMIENTO DE CARTOGRAFÍA TEMÁTICA ESCALA
1:25.000, LOTES 1 y 2”**

Abril de 2015

PERSONAL PARTICIPANTE

Unidad MAGAP-PRAT, SIGTIERRAS:

José Duque
Sandra González
Xavier Andrade
Óscar Garzón

Consortio TRACASA-NIPSA:

Responsables:

Joaquín del Val
Idurre Barinagarrementería

Memoria:

Javier Reina
Juan Agustín Núñez
Fernando Guerrero
Marta San Segundo
Anna Bordetas
Baldomer Corderroure
Jorge Navarro
Oriol Pedraza
Lorena Piedra

Fotointérpretes:

Sergio Andrade
Lucía Avilés
Anna Bordetas
Leonardo Calle
Baldomer Corderroure
Yetzabel Flores
Jorge Navarro
Juan Agustín Núñez
Katia Olivos
Oriol Pedraza
Isaac Pérez
Lorena Piedra
Anna Pibernat
Javier Reina
Angélica Robles
Mariana de J. Yaguana

FISCALIZACIÓN realizada por la Asociación ACOTECNIC - INGEOMATICA

ÍNDICE

I.	INTRODUCCIÓN	1
1.1.	El Proyecto de Cartografía Temática de Ecuador	2
1.2.	Objetivos	3
1.2.1.	Objetivos generales del proyecto	3
1.2.2.	Objetivos del estudio geomorfológico	3
1.3.	Antecedentes de este estudio	4
II.	METODOLOGÍA	5
2.1.	Características del producto esperado	5
2.2.	Etapas metodológicas.....	5
2.2.1.	Recopilación de información	6
2.2.1.1.	Insumos básicos: MDT, ortofotos y otras imágenes	6
2.2.1.2.	Insumos complementarios	6
2.2.2.	Fotointerpretación	7
2.2.2.1.	<i>Software</i> empleado	8
2.2.3.	Fase de campo	9
2.2.3.1.	Criterios para la validación en campo	9
2.2.3.2.	Validación y adquisición de datos de campo	9
2.2.4.	Integración de datos y adecuación cartográfica final	9
2.2.5.	Mapa y leyenda	10
2.2.5.1.	Explicación de la leyenda	10
2.2.5.2.	Esquemas: Relieve y Paisaje (Contextos Morfológicos), Esquema Geológico y Pendientes	12
2.3.	Control de calidad.....	13
2.4.	Insumos utilizados para la cartografía geomorfológica del cantón	14
III.	RESULTADOS.....	16
3.1.	Levantamiento de información.....	16
3.2.	Regiones y Dominios Fisiográficos.....	16
3.2.1.	Dominio Fisiográfico Vertientes externas de la Cordillera Occidental	18
3.2.2.	Dominio Fisiográfico Medio aluvial de Sierra	18
3.2.3.	Dominio Fisiográfico Piedemonte andino occidental	18
3.2.4.	Dominio Fisiográfico Baja llanura aluvial inundable de la Costa	19
3.2.5.	Dominio Fisiográfico Medio aluvial costero	19
3.3.	Contextos morfológicos	20
3.3.1.	Relieves diversificados sobre materiales volcánicos antiguos, sin cobertura piroclástica (Cordillera Occidental).....	20

3.3.2. Relieves escarpados sobre rocas metamórficas, sin cobertura piroclástica (Cordillera Occidental)	21
3.3.3. Relieves y estribaciones meridionales de la vertiente occidental, sin cobertura piroclástica (Cordillera Occidental)	21
3.3.4. Medio aluvial de Sierra	21
3.3.5. Conos de esparcimiento y formas de piedemonte proximales, en contacto con la vertiente andina occidental	22
3.3.6. Conos de esparcimiento y formas de piedemonte distales, planos a poco disectados .	22
3.3.7. Llanura aluvial reciente	22
3.3.8. Medio aluvial costero.....	23
3.4. Geoformas y formaciones geológicas presentes en el cantón	24
3.5. Descripción de geoformas	28
3.5.1. Fluvial	28
3.5.1.1. Valle fluvial, llanura de inundación (F1)	28
3.5.1.2. Terraza baja y cauce actual (sobreexcavación de cauce en llanura de inundación) (F2)	28
3.5.1.1. Nivel plano (F4).....	29
3.5.1.2. Nivel ligeramente ondulado (F5)	30
3.5.1.3. Nivel ondulado con presencia de agua. (F6)	30
3.5.1.4. Valle en V (E1)	31
3.5.1.5. Barranco (E2)	31
3.5.1.6. Encañonamiento (E4)	32
3.5.1.7. Diques o banco aluvial (C3)	32
3.5.1.8. Terraza media (Tm)	32
3.5.1.9. Terraza alta (Ta)	32
3.5.1.10. Superficie de cono de esparcimiento (Co1)	32
3.5.1.11. Superficie de cono de esparcimiento disectado (Co2).....	33
3.5.1.12. Abrupto de cono de esparcimiento (Co4).....	34
3.5.1.13. Testigo de cono de esparcimiento (CoT).....	34
3.5.1.14. Superficie de cono de deyección (Cd1)	34
3.5.1.15. Abrupto de cono de deyección (Cd2)	35
3.5.1.16. Superficie de cono de deyección disectado (Cd3)	35
3.5.1.17. Abrupto de cono de deyección disectado (Cd4)	36
3.5.2. Laderas	36
3.5.2.1. Vertiente rectilínea (Lr1).....	36
3.5.2.2. Vertiente rectilínea con fuerte disección (Lr2).....	37
3.5.2.3. Vertiente rectilínea con salientes rocosos (Lr3)	37
3.5.2.4. Vertiente rectilínea con abruptos (Lr4)	38
3.5.2.5. Vertiente abrupta (La1)	38
3.5.2.6. Vertiente abrupta con fuerte disección (La2)	39
3.5.2.7. Vertiente heterogénea (Lh1)	39
3.5.2.8. Vertiente heterogénea con fuerte disección (Lh4)	40
3.5.2.9. Coluvión antiguo (Col2)	40

3.5.2.10. Depósitos de deslizamiento, masa deslizada (Ld1)	41
3.5.3. Volcánico	42
3.5.3.1. Relieve volcánico colinado medio (Rv9)	42
3.5.3.2. Relieve volcánico colinado alto (Rv10).....	42
3.5.3.3. Relieve volcánico colinado muy alto (Rv11).....	42
3.5.3.4. Relieve volcánico montañoso (Rv12)	43
3.5.4. Tectónico-erosivo	43
3.5.4.1. Relieve colinado bajo (Rt3)	43
3.5.4.2. Relieve colinado medio (Rt4).....	43
3.5.4.3. Relieve colinado alto (Rt5).....	44
3.5.4.4. Relieve colinado muy alto (Rt6).....	45
3.5.4.5. Relieve montañoso (Rt7)	45
3.5.5. Poligénicas.....	46
3.5.5.1. Coluvio-aluvial antiguo (Coa2)	46
3.5.5.2. Superficie inclinada (Si2).....	46
3.5.5.3. Cerro testigo (Rr4).....	46
3.5.5.4. Interfluvio de cimas redondeadas (Ar1).....	47
3.5.5.5. Interfluvio de cimas estrechas (Ar2)	47
IV. RESUMEN Y CONCLUSIONES	48
V. REFERENCIAS.....	50
5.1. Referencias generales	50
5.2. Bibliografía citada	51

ANEXO I. MODELO DE FICHA DE CAMPO

ANEXO II. CÓDIGOS DE FICHAS DE CAMPO LEVANTADAS EN EL CANTÓN

ANEXO III. GLOSARIO DE GEOFORMAS

ANEXO IV. ATRIBUTOS DE LAS GEOFORMAS

LISTA DE CUADROS

Cuadro 2.1. Grupos genéticos y subgrupos en que se encuadran las geoformas.....	10
Cuadro 2.2. Índice de cartas topográficas utilizadas para el cantón Pasaje	15
Cuadro 3.1. Regiones y Dominios Fisiográficos presentes en el cantón Pasaje.....	17
Cuadro 3.2. Contextos morfológicos presentes en el cantón Pasaje	20
Cuadro 3.3. Contextos morfológicos y geoformas presentes en el cantón	24
Cuadro 3.4. Formaciones geológicas y depósitos superficiales presentes en el cantón	26

LISTA DE FIGURAS

Figura 1.1. Distribución geográfica de la Zona de Estudio dentro del área continental	2
Figura 2.1. Mapa sintético de procesos en el diseño y producción de la cartografía geomorfológica.....	5
Figura 2.2. Plan de calidad en la cartografía geomorfológica, principales hitos	13
Figura 2.3. Insumos de base de generación de los MDT en el cantón de Pasaje.....	14
Figura 3.1. Localización de recorridos y fichas de campo del cantón Pasaje	16
Figura 3.2. Distribución geográfica de los diferentes dominios fisiográficos presentes en el cantón Pasaje	17

LISTA DE FOTOS

Foto 1. Valle fluvial, llanura de inundación. Sector Río Raspas.....	27
Fotos 2 y 3. Terraza baja y cauce actual. Sectores Guaboplaya y Buenavista.....	28
Foto 4. Nivel plano. Sector Hda. Bella Aurora	28
Foto 5. Nivel ligeramente ondulado. Sector Pasaje.....	29
Foto 6. Nivel ondulado con presencia de agua. Sector H. El Rocío	30
Fotos 7 y 8. Superficie de cono de esparcimiento. Sectores Las Juntas y Pájaro	32
Foto 9. Testigo de cono de esparcimiento. Sector Canal de las juntas.....	33
Foto 10. Cono de Deyección. Sector Playa	34
Fotos 11 y 12. Superficie de cono de esparcimiento disectado. Sector Tres Cerritos	35
Fotos 13 y 14. Abrupto de cono de deyección disectado. Sector El Progreso.....	35
Fotos 15 y 16. Vertiente rectilínea. Sector río San Jacinto.....	36
Fotos 17 y 18. Vertiente abrupta. Sector Porotillos	37
Fotos 19 y 20. Vertiente abrupta con fuerte disección. Sector La Ensiada	38
Foto 21. Vertiente heterogénea. Sector Cerro el Leonero.....	39
Foto 22. Coluvión antiguo. Sector Río San Jacinto	40
Fotos 23 y 24. Relieve colinado medio. Sectores Río Raspas y Aserrío	43
Foto 25. Relieve colinado alto. Sector Palenque.....	43
Foto 26. Relieve montañoso. Sector sur de La Comuna.	44
Foto 27. Cerro testigo. Sector Puerto Garzón	46

I. INTRODUCCIÓN

El 1 de febrero de 2011, la República del Ecuador y el Banco Interamericano de Desarrollo suscribieron el Contrato de Préstamo 2461/OC-EC, cuyo objetivo es la implantación en todo el país de un sistema eficiente de gestión de catastro y registro de la propiedad de la tierra rural, con el objetivo de brindar seguridad jurídica a los derechos de propiedad, apoyar la aplicación de políticas tributarias de los cantones, y proveer información para la planificación de ordenamiento territorial del área rural.

El proyecto es ejecutado por el Ministerio de Agricultura, Ganadería, Acuicultura y Pesca, MAGAP, a través de la Unidad Ejecutora MAGAP-PRAT, dentro del Programa denominado como SIGTIERRAS.

Actualmente, el proyecto gestiona, entre otros, los siguientes componentes:

- Fotografía aérea y ortofotografía a nivel nacional.
- Levantamiento de información de barrido predial, con participación de los GAD Municipales, en 58 cantones.
- Elaboración de cartografía temática en coordinación con otras iniciativas gubernamentales.
- Actualización de la metodología y aplicación para la valoración predial.
- Puesta en marcha del nuevo sistema SINAT.

Dentro del componente de cartografía temática, en una labor conjunta con el Instituto Espacial Ecuatoriano (IEE), MAGAP-SIGTIERRAS genera cartografía temática a Escala 1:25.000 de las siguientes temáticas:

1. Cobertura y uso de la tierra
2. Sistemas productivos
3. Geomorfología
4. Suelos
5. Capacidad de uso de la tierra
6. Dificultad de labranza
7. Zonas homogéneas de cultivos
8. Peligros volcánicos
9. Accesibilidad a la red vial
10. Accesibilidad a infraestructura de acopio y facilidades agrícolas
11. Accesibilidad a centros económicos importantes
12. Zonas homogéneas de accesibilidad

Este levantamiento se ejecuta por parte de MAGAP-SIGTIERRAS dentro del territorio continental no intervenido ya anteriormente (áreas a cargo del IEE) y excluyendo las áreas protegidas definidas en el Patrimonio de Áreas Naturales del Estado (PANE), organizado en dos lotes de acuerdo a la siguiente figura (Figura 1.1).

Figura 1.1. Distribución geográfica de la zona de estudio dentro del área continental.

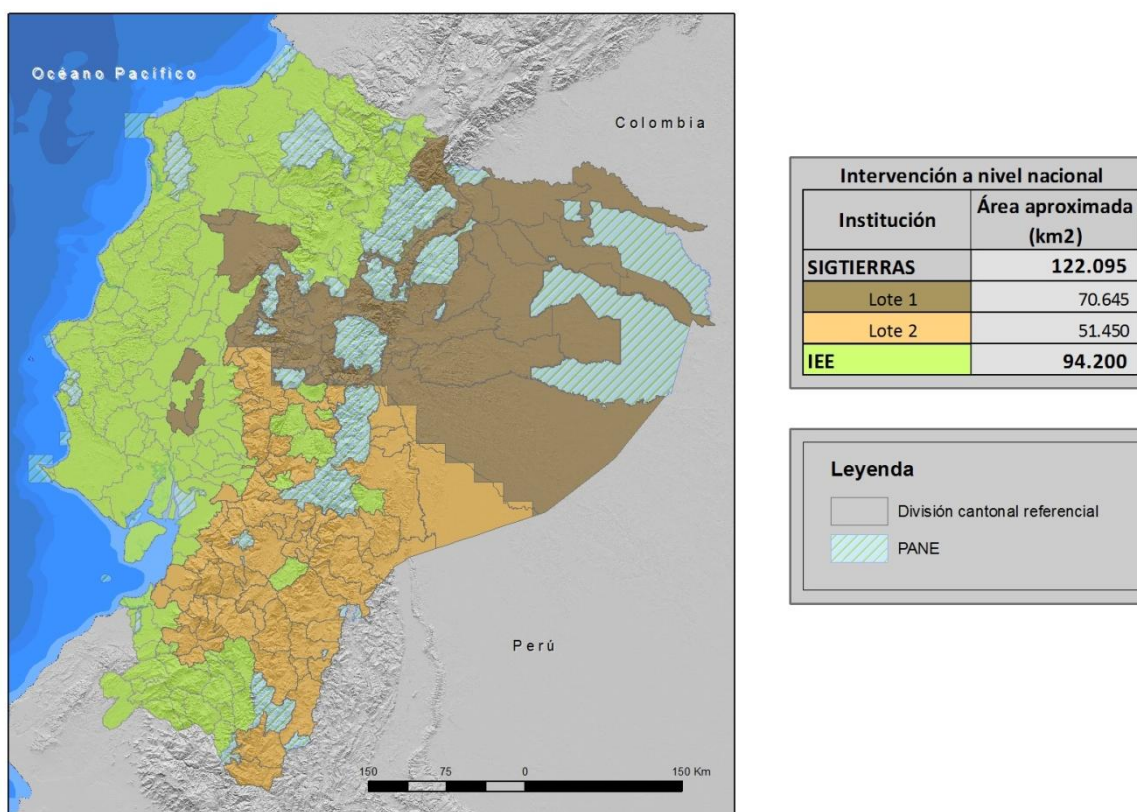

Fuente: CTN

1.1. El Proyecto de Cartografía Temática de Ecuador

El Levantamiento de Cartografía Temática a Escala 1:25.000 de Ecuador (LCT) pretende generar, en un área de trabajo de 122.095 km², cartografía digital y bases de datos territoriales sobre: Geomorfología, Suelos y su Capacidad de uso, Dificultad de Labranza, Cobertura y uso de la tierra, Zonas homogéneas de cultivo y Sistemas Productivos. Para todo el territorio nacional se ha realizado la actualización de la cartografía existente de Peligros Volcánicos y se han elaborado cartografías de Accesibilidad a la Red Vial, a Infraestructuras de Acopio y Facilidades Agrícolas, a Centros Económicos Importantes y Zonas Homogéneas de Accesibilidad.

El proyecto, financiado por el Banco Interamericano de Desarrollo, consta de dos LOTES, según consta en la Figura 1.1:

- i. LOTE 1, que ocupa una superficie de 70.645 km²; y,
- ii. LOTE 2, que ocupa una superficie de 51.450 km² y en ambos se incluyen las temáticas a nivel de territorio nacional.

Los dos lotes fueron adjudicados al Consorcio TRACASA-NIPSA (CTN) mediante los Contratos de Servicios de Consultoría Nos. UE MAGAP-PRAT-105-2013 para el Levantamiento de Cartografía Temática a Escala 1:25.000, Lote 1 y UE MAGAP-PRAT-106-2013 para el Levantamiento de Cartografía Temática a Escala 1:25.000, Lote 2, ambos de fecha 9 de diciembre de 2013.

1.2. Objetivos

1.2.1. Objetivos generales del proyecto

El proyecto de Levantamiento de Cartografía Temática (LCT) tiene como objetivos generales, entre otros, los siguientes:

- Identificar la calidad del suelo de todo el país.
- Identificar sus mejores usos: cultivos más productivos y tecnologías más adecuadas para el territorio.
- Apoyar al mejor uso y aprovechamiento de los recursos vegetales del territorio y contribuir a elevar su productividad agropecuaria.
- Apoyar la planificación y el ordenamiento territorial a nivel parroquial, cantonal, municipal y provincial.

La Cartografía Geomorfológica, dentro de los objetivos generales del conjunto del proyecto, aporta las bases de conocimiento del paisaje físico y constituye uno de los principales insumos para el levantamiento edafológico, formando con éste la componente Geopedológica. De hecho, para entender los procesos de formación de suelos se ha de disponer de un profundo conocimiento de su entorno geomorfológico. La geopedología, por lo tanto, se entiende como la integración de la geomorfología y la pedología usando como herramienta la primera para mejorar y acelerar los levantamientos de suelos, así como para implementar un modelo espacial que facilite su caracterización y permita establecer sus posibles relaciones con el paisaje.

1.2.2. Objetivos del estudio geomorfológico

Los objetivos específicos de la Cartografía Geomorfológica son:

- Generar una cartografía y base de datos asociada que permitan comprender el territorio de estudio desde el punto de vista de su relieve y paisaje físico.
- Categorizar el territorio, a través de un sistema jerárquico, en unidades que presentan rasgos y características comunes según la escala de análisis realizada. De más general a más particular, el territorio queda definido por diferentes Regiones, Dominios Fisiográficos, Contextos Morfológicos y Geoformas (o Unidades Geomorfológicas), categoría ésta última que supone la de mayor detalle de las consideradas.
- Disponer de una cartografía de referencia que, además de su utilidad para el levantamiento edafológico, constituya un elemento de referencia para otras actividades del proyecto y una fuente de información fundamental para la implementación de planes, programas y proyectos con incidencia en el territorio.

1.3. Antecedentes de este estudio

El Gobierno del Ecuador requirió disponer entre sus estrategias, a finales de la década pasada, de un conjunto de geoinformación que contribuyera a la gestión territorial, mejoramiento y sostenibilidad de la productividad agraria. El proyecto de Generación de Geoinformación fue declarado prioritario por el Gobierno Nacional, en consideración a la necesidad de contar con información fundamental actualizada sobre aspectos edáficos, hidrológicos, climáticos y socioeconómicos, importantes para el desarrollo del país. El estudio geomorfológico queda incluido como una de las actividades del proyecto.

SIGTIERRAS, Programa Sistema Nacional de Información y Gestión de Tierras Rurales e Infraestructura Tecnológica del Ministerio de Agricultura, Ganadería, Acuicultura y Pesca (MAGAP), gestiona la construcción de una base de datos de tierras rurales y se encarga de obtener y proporcionar información para la planificación del desarrollo nacional, el ordenamiento territorial y las decisiones estratégicas para el área rural, entre otras funciones. Desde 2013 es responsable de continuar con el proyecto de Cartografía Temática, iniciado unos años antes.

La generación de geoinformación, con metodología y planteamientos que en gran parte se continúan en este proyecto, fue comenzada por CLIRSEN (actualmente IEE, Instituto Espacial Ecuatoriano) en 2009, en coordinación con SENPLADES (Secretaría Nacional de Planificación y Desarrollo). Ese mismo organismo ya había llevado a cabo diversos estudios geomorfológicos con anterioridad, que seguían, a grandes rasgos, las pautas establecidas en trabajos anteriores generados en el convenio PRONAREG-ORSTOM.

El PRONAREG (Programa Nacional de Regionalización Agraria), del Ministerio de Agricultura y Ganadería del Ecuador, fue un programa que trabajó en los años 70 y 80 del pasado siglo XX, para realizar el inventario socioeconómico y de los recursos naturales renovables, en el que colaboró la institución francesa ORSTOM (*Office de la Recherche Scientifique et Technique Outre-mer*). Consecuencia de esta colaboración fueron los mapas morfopedológicos (escalas 1:200.000 y 1:500.000), realizados entre los años 1979 a 1984, destacada fuente de información territorial a pequeña-mediana escala. La colaboración PRONAREG-ORSTOM culminó, en lo que se refiere específicamente a la relación entre paisaje, geomorfología y suelos, con la publicación "Los paisajes naturales del Ecuador: las regiones y paisajes del Ecuador" (IPGH, ORSTOM e IGM, 1997, bajo la coordinación científica de A. Winckell). En dicha publicación, además, se incluye el Mapa de *Paisajes Naturales del Ecuador* a Escala 1:1.000.000. Este trabajo es, desde su aparición, la principal referencia a nivel nacional en las temáticas geomorfológica y geopedológica.

II. METODOLOGÍA

2.1. Características del producto esperado

El área general de trabajo se localiza en el territorio nacional continental, siendo la unidad de estudio el cantón.

Como parámetros y unidades específicas de trabajo se establecen las siguientes:

- Escala: 1: 25.000
- Nivel de Estudio: semi-detallado
- Unidad mínima de mapeo: 1 ha
- Sistema espacial de referencia: SIRGAS UTM Zonas 17S y 18S
- Formato digital de entrega: *.gdb
- Insumos básicos: ortofotos, modelo digital del terreno (MDT), mapas geológicos, de paisaje, geomorfológicos y morfo-pedológicos
- Técnica: fotointerpretación geomorfológica digital 3D
- Campo: comprobación de unidades geomorfológicas interpretadas
- Productos a entregar: mapa temático y memoria técnica geomorfológica

2.2. Etapas metodológicas

Los principales procesos llevados a cabo en las fases de diseño y producción de la cartografía geomorfológica se esquematizan en la figura 2.1.

Figura 2.1. Mapa sintético de procesos en el diseño y producción de la cartografía geomorfológica.

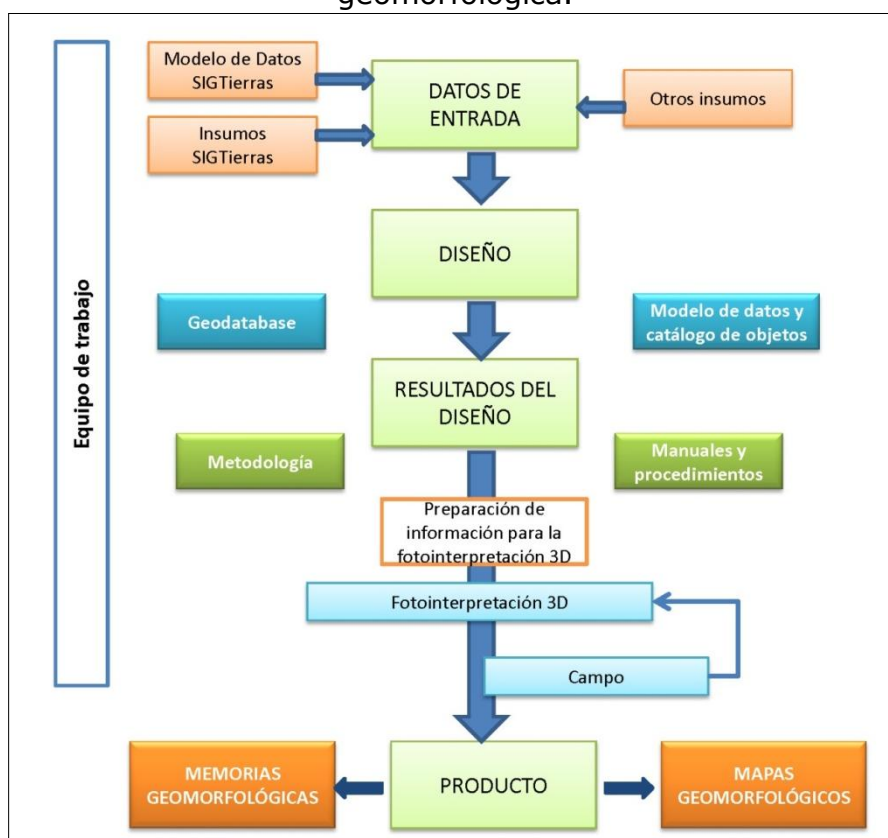

Fuente: CTN

En los siguientes subapartados, se sintetizan las principales actividades y tareas que se han llevado a cabo para cubrir los objetivos del estudio geomorfológico y para la obtención de los diferentes productos de que consta.

2.2.1. Recopilación de información

Esta fase comprende:

- Preparación de los insumos básicos: MDT y ortofotos (en áreas no cubiertas por ortofotos se utilizan distintos tipos de imágenes satelitales).
- Preparación y obtención de información auxiliar: red de drenaje, mapa de pendientes y mapa de sombras con efecto 3D a partir del MDT (*hillshade*).
- Revisión de otros levantamientos y cartografías preexistentes y de su disponibilidad: mapas morfológicos, geológicos, morfopedológicos, mapas topográficos y mapas de curvas de nivel, principalmente.

2.2.1.1. Insumos básicos: MDT, ortofotos y otras imágenes

En algo más del 90% del área de estudio, se dispone de MDT y ortofotos, facilitados por SIGTIERRAS. En estas zonas, se procede directamente a construir el modelo estéreo sintético por carta 1:50.000.

En el área restante, se genera el MDT de dos formas: a) en zonas de cierta amplitud y continuidad (que, en total, representan unos 10.300 km²), se utilizan los fotogramas de los vuelos 1:60.000 del IGM y se procede a su aerotriangulación con el apoyo de la cartografía 1:50.000, finalizando mediante un proceso de correlación hasta obtener el MDT; b) en pequeñas zonas y pasillos sin MDT ni ortofotos (que suponen alrededor de 480 km²), se genera el MDT utilizando la información de las curvas de nivel de la cartografía 1:50.000 y otros MDT disponibles, de tal forma que queden en continuidad con el resto del territorio colindante.

En las zonas no cubiertas por ortofotos, se dispone de alguna de las siguientes imágenes satelitales: Rapideye, Spot 6, VHR, WorldView-1 y WorldView-2.

2.2.1.2. Insumos complementarios

Los insumos complementarios, básicamente, son:

- Cartografía geológica. La base principal de esta información procede de la cartografía geológica del INIGEMM (Instituto Nacional de Investigación Geológica, Minero, Metalúrgico), a escalas 1:100.000 (Sierra y Costa) y 1:250.000 (Oriente). Dicha cartografía geológica fue proporcionada al inicio de este proyecto, en febrero de 2014, por el mencionado organismo, competente en el levantamiento y difusión de dicha información, y que constituye el principal referente de tal información.
La mayoría de estos mapas están publicados por instituciones antecesoras al INIGEMM, organismo que asume desde 2009 las competencias referidas a la generación de información geológica del país y que con anterioridad fue denominado DGGM (Dirección General de Geología y Minas) y CODIGEM (Corporación de Desarrollo e Investigación Geológico-Minero-Metalúrgica). Otros organismos, como INEMIN (Instituto Ecuatoriano de Minería), también participaron en la publicación de algunas de estas cartas.

Asimismo, se han utilizado otras fuentes de información en función de la situación del área a fotointerpretar, de la disponibilidad de cartografías geológicas públicas y de carácter oficial, y de que dichas cartografías cubrieran, bajo criterios homogéneos, una extensión significativa de territorio. Los mapas geológicos de la República del Ecuador a escala 1:1.000.000 (años 1982 y 1993), el Mapa Geológico de la Cordillera Occidental del Ecuador (escala 1:200.000, años 1997 y 1998) y el Mapa Geológico de la Cordillera Oriental (escala 1:500.000, año 1994), preparados y publicados por la CODIGEM con la colaboración de organismos británicos, han sido otras fuentes de información geológica adicionales.

- Mapas geomorfológicos, morfopedológicos y de suelos, realizados por PRONAREG-ORSTOM, a escala 1:200.000 (Costa y Sierra) y 1:500.000 (Amazonía), realizados entre los años 1979 y 1984.
- Mapas de sombras con efecto 3D, elaborado a partir del MDT y el modelo *hillshade* de ArcMap.
- Red de drenaje generada a partir del MDT, con ayuda de la delimitada en la cartografía a escala 1:5.000. Las herramientas que se utilizan para su obtención son ArcGIS 10, ArcHydro y ETGeowizard.
- Mapa de pendientes. Información generada a partir del MDT (de 3 metros en Sierra, 4 metros en Costa y 5 metros en Amazonía).
- Mapa de Paisajes Naturales del Ecuador, escala 1: 1.000.000 (Winckell, 1997), cartografía que ha servido de base para establecer el sistema de jerarquía del relieve en que se estructura la información geomorfológica.
- Mapa topográfico 1:50.000. Mapa en formato *ráster*, que sirve de referencia para una primera comprensión del relieve y sus formas más características, así como para conocer la extensión de la red vial. Además, proporciona la información básica sobre la toponimia.
- Curvas de nivel de los mapas topográficos 1:50.000. Esta información, en formato vectorial, sirve para una primera contextualización del mapa, como una ayuda a la delimitación de recintos y una herramienta adicional para comprobación o corrección de ciertos parámetros (pendientes, desnivel relativo, longitud de vertiente) que caracterizan a dichos recintos.

2.2.2. Fotointerpretación

La fotointerpretación es la técnica básica de adquisición de información para la elaboración del mapa geomorfológico. Consiste en la subdivisión del territorio en Unidades Geomorfológicas, o Geoformas, entendidas éstas como porciones del paisaje identificables respecto a las de su entorno inmediato y que presentan características homogéneas en cuanto a su génesis (procesos formadores), morfología (forma del terreno), morfometría (pendiente, desnivel relativo, longitud de vertiente), procesos morfodinámicos actuantes y material constitutivo (formación geológica o depósito superficial sobre el que se asienta).

La metodología se basa en la generación de información básica, obtenida a partir de la fotointerpretación digital 3D con los insumos principales (MDT y ortofotos) y tomando como referente los insumos complementarios anteriormente citados.

El proceso de fotointerpretación cubre las siguientes etapas:

- Identificación y delimitación de las diferentes geoformas, o unidades geomorfológicas, existentes en el área, en base a las características del relieve, los modelos de drenaje y la información proporcionada por los diferentes insumos. La delimitación de las geoformas se realiza mediante

digitalización de polígonos identificados como geoformas, a escala 1:10.000, con líneas que aparezcan suavizadas, a partir del modelo tridimensional utilizado.

- Asignación de atributos en cada geoforma delimitada, con ayuda del software implementado.

La asignación de atributos a cada una de las geoformas delimitadas permite caracterizarlas a través de una serie de rangos o variables específicos de cada atributo, definidas previamente. Los atributos considerados son los siguientes:

- Nombre de la geoforma.
- Región, Dominio Fisiográfico y Contexto Morfológico (atributos relacionados con las unidades jerárquicas de relieve en que se encuadra la geoforma).
- Génesis (grupo genético, o tipo de modelado, al que pertenece cada tipo de geoforma).
- Formación geológica y litología.
- Forma de la cima, forma de la vertiente y forma del valle (atributos morfológicos).
- Desnivel relativo, longitud de vertiente y pendiente (atributos morfométricos).
- Forma de drenaje y densidad de drenaje (atributos relacionados con el drenaje superficial).

Las principales características de cada uno de estos atributos y los rangos o valores que pueden tomar se detallan en el Anexo IV: Atributos de las geoformas.

Cada geoforma delimitada, tal como se explica en dicho Anexo IV, se encuadra en un sistema jerárquico de relieve y paisaje, que contempla tres niveles u órdenes. De más general a más particular son:

- Región
- Dominio Fisiográfico
- Contexto Morfológico

La fotointerpretación finaliza con:

- Definición de puntos para su posterior comprobación sobre el terreno y definición de itinerarios (*tracks*) a realizar en campo.
- Revisión cartográfica de los polígonos (delimitación y topología), su empate con hojas adyacentes y la correcta asignación de atributos de todos los polígonos, mediante las reglas y criterios de validación establecidos.

2.2.2.1. *Software* empleado

El sistema de trabajo se basa en la tecnología ArcSDE (motor de base espacial), un componente básico de ArcGIS Server. Gestiona los datos espaciales en un sistema de gestión de bases de datos relacionales (RDBMS) y le permite acceder a los clientes de ArcGIS. Los fotointérpretes trabajan sobre la misma *Geodatabase* (GdB), de tal manera que cada nuevo recinto digitalizado aparece reflejado inmediatamente en la GdB y el resto de fotointérpretes lo puede visualizar.

La herramienta de producción de la cartografía geomorfológica se fundamenta en la combinación de *Purview* y *Vector Factory*, ambas integradas en ArcGis. La

herramienta *Purview* permite la visión tridimensional, así como editar y digitalizar en 3D de forma directa. *Vector Factory* facilita, desde una pantalla táctil, la ejecución y enlace de múltiples comandos y opciones, reduciendo sensiblemente el número de clics por parte del operador.

2.2.3. Fase de campo

2.2.3.1. Criterios para la validación en campo

Obtenidos los mapas preliminares, se procede a realizar el trabajo de campo con el objetivo de verificar *in situ* las unidades geomorfológicas cartografiadas y sus atributos.

La actividad en el campo consiste en realizar recorridos, principalmente a través de ejes viales transitables en vehículo 4x4, complementados con desplazamientos a pie, con el objetivo de caracterizar los puntos de comprobación prefijados y adecuar la cartografía preliminar. Es primordial encontrar sitios con afloramientos donde se pueda verificar la relación Unidad Geomorfológica y tipo de roca o depósito superficial, visitando el mayor número posible de tipos de unidades geomorfológicas.

2.2.3.2. Validación y adquisición de datos de campo

En campo, la actividad contempla:

- Visita a los puntos definidos en el itinerario y descripción de los mismos mediante ficha de campo, incorporada a la *tablet* (ver Anexo I). Verificación de atributos asignados en gabinete y corrección de los mismos, en su caso.
- Generación de documentación asociada (itinerarios o "*tracks*" y puntos de observación georreferenciados directamente a partir de la *tablet*, así como toma de fotografías con el mismo dispositivo).
- Ubicación de afloramientos existentes para la descripción del macizo rocoso o depósito superficial (en la misma ficha).
- Toma de muestras si resulta necesario.
- Identificación de unidades geomorfológicas no interpretadas o dudosas.

En ciertos cantones pueden no existir fichas de campo, debido a la imposibilidad de recorrerlos por ausencia de viales transitables en la época prevista de realización de la campaña de campo. En estas situaciones, se tomó en consideración para la fotointerpretación y la asignación de los correspondientes atributos las fichas levantadas en otros cantones limítrofes o próximos, que guardaran relación morfológica con el cantón en el que dichos recorridos no pudieron llevarse a cabo.

2.2.4. Integración de datos y adecuación cartográfica final

La información recopilada en campo se procesa en gabinete. Para ello, se ingresa en el sistema la información recogida en el dispositivo de campo (*tablet*) y se procede a la corrección y ajuste de unidades geomorfológicas. Complementariamente, se prepara un reporte interno con las principales incidencias (fecha de visita de la hoja u hojas validadas, calidad y cobertura de la infraestructura vial, porcentaje de puntos visitados sobre el total previsto, adecuación del equipamiento y material de campo, etc.).

2.2.5. Mapa y leyenda

Una vez finalizadas las etapas anteriores, se procede a la preparación de la salida cartográfica.

Como pasos finales, se ingresan los límites constantes a la fotointerpretación: base topográfica, cuerpos de agua, Patrimonio de Áreas Naturales del Estado (PANE) y límites cantonales. Se prepara el *layout* (composición del plano para la salida gráfica) y se ajusta el diseño para su impresión en PDF o papel. La salida cartográfica se realiza por hoja 1:50.000 y por cantón.

2.2.5.1. Explicación de la leyenda

En la leyenda del mapa aparecen las distintas geoformas identificadas en el territorio que representa el mapa, ordenadas según génesis (grupos y, en su caso, subgrupos). A todas las geoformas se les asigna una clave identificativa única (de entre 2 y 4 caracteres), colores que ayuden a identificarlas en relación al grupo o subgrupo genético en el que se encuadran y, en el caso de geoformas que llevan depósitos superficiales asociados, una trama.

En el Anexo III se presenta un glosario de todas las geoformas contempladas en el proyecto.

El número de grupos genéticos considerados en el área de estudio del proyecto suponen un total de trece. Algunos de ellos presentan, además, subdivisiones que aglutinan geoformas con rasgos morfológicos similares o que obedecen a procesos formadores muy análogos. Los grupos y subgrupos considerados se presentan en el Cuadro 2.1. Las principales características de estos trece grupos genéticos se recogen en el Anexo IV (Atributos de las geoformas).

Cuadro 2.1. Grupos genéticos y subgrupos en que se encuadran las geoformas.

GRUPO GENÉTICO (tipo general de modelado)	SUBGRUPO	EJEMPLOS DE GEOFORMAS	CLAVE
FLUVIAL	Valles fluviales y formas relacionadas con predominio de sedimentación	Valle fluvial, llanura de inundación	F1
	Encajamientos e incisiones fluviales	Barranco	E2
	Canales fluviales	Cauces y meandros ocasionalmente funcionales	C2
	Terrazas	Terraza media	Tm
	Conos de esparcimiento	Superficie de cono de esparcimiento disectado	Co2
	Conos de deyección	Superficie de cono de deyección disectado	Cd3
	Otras formas	<i>Badlands</i>	Fb1
FLUVIO-LACUSTRE	En valles-terrazas	Áreas endorreicas en llanuras aluviales y terrazas	Fl1
	En otros ambientes	Depresión lagunar	Fo1

Cuadro 2.1. Grupos genéticos y subgrupos en que se encuadran las geoformas (continuación).

GRUPO GENÉTICO (tipo general de modelado)	SUBGRUPO	EJEMPLOS DE GEOFORMAS	CLAVE
LADERAS	Laderas rectilíneas	Vertiente rectilínea con salientes rocosos	Lr3
	Laderas abruptas	Vertiente abrupta con fuerte disección	La2
	Laderas heterogéneas y otras morfologías	Vertiente heterogénea con fuerte disección	Lh4
	Depósitos de ladera	Coluvión antiguo	Col2
	Piedemonte	Glacis de esparcimiento	Pd1
GLACIAR Y PERIGLACIAR	Formas glaciares	Circo glaciar	Gf1
	Depósitos glaciares	Morrena de fondo	Gd1
	Periglaciar	Afloramientos rocosos en ambiente periglaciar	Gp3
VOLCÁNICO	Antiguos edificios	Pitones o agujas volcánicas	Va2
	Conos inactivos	Cono sin actividad volcánica actual e intenso retoque glaciar	Vci1
	Conos activos	Cono muy bien conservado con actividad volcánica actual y sin retoque glaciar	Vca3
	Formas asociadas a conos	Rampas de piedemonte de cono volcánico	Vc8
	Domos	Domo volcánico	Dom
	Relieves diversos	Relieve volcánico colinado alto	Rv10
MARINO	Depósitos actuales	Playa marina	Mac1
KÁRSTICO	-	Dolina, campo de dolinas	Kt6
METEORIZACIÓN	-	Colinas en media naranja	Met1
EÓLICO	-	Campo de dunas	Eod2
ESTRUCTURAL	Capas horizontales	Superficie de mesa o meseta	Eh1
	Capas inclinadas	Frente de cuesta	Ei3
	Capas subverticales	Barra o cresta estructural	Esv
	Capas plegadas	Superficies y planos estructurales originados en capas plegadas	Epl
	Superficies residuales	Restos de superficie estructural	Esr
	En materiales volcánicos	Niveles estructurales sobre lavas endurecidas	Ev1
TECTÓNICO-EROSIVO	-	Relieve colinado medio	Rt4

Cuadro 2.1. Grupos genéticos y subgrupos en que se encuadran las geoformas (continuación).

GRUPO GENÉTICO (tipo general de modelado)	SUBGRUPO	EJEMPLOS DE GEOFORMAS	CLAVE
POLIGÉNICAS	Coluvio aluvial	Coluvio-aluvial reciente	Coa1
	Superficies de erosión y planicies intermontanas	Planicie intermontana	SP3
	Superficies horizontales	Superficie horizontal disectada	Sh3
	Superficies inclinadas	Abrupto de superficie inclinada	Si4
	Altas superficies	Superficie alta disectada	Sa2
	Relieves residuales	Cerro testigo	Rr4
	Aristas, divisorias e interfluvios	Interfluvio de cimas redondeadas	Ar1
	Sustrato diverso	Macizo rocoso	Sdv1
OTRAS	-	Superficie intervenida	O5

Fuente: CTN

2.2.5.2. Esquemas: Relieve y Paisaje (Contextos Morfológicos), Esquema Geológico y Pendientes

En estos tres esquemas, a escala 1:250.000, se recoge información complementaria al mapa principal. Dicha información cartográfica se elabora, para su adecuada lectura y representación, mediante un proceso de generalización cartográfica.

El esquema de *Relieve y Paisaje* presenta los Contextos Morfológicos identificados en el área del mapa. En el Anexo IV (Atributos de las geoformas, epígrafe 1) se explica el sistema de jerarquía de relieve adoptado, en el que los Contextos Morfológicos representan uno de los niveles u órdenes contemplados, así como la relación de todos ellos y su inclusión en los diferentes Dominios Fisiográficos y Regiones.

En el *Esquema Geológico* aparecen las distintas formaciones geológicas del mapa, con la asignación de un símbolo que las identifica, coloreadas según edades. Los símbolos empleados para cada una de las formaciones geológicas o depósitos superficiales no tienen carácter oficial, aunque para ello se ha tenido en cuenta la simbología utilizada en publicaciones de amplio reconocimiento y uso: hojas geológicas 1:100.000 y 1:250.000 publicadas por el INIGEMM u organismos predecesores y Léxico estratigráfico del Ecuador (Bristow y Hoffstetter, 1977). Especialmente para depósitos superficiales y otros grupos litológicos que no tienen reconocimiento de formación, así como para ciertas formaciones geológicas, se ha acordado la adopción de códigos propios, siguiendo criterios análogos a los utilizados en dichos trabajos de referencia.

El término "formación" está utilizado en sentido amplio e incluye tanto a rocas del sustrato ("*bedrock*", en terminología anglosajona) como a formaciones o depósitos superficiales, habitualmente del Cuaternario. En el Anexo IV (epígrafe 3, Atributos geológicos: formación geológica y litología) se explica con mayor detalle las denominaciones empleadas y su significado.

El esquema de *Pendientes* recoge los distintos rangos de inclinación existentes en el área, expresados en porcentaje. La denominación de los diferentes rangos de pendiente y su inclinación porcentual son: plana (de 0 a 2%), muy suave (de más de 2% a 5%), suave (de más de 5% a 12%), media (de más de 12% a 25%), media a fuerte (de más de 25% a 40%), fuerte (de más de 40% a 70%), muy fuerte (de más de 70% a 100%) y escarpada (más de 100%).

2.3. Control de calidad

La Gestión de Calidad en los trabajos de cartografía geomorfológica se enmarca y es coherente con el Plan de Calidad del conjunto del proyecto del que forma parte. Dicho Plan de Calidad afecta a todos los procesos y productos del trabajo y señala los principales hitos que debe cumplir para cada una de las temáticas, cuyas relaciones con los principales procesos se muestran en la Figura 2.2.

Figura 2.2. Plan de calidad en la cartografía geomorfológica, principales hitos.

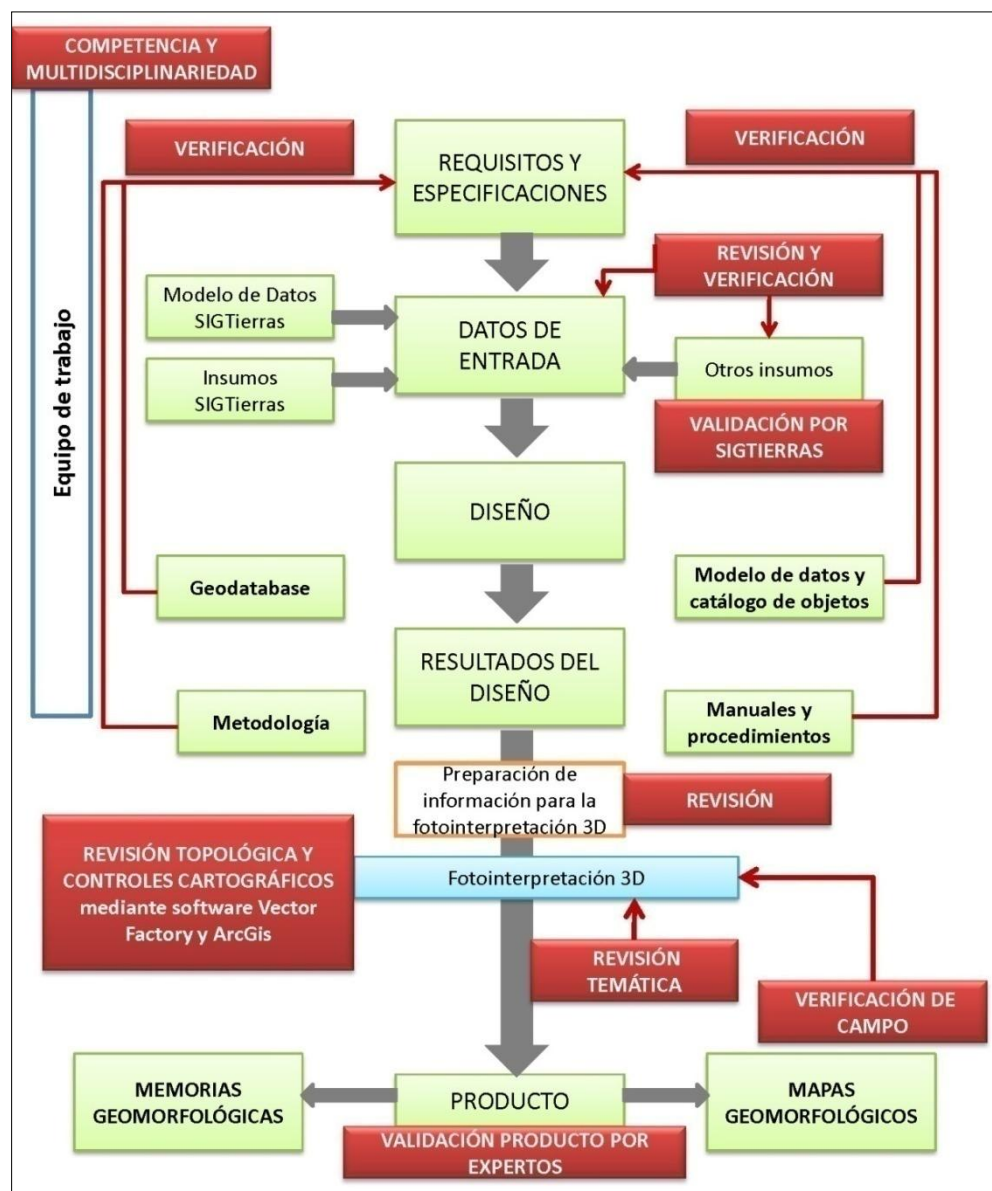

Fuente: CTN

Estos hitos son los siguientes:

- Competencia y equipo de trabajo multidisciplinar para llevar a cabo las tareas y actividades previstas. Además de la adecuada selección de personal, se ha llevado a cabo la capacitación oportuna para homogeneizar criterios y enseñar el manejo de las herramientas de trabajo.
- Revisión y verificación de la disponibilidad de los datos de entrada (insumos básicos e insumos complementarios).
- Verificación de que todos los productos obtenidos en la fase de diseño (Geodatabase, Modelo de Datos y Catálogo de Objetos; Metodología; Manuales y Procedimientos) se adecúan a los requisitos y especificaciones.
- Control topológico y coherencia cartográfica.
- Control de calidad temática, tanto a lo largo del proceso de fotointerpretación como a la finalización del mismo.

2.4. Insumos utilizados para la cartografía geomorfológica del cantón

Se ha utilizado el conjunto de la información referida en los apartados 2.2.1.1 (Insumos básicos: MDT, ortofotos y otras imágenes) y 2.2.1.2 (Insumos complementarios). En lo que respecta a los insumos de base de generación de los MDT, en el cantón Pasaje se han utilizado los que aparecen en la Figura 2.3.

Figura 2.3. Insumos de base de generación de los MDT en el cantón de Pasaje.

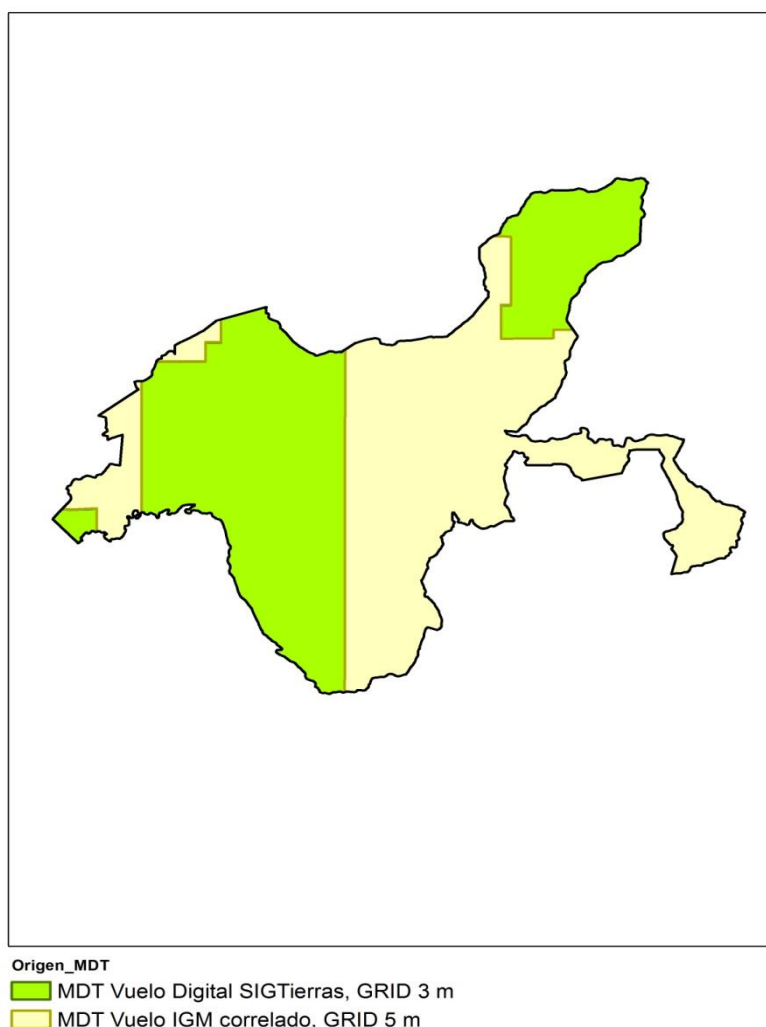

Fuente: CTN

En lo referente a la información geológica, las principales fuentes de información utilizadas han sido:

- DGGM-UK (Dirección General de Geología y Minas; Misión Británica), 1980. Hoja Geológica: Hoja Geológica: Machala (Hoja 36). esc. 1:100.000. *DGGM-UK*. Quito.
- DGGM-INEMIN (Dirección General de Geología y Minas; Instituto Ecuatoriano de Minería), 1986. Hoja Geológica: Santa Rosa (Hoja 37). esc. 1:100.000. *DGGM-INEMIN*. Quito.
- CODIGEM-BGS (Corporación de Desarrollo e Investigación Geológico-Minera-Metalúrgica; British Geological Survey), 1997 y 1998. Mapa Geológico de la Cordillera Occidental del Ecuador. esc. 1:200.000. (publicado en 5 hojas). *CODIGEM*. Quito.

Para la ubicación general y la toponimia del cantón, se emplearon las hojas topográficas a escala 1:50.000 proporcionadas por el IGM (Instituto Geográfico Militar), recogidas en el Cuadro 2.2.

Cuadro 2.2. Índice de cartas topográficas utilizadas para el cantón Pasaje.

Código	Cartas Topográficas
NVI_A3	Machala
NVI_A4	Uzhcurrumi
NVI_C1	Santa Rosa de El Oro
NVI_C2	Chilla

Fuente: IGM (Instituto Geográfico Militar)

III. RESULTADOS

3.1. Levantamiento de información

La comprobación de campo del cantón Pasaje se realizó entre los días 21, 22 y 30 de noviembre de 2014 y 2 y 4 de diciembre 2014, con varios recorridos previamente establecidos por todo el cantón. Finalmente se levantaron fichas de campo de 44 puntos (Figura 3.1 y Anexo II).

Toda esta información se ingresó en una base de datos *SQL Server*, en la que igualmente queda registrada la cartografía digital.

Figura 3.1. Localización de recorridos y fichas de campo del cantón Pasaje.

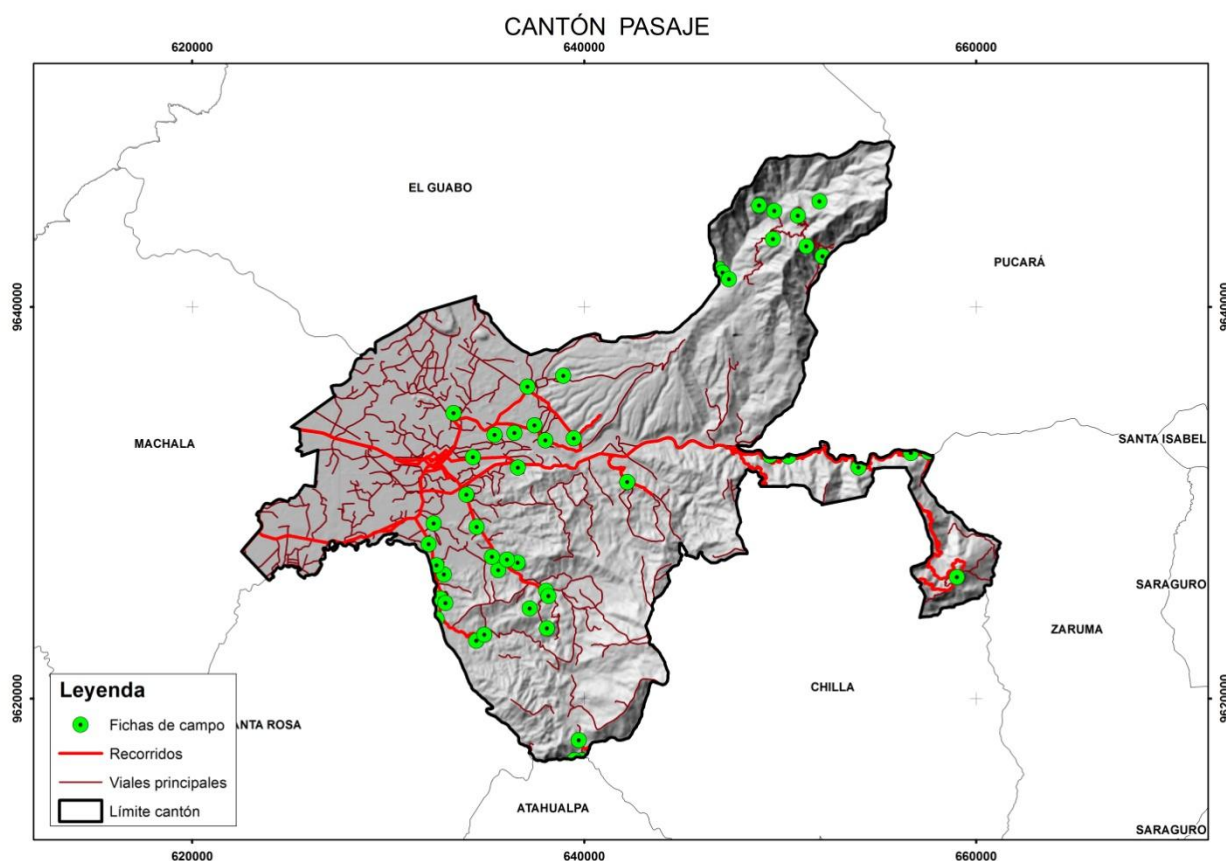

Fuente: CTN

La definición y características de las diferentes Regiones, Dominios Fisiográficos y Contextos Morfológicos, que se explican los siguientes apartados 3.2 y 3.3, están basadas en Winckell (1997).

3.2. Regiones y Dominios Fisiográficos

El conjunto del cantón, con una extensión total de aproximadamente 457 km² y una superficie del área de estudio de igual tamaño, se encuentra incluido dentro de la región Costa y en la región Sierra.

Se diferencian cinco dominios fisiográficos. Su distribución geográfica se presenta en la Figura 3.2, y la extensión que ocupa cada uno de ellos en el cantón se muestra en el Cuadro 3.1.

Cuadro 3.1. Regiones y dominios fisiográficos presentes en el cantón Pasaje.

REGIÓN	DOMINIO FISIOGRAFICO	Superficie	Porcentaje
SIERRA	Vertientes externas de la Cordillera Occidental	279 km ²	61%
	Medio aluvial de Sierra	6 km ²	1,4%
COSTA	Piedemonte andino occidental	67 km ²	15%
	Baja llanura aluvial inundable de la Costa	96 km ²	21%
	Medio aluvial costero	9 km ²	2%

Fuente: CTN

Figura 3.2. Distribución geográfica de los diferentes dominios fisiográficos presentes en el cantón Pasaje.

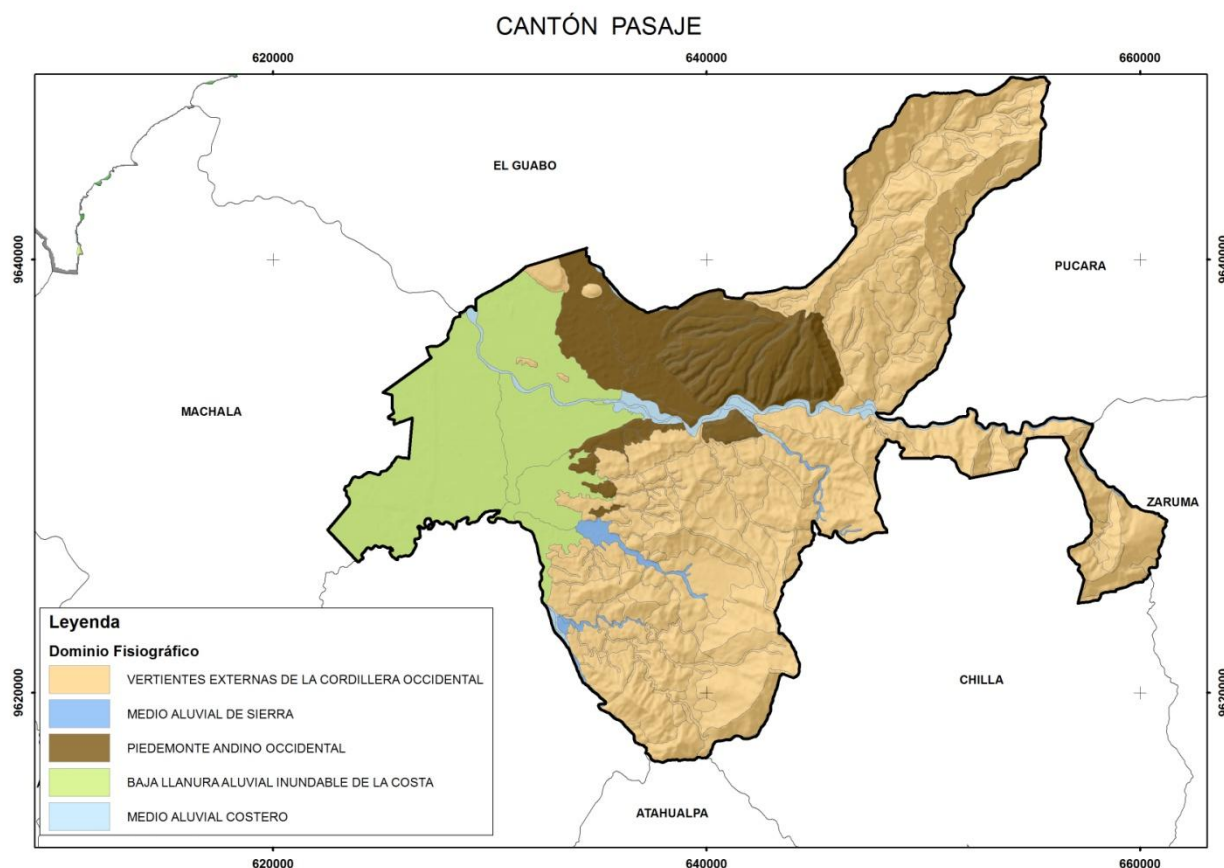

Fuente: CTN

3.2.1. Dominio Fisiográfico Vertientes externas de la Cordillera Occidental

Entre las zonas más elevadas de la Cordillera Occidental, que se corresponden con el dominio fisiográfico de las Cimas frías, y la región Costa, se encuentra este dominio. Se encuentra en una franja de entre 20 y 50 kilómetros de anchura, con dirección NNE-SSO, la cual llega a alcanzar desniveles relativos de hasta 2.000 y 3.000 metros, lo que proporciona una idea de lo escarpado del mismo.

Da lugar a morfologías muy variadas y con características diferentes en función del tipo de sustrato sobre el que se presenta y de la existencia o ausencia de cobertura piroclástica. Las vertientes sobre antiguas formaciones volcánicas, con o sin cobertura piroclástica, presentan una gran heterogeneidad y procesos morfodinámicos muy activos, ligados a una intensa erosión lineal. Sobre sustrato predominantemente granítico y granodiorítico, estas vertientes aparecen con un modelo de disección homogéneo, sin orientaciones preferentes, así como con profundas arenizaciones y otras alteraciones, lo que proporciona a menudo un relieve relativamente deprimido respecto al de las rocas encajantes que lo circundan. En este cantón casi no se observan litologías graníticas, siendo mayoritariamente formaciones volcánicas y sedimentarias, sobre las que se desarrolla un relieve abrupto en la zona oriental del dominio, que se va suavizando ligeramente hacia la zona occidental.

Este dominio es el más extenso del cantón Pasaje y se localiza a lo largo de toda la franja oriental del cantón; se corresponde aproximadamente con el 61% de la superficie total del cantón o un equivalente de 279 km². Está representado por un relieve de vertientes, heterogéneas principalmente, relieves volcánicos y colinados y una red de drenaje formada mayoritariamente por barrancos.

3.2.2. Dominio Fisiográfico Medio aluvial de Sierra

El dominio incluye las diferentes formas fluviales de la red hidrográfica actual y sus depósitos asociados en la región Sierra.

Se consideran pertenecientes a este dominio, con carácter general, los valles fluviales-llanuras de inundación y sistemas de terrazas asociados. Las formas fluviales de incisión (barrancos, valles en V, gargantas) y ciertas formas poligénicas ligadas directamente al drenaje (coluvio-aluviales) se incluyen dentro del contexto morfológico en que se emplacen, salvo que manifiesten continuidad con el resto del sistema fluvial y atraviesen más de un contexto morfológico.

En el Cantón Pasaje esta unidad está dominada por la acción de los ríos Chillayacu al este; San Agustín y Raspa al sur; Caracay en el centro este y Papayacu al centro sur. Los valles fluviales, llanura de inundación y terrazas bajas son los más abundantes en este dominio fisiográfico, formando depósitos aluviales característicos de la geoforma (arenas, limos, arcillas y conglomerados).

3.2.3. Dominio Fisiográfico Piedemonte andino occidental

Este dominio se extiende al pie de los relieves andinos, hacia la costa, desde Santo Domingo, al norte, hasta Machala, al sur, a través de una serie continua de conos coalescentes de esparcimiento y deyección. Presentan una anchura promedio de entre 10 a 20 km, aunque al oeste de Bucay, a la altura de Guayaquil, alcanzan 50 km. La altitud varía entre 800 a 1.000 msnm en las zonas apicales de los conos hasta

los 20 msnm en la zona de contacto con el dominio Baja Llanura aluvial inundable de la Costa.

Los conos de esparcimiento y otros depósitos que conforman este piedemonte presentan gran variedad textural en sus materiales (gravas, arenas y limo arcilloso). La disección en ellos es de nula a moderada, con pendientes medias a bajas que se suavizan aguas abajo. En toda la zona septentrional, las diferencias que pudieran provenir del sustrato quedan menos definidas debido a la potente cobertura reciente de cenizas volcánicas.

En el cantón Pasaje, este dominio está representado principalmente por partes medias y distales de conos de esparcimiento, y por las partes proximales de un cono de deyección. Los sedimentos de estos conos generan depósitos aluviales de diferentes características que provienen de la Formación Macuchi. Se encuentra ubicado en toda la zona norte del cantón, con una superficie de aproximadamente 67 km², o un equivalente del 15% de la superficie del cantón.

3.2.4. Dominio Fisiográfico Baja Llanura aluvial inundable de la Costa

La mayor parte de este dominio se corresponde con la llanura inundable de Guayaquil-Babahoyo, que da lugar a paisajes muy homogéneos, monótonos y planos, con ligeras ondulaciones poco perceptibles. El dominio llega a alcanzar anchuras de 80 km al norte de Guayaquil, aunque se estrecha hacia el sur, a través de una franja de unos 10 km que se prolonga hasta Arenillas. Este cantón se encuentra en la zona sur de esta franja, entre Santa Rosa y el Guabo y las altitudes son algo mayores que en el dominio en general, llegando hasta los 45 msnm y descendiendo a los 9 msnm. El área está sometida a inundaciones anuales en la estación lluviosa.

Este dominio fisiográfico, se encuentra ocupando mayoritariamente la zona occidental del cantón, con un aproximado de 96 km² o un porcentaje que rodea el 21% de toda la superficie del cantón. La geoforma de Nivel plano es la más representativa del contexto dentro del cantón, se forman por arenas, limos, arcillas y conglomerados, típicos de los depósitos aluviales.

3.2.5. Dominio Fisiográfico Medio aluvial costero

El dominio incluye las diferentes formas fluviales de la red hidrográfica actual y sus depósitos asociados en la región Costa.

Se consideran pertenecientes a este dominio, con carácter general, los valles fluviales-llanuras de inundación y sistemas de terrazas asociados. Las formas fluviales de incisión (barrancos, valles en V, gargantas) y ciertas formas poligénicas ligadas directamente al drenaje (coluvio-aluviales) se incluyen dentro del contexto morfológico en que se emplacen, salvo que manifiesten continuidad con el resto del sistema fluvial y atravesen más de un contexto morfológico.

En el cantón Pasaje esta unidad está dominada por la acción del río Buenavista en el sur y el río Jubones que cruza el cantón en su parte central, los cuales están formados por valles fluviales, llanuras de inundación, terrazas bajas y cauces actuales. El río Jubones también presenta en sus márgenes terrazas medias y altas. Este dominio presenta alturas que oscilan entre los 20 a 230 msnm. Su extensión total se aproxima a los 9 km².

3.3. Contextos morfológicos

Los contextos morfológicos presentes en el área de estudio, dentro del cantón Pasaje y en relación con los respectivos dominios fisiográficos y regiones a los que pertenecen, se presentan en el Cuadro 3.2.

Cuadro 3.2. Contextos morfológicos presentes en el cantón Pasaje.

REGIÓN	DOMINIO FISIOGRAFICO	CONTEXTO MORFOLÓGICO
SIERRA	Vertientes Externas de la Cordillera Occidental	Relieves diversificados sobre materiales volcánicos antiguos, sin cobertura piroclástica (Cordillera Occidental)
		Relieves escarpados sobre rocas metamórficas, sin cobertura piroclástica (Cordillera Occidental)
		Relieves y estribaciones meridionales de la vertiente occidental, sin cobertura piroclástica (Cordillera Occidental)
	Medio Aluvial de Sierra	Medio aluvial de Sierra
COSTA	Piedemonte Andino Occidental	Conos de esparcimiento y formas de piedemonte proximales, en contacto con la vertiente andina occidental
		Conos de esparcimiento y formas de piedemonte distales, planos a poco disectados
	Baja Llanura Aluvial Inundable de la Costa	Llanura aluvial reciente
	Medio Aluvial Costero	Medio aluvial Costero

Fuente: CTN

3.3.1. Relieves diversificados sobre materiales volcánicos antiguos, sin cobertura piroclástica (Cordillera Occidental)

Este contexto se localiza en las zonas central y meridional de la vertiente occidental andina, desde el oeste de Pallatanga hasta las inmediaciones de Zaruma, fuera de la influencia de los volcanes recientes. Su extensión es limitada, ya que se desarrolla por encima de los conos de esparcimiento de la vertiente occidental (dominio Piedemonte andino occidental, incluido en la región Costa) hasta el contexto *Relieves de los márgenes de las cimas frías* o, si el escarpe que forma este contexto no existe, hasta los propios páramos. Su posición altitudinal presenta, por tanto, un amplio rango: desde poco más de 100 metros hasta cotas superiores a los 2.800 msnm.

En las partes bajas y medias de estas vertientes son frecuentes los modelados ligados a depósitos de ladera, a menudo condicionados por la existencia de alteritas localmente profundas (deslizamientos en la propia alterita, coluvionamientos, formas de soliflucción), que alternan con vertientes rocosas o cubiertas por taludes de fragmentos rocosos; por el contrario, en las zonas más altas predomina un modelado ligado a la disección.

En el cantón Pasaje, este contexto se encuentra ocupando la gran mayoría de la zona septentrional, con alturas que oscilan entre los 200 a 2.800 msnm. Su extensión es de 95 km² aproximadamente.

3.3.2. Relieves escarpados sobre rocas metamórficas, sin cobertura piroclástica (Cordillera Occidental)

Este contexto desarrollado sobre un sustrato fundamentalmente metamórfico, se presenta en el extremo meridional de la vertiente occidental de la Cordillera, entre los ríos Jubones y Puyango. Sus altitudes se escalonan entre 400-500 msnm en el contacto con las estribaciones del dominio Piedemonte costero, elevándose hasta los 800 a 1.200 msnm como máximo, en donde limita con el contexto *Relieves diversificados sobre materiales volcánicos antiguos, sin cobertura piroclástica*.

Presenta un modelado con disección densa, crestas agudas subparalelas y vertientes rectilíneas de fuerte pendiente. La alteración del sustrato es intensa y profunda, superior a 10 metros.

Dentro del Cantón Pasaje, este contexto se ubica en la zona meridional y occidental, con alturas que oscilan entre los 155 a 1.520 msnm. Su extensión es de 88 km² aproximadamente.

3.3.3. Relieves y estribaciones meridionales de la vertiente occidental, sin cobertura piroclástica (Cordillera Occidental)

El contexto se caracteriza por un conjunto de relieves moderados que se levantan progresivamente desde la planicie costera hacia la Cordillera, sobre un sustrato mayoritariamente metamórfico y, en menor medida, volcano-sedimentario. Parte de estos materiales están recubiertos por depósitos de glaciares a diferentes alturas, que dan lugar a superficies relativamente planas o que sólo cubren, de forma discontinua, las partes superiores de colinas bajas y medianas.

Las altitudes varían de entre 100 a 120 msnm, en el contacto con los relieves costeros, hasta los 1.000 a 1.200 msnm que alcanzan cerca de la cordillera Alamor-Celica. Excepcionalmente, al noroeste de Marcabelí, culmina cerca de los 1.700 msnm, al situarse la franja superior del contexto sobre un pequeño macizo aislado. Las alteraciones varían de poco profundas (menos de 1 metro) a un espesor considerable, de hasta varios metros, dependiendo de las condiciones de precipitación y humedad y de la litología concreta del sustrato.

En el Cantón Pasaje, este contexto se ubica por toda la superficie central del cantón, con alturas que rodean los 20 a 1.200 msnm. Su extensión es de 95 Km² aproximadamente.

3.3.4. Medio aluvial de Sierra

Este contexto es coincidente con el dominio fisiográfico del mismo nombre. Cuyas características generales se han descrito en el apartado 3.2.2.

3.3.5. Conos de esparcimiento y formas de piedemonte proximales, en contacto con la vertiente andina occidental

Estos conos de esparcimiento se ubican directamente en la zona de contacto con la vertiente andina, extendiéndose desde Santo Domingo de los Tsáchilas, al norte, hasta la altura de Machala, al sur. Presentan un típico perfil longitudinal ligeramente cóncavo, de pendiente comprendida entre el 5% y el 10%, aunque localmente puede alcanzar o sobrepasar el 20%.

Están formados por material detrítico predominantemente grueso, de origen fluvial y fluvio-torrencial. Los situados al pie de la Sierra Norte, hasta la altura de la localidad de Ventanas, están recubiertos por una cobertura piroclástica relativamente potente, que llega a alcanzar más de 4 m al noreste de Quevedo. La capa de cenizas y lapilli, en las zonas en que aparece, se muestra alterada con un característico color de amarillento a grisáceo; los materiales de los conos también muestran una alteración avanzada y profunda, como se detecta en afloramientos que muestran guijarros fantasmas en una matriz arcillosa y rojiza.

Dentro del cantón Pasaje, este contexto se ubica en el centro-norte, conectando los relieves con las zonas más llanas, presenta alturas que van desde los 100 a 490 msnm y 26 a 100 msnm en la zona central. Su extensión total se aproxima a los 40 km².

3.3.6. Conos de esparcimiento y formas de piedemonte distales, planos a poco disectados

Este contexto se localiza inmediatamente al pie del contexto *Conos de esparcimiento y formas de piedemonte proximales, en contacto con la vertiente andina occidental*, con el que limita y donde las ramificaciones de los lóbulos frontales de los conos de esparcimiento se insertan por intermedio de un contacto digitado. Estos conos se prolongan hasta el dominio Baja Llanura inundable de la Costa, mediante superficies planas, sin disectar, que nunca rebasan el 12% de pendiente.

Predominan los materiales arenosos y pedregosos en las zonas proximales, mientras que las facies distales se presentan con texturas más finas, de tipo areno-limoso. La alteración, con ausencia de argilización, es baja. Los conos situados al sur la localidad de Ventanas se presentan sin cubierta de cenizas volcánicas, al contrario de lo que ocurre con los situados al norte de esa localidad.

En el cantón Pasaje, este contexto se ubica en la zona centro norte del cantón, con alturas que oscilan entre los 15 a 179 msnm. Su extensión total se aproxima a los 27 km².

3.3.7. Llanura aluvial reciente

Este contexto se corresponde con la llanura inundable de Guayaquil-Babahoyo, o llanuras del Guayas, y con su prolongación a través de una estrecha franja paralela al litoral que llega hasta Machala.

Se trata de una llanura aluvial, formada por el relleno de una fosa de subsidencia. La litología que caracteriza esta llanura es de naturaleza poco conocida, debido a la casi inexistente presencia de afloramientos. En general, se observan arcillas compactadas

localmente estratificadas en finas capas concordantes superpuestas, con raras intercalaciones de arcillo-arenosas a arcillo-limosas.

El nivel inferior de la llanura, con una topografía plana, ocupa la mayor parte del espacio y no sobrepasa los 5 m de altura, aunque en este cantón, este nivel se encuentra en la zona más oriental del contexto y las alturas varían de 9 a 45 msnm. Las pendientes son siempre inferiores al 5% y en este caso no se diferencian formas ligadas a la dinámica fluvial como en otros sectores del contexto, donde se forman cauces abandonados, basines y otras formas endorreicas, bancos y diques aluviales, así como cauces sinuosos y meandriformes se encajan ligeramente en este nivel.

En la parte central de la llanura, entre Guayaquil y Babahoyo, aparece un nivel ligeramente más alto, posiblemente más antiguo, que presenta muy suaves ondulaciones de amplitud métrica y depresiones permanentemente inundadas. El cantón Pasaje se localiza en la prolongación de la llanura hacia Machala, al pie de los conos de esparcimiento planos con escasa disección, y se desarrolla una estrecha franja de topografía plana y muy ligera inclinación hacia el océano, con depósitos más gruesos que los habituales en la llanura del Guayas, compuestos por una alternancia de lechos arenosos y areno-limosos, estratificados y entrecruzados, intercalados por lentes con guijarros.

En el cantón Pasaje, este contexto se ubica en el extremo oeste del cantón, con una extensión total de aproximadamente 96 km². Principalmente está formado por niveles planos a ligeramente ondulados.

3.3.8. Medio aluvial costero

Este contexto es coincidente con el dominio fisiográfico del mismo nombre. Cuyas características generales se han descrito en el apartado 3.2.5.

3.4. Geoformas y formaciones geológicas presentes en el cantón

En el Cuadro 3.3 se presentan las geoformas identificadas en cada contexto morfológico, ordenadas por grupos genéticos. Se indica la superficie aproximada que ocupa cada geoforma en el correspondiente contexto morfológico.

Cuadro 3.3. Contextos morfológicos y geoformas presentes en el cantón.

CONTEXTO MORFOLÓGICO	GRUPO GENÉTICO	GEOFORMA	km ² (aprox.)
Relieves diversificados sobre materiales volcánicos antiguos, sin cobertura piroclástica (Cordillera Occidental)	FLUVIAL	Barranco	8
		Encañonamiento	<1
		Superficie de cono de deyección	1
	LADERAS	Vertiente rectilínea	10
		Vertiente rectilínea con fuerte disección	<1
		Vertiente rectilínea con salientes rocosos	<1
		Vertiente abrupta	13
		Vertiente abrupta con fuerte disección	9
		Vertiente heterogénea	14
		Vertiente heterogénea con fuerte disección	1
		Coluvión antiguo	1
		VOLCÁNICO	Relieve volcánico colinado medio
	Relieve volcánico colinado alto		5
	Relieve volcánico colinado muy alto		5
	Relieve volcánico montañoso		9
	TECTÓNICO-EROSIVO	Relieve montañoso	6
	POLIGÉNICAS	Coluvio-aluvial antiguo	5
		Superficie inclinada	3
		Cerro testigo	3
Interfluvio de cimas estrechas		<1	
Relieves escarpados sobre rocas metamórficas, sin cobertura piroclástica (Cordillera Occidental)	FLUVIAL	Barranco	2
	LADERAS	Vertiente rectilínea	5
		Vertiente rectilínea con fuerte disección	9
		Vertiente rectilínea con abruptos	4
		Vertiente abrupta	2
		Vertiente abrupta con fuerte disección	2
		Vertiente heterogénea	41
		Coluvión antiguo	3
	TECTÓNICO-EROSIVO	Relieve colinado alto	2
		Relieve colinado muy alto	4
		Relieve montañoso	13
	POLIGÉNICAS	Coluvio-aluvial antiguo	<1
		Superficie inclinada	<1
		Interfluvio de cimas redondeadas	1
		Interfluvio de cimas estrechas	1

Cuadro 3.3. Contextos morfológicos y geoformas presentes en el cantón.
(Continuación)

CONTEXTO MORFOLÓGICO	GRUPO GENÉTICO	GEOFORMA	km ² (aprox.)
Relieves y estribaciones meridionales de la vertiente occidental, sin cobertura piroclástica (Cordillera Occidental)	FLUVIAL	Barranco	3
		Superficie de cono de deyección	<1
	LADERAS	Vertiente rectilínea	3
		Vertiente rectilínea con fuerte disección	12
		Vertiente heterogénea	4
		Vertiente heterogénea con fuerte disección	5
		Coluvión antiguo	<1
		Depósitos de deslizamiento, masa deslizada	6
	TECTÓNICO-EROSIVO	Relieve colinado bajo	1
		Relieve colinado medio	20
		Relieve colinado alto	22
		Relieve colinado muy alto	9
		Relieve montañoso	4
	POLIGÉNICAS	Coluvio-aluvial antiguo	2
		Interfluvio de cimas redondeadas	<1
Interfluvio de cimas estrechas		1	
Medio aluvial de Sierra	FLUVIAL	Valle fluvial, llanura de inundación	3
		Terraza baja y cauce actual (sobreeexcavación de cauce en llanura de inundación)	2
		Valle en V	<1
		Barranco	3
	POLIGÉNICAS	Coluvio-aluvial antiguo	<1
Conos de esparcimiento y formas de piedemonte proximales, en contacto con la vertiente andina occidental	FLUVIAL	Abrupto de cono de deyección	<1
		Barranco	5
		Superficie de cono de esparcimiento	2
		Superficie de cono de esparcimiento disectado	4
		Abrupto de cono de esparcimiento	1
		Superficie de cono de deyección disectado	18
		Abrupto de cono de deyección disectado	10
	LADERAS	Coluvión antiguo	<1

Cuadro 3.3. Contextos morfológicos y geoformas presentes en el cantón.
(Continuación)

CONTEXTO MORFOLÓGICO	GRUPO GENÉTICO	GEOFORMA	km ² (aprox.)
Conos de esparcimiento y formas de piedemonte distales, planos a poco disectados	FLUVIAL	Superficie de cono de esparcimiento	25
		Testigo de cono de esparcimiento	1
	LADERAS	Coluvión antiguo	<1
Llanura aluvial reciente	FLUVIAL	Nivel plano	76
		Nivel ligeramente ondulado	16
		Nivel ondulado con presencia de agua	3
		Dique o banco aluvial	<1
Medio aluvial costero	FLUVIAL	Valle fluvial, llanura de inundación	2
		Terraza baja y cauce actual (sobreelevación de cauce en llanura de inundación)	6
		Dique o banco aluvial	<1
		Terraza media	1
		Terraza alta	<1

Fuente: CTN

En el Cuadro 3.4 se muestran las formaciones geológicas y depósitos superficiales con representación en el cantón, el símbolo utilizado, edad, descripción litológica característica y superficie aproximada que ocupan.

El referente de la información recogida en este cuadro es la cartografía geológica, a Escalas 1:100.000 y 1:250.000, proporcionada por el INIGEMM al inicio de este proyecto, en febrero de 2014. Los términos "formación geológica" y "depósito superficial" se utilizan en el sentido que se explica en el apartado 3 (Atributos geológicos: formación geológica y litología) del Anexo IV.

Cuadro 3.4. Formaciones geológicas y depósitos superficiales presentes en el cantón.

FORMACIÓN GEOLÓGICA O DEPÓSITO SUPERFICIAL	SÍMBOLO	EDAD	LITOLOGÍA	km ² (aprox.)
Depósitos de ladera (derrumbe)	Q _{dl3}	Cuaternario	Mezcla heterogénea de materiales finos y fragmentos angulares rocosos de muy diverso tamaño	6
Depósitos de ladera (coluvial)	Q _{dl4}	Cuaternario	Mezcla heterogénea de materiales finos y fragmentos angulares rocosos, con ausencia de estratificación y estructuras de ordenamiento interno	6
Depósitos coluvio aluviales	Q _{dca}	Cuaternario	Limo-arcillas, arenas, gravas y bloques	7
Depósitos aluviales	Q _{da}	Cuaternario	Arenas, limos, arcillas y conglomerados	109
Depósitos aluviales (abanico aluvial)	Q _{da1}	Cuaternario	Limos y arcillas (predominantes en la zona distal) y arenas, gravas y bloques (predominantes en la zona apical), en proporciones variables y con acusados cambios de facies laterales y verticales	33
Depósitos aluviales (cono de deyección)	Q _{da5}	Cuaternario	Limo-arcillas y arenas, gravas y bloques en proporciones variables	34
Depósitos aluviales (terrazas)	Q _{da8}	Cuaternario	Conglomerado, limo arenoso, arcilla limosa	2
Formación Saraguro	OliMio _{Sa}	Oligoceno-Mioceno	Piroclastos (tobas y aglomerados gruesos con bloques de lava) y lavas (andesitas porfiríticas) alternantes	24
Volcánicos la Fortuna	KV _{LF}	Cretácico	Lavas e ignimbritas	3
Unidad El Toro	K _{ET}	Cretácico	Rocas plutónicas ultramáficas (harzburgita),	6
Formación Macuchi	K _M	Cretácico	Areniscas volcánicas de grano grueso, brechas, tobas, hialoclastitas, limolitas volcánicas, microgabros-diabasas, basaltos sub-porfiríticos, lavas en almohadillas y escasas calcarenitas	44
Cuerpo básico de La Cadena	K _{LC}	Cretácico	Basaltos	<1
Grupo Tahuín	PzTr _{Th}	Paleozoico-Triásico	Areniscas grises, intercaladas con limolitas y lutitas gris oscuras, ligeramente metamorfizadas en algunos sectores	158

Fuente: CTN, a partir de: cartografías geológicas oficiales 1: 100.000 y 1:250.000 del INIGEMM y organismos predecesores; Bristow y Hoffstetter, 1977.

(*) Nota: Los símbolos empleados para cada una de las formaciones geológicas o depósitos superficiales no tienen carácter oficial, aunque para ello se ha tenido en cuenta la simbología utilizada en publicaciones de amplio reconocimiento y uso: hojas geológicas 1:100.000 y 1:250.000 publicadas por el INIGEMM u organismos predecesores y Léxico stratigráfico del Ecuador (Bristow y Hoffstetter, 1977). Especialmente para depósitos superficiales y otros grupos litológicos que no tienen reconocimiento de formación, así como para ciertas formaciones geológicas, se ha acordado la adopción de códigos propios, siguiendo criterios análogos a los utilizados en dichos trabajos de referencia.

En el código la primera letra hace referencia a la edad (Q= Cuaternario, Mio= Mioceno, K=Cretácico), mientras que los subíndices se refieren al tipo de depósito superficial en el caso de los materiales de edad Cuaternario (dl= depósitos de ladera, dca= depósitos coluvio aluviales, da= depósitos aluviales) o al nombre de la "formación geológica" (Sa= Saraguro, VLF= Volcánicos La Fortuna, ET= El Toro, M= Macuchi, LC= La Cadena, Th= Tahuín).

3.5. Descripción de geoformas

A continuación se describen las geoformas presentes en el cantón, de acuerdo a su génesis, señalando las diferencias existentes en cada una dependiendo de su contexto morfológico.

3.5.1. Fluvial

3.5.1.1. Valle fluvial, llanura de inundación (F1)

Esta geoforma se sitúa dentro de la franja central del cantón en los ríos Chaguana, Jubones, Palenque y San Agustín. Se localiza en dos contextos morfológicos *Medio aluvial de Sierra* y *Medio aluvial costero*.

Es un curso de agua de medio deposicional, presentando depósitos aluviales, formados por arenas, limos, arcillas y conglomerados a lo largo de su curso.

Esta geoforma en el cantón Pasaje se caracteriza por presentar pendientes planas a muy suaves (de 0 a 5%), con un fondo de valle plano y canales dendríticos.



Foto 1. Valle fluvial, llanura de inundación. Sector río Raspas.21/11/2014.

3.5.1.2. Terraza baja y cauce actual (sobreexcavación de cauce en llanura de inundación) (F2)

Se observa esta geoforma en el río Jubones en la parte central y en el río Buenavista al sur. Forma parte de la llanura de inundación y se reconoce por la presencia continua de lámina de agua y por contener un alto contenido de cantos y bloques redondeados, ya sea en medio de la lámina de agua cómo en sus laterales. Es una zona no apta para el aprovechamiento agrícola. En general se han comprobado en campo depósitos aluviales compuestos por un 50% de bloques redondeados, 30% de gravas y 20% de arenas en el río Jubones, en el sector Guaboplaya y en el río Raspas, en el sector de Barranco Colorado, los depósitos están formados por un 50% de gravas, un 20% de bloques redondeados y un 30% de arenas.

Está incluida dentro de los mismos contextos morfológicos que la geoforma de Valle fluvial, llanura de inundación. En los ríos del cantón Pasaje donde hay tramos de terraza baja las pendientes son muy suaves (de 2 a 5%) y se dan valles con forma plana y en forma de V. Los cauces, generalmente, tienen un drenaje de tipo anastomosado o subdendrítico.



Fotos 2 y 3. Terraza baja y cauce actual. Sector Guaboplaya (izquierda) Sector Buenavista (derecha).21/11/2014.

3.5.1.1. Nivel plano (F4)

Esta geoforma se ubica por todo el extremo occidental del cantón. Se localiza alrededor del núcleo urbano de Pasaje, formando el substrato sobre el que se encuentran las localidades Buenavista, La Peaña y Caña Quemada. Forma parte del contexto morfológico *Llanura aluvial reciente*.

El nivel plano, cómo indica su nombre hace referencia a una superficie plana, con pendientes de 0-2%, ubicada en los valles fluviales dentro de las grandes llanuras de inundación en la región Costa. Es una geoforma que a menudo se encuentra inundada dependiendo de la época del año y del nivel del mar. Su litología son depósitos aluviales, formados por arenas, limos, y arcillas. Presenta un drenaje de tipo dendrítico.



Foto 4. Nivel plano. Sector Hda. Bella Aurora.21/11/2014.

3.5.1.2. Nivel ligeramente ondulado (F5)

Podemos encontrar el nivel ligeramente ondulado en el centro oeste del cantón en la localidad de Pasaje. Se encuentra dentro del mismo contexto morfológico que el nivel plano.

El nivel ligeramente ondulado se diferencia del nivel plano por la presencia de suaves ondulaciones y por una pendiente muy suave (de 2-5%). Igual que el nivel plano, esta geoforma está situada dentro de las grandes llanuras de inundación. Las zonas más deprimidas dentro de esta geoforma están directamente afectadas por las inundaciones. Está formada por depósitos aluviales, constituidos por arenas, limos, arcillas y conglomerados; no se ha descrito la granulometría debido a no encontrar un afloramiento del depósito superficial.



Foto 5. Nivel ligeramente ondulado. Sector Pasaje.21/11/2014.

3.5.1.3. Nivel ondulado con presencia de agua. (F6)

Esta geoforma se sitúa en la zona suroccidental del cantón junto al río Buenavista, al SO del núcleo urbano de mismo nombre, en el límite con el cantón Santa Rosa. Se localiza, al igual que las anteriores geoformas, en el contexto morfológico *Llanura aluvial reciente*.

El nivel ondulado con presencia de agua, tiene una pendiente muy suave (2 a 5%), presenta ondulaciones más marcadas que en la anterior geoforma, estas ondulaciones se encuentran en los valles fluviales dentro de las grandes llanuras de inundación. Presenta un modelado ondulado del cual solo las cimas emergen de las aguas y sus depresiones están permanentemente inundadas. Está formado por depósitos aluviales, compuestos por arenas, limos, arcillas y conglomerados; no se ha descrito la granulometría debido a no encontrar un afloramiento del depósito superficial.



Foto 6. Nivel ondulado con presencia de agua. Sector Hda. El Rocío. 21/11/2014.

3.5.1.4. Valle en V (E1)

Dentro del área estudiada se localiza un valle en V en el cauce del río Chillayacu, en el extremo oriental del cantón. Es una geoforma típica del contexto morfológico *Medio aluvial de Sierra*.

Se caracteriza por presentar una pendiente longitudinal fuerte (de 40 a 70%). En este cantón el valle en V tiene como sustrato la Formación Saraguro constituida por piroclastos (tobas y aglomerados gruesos con bloques de lava) y lavas (andesitas porfiríticas) alternantes.

3.5.1.5. Barranco (E2)

Esta geoforma se encuentra distribuida en todo el cantón, excepto en el extremo occidental y en la zona centro-sureste. Se incluye en todos los contextos morfológicos de la región Sierra presentes en el cantón y en el contexto morfológico *Conos de esparcimiento y formas de piedemonte proximales, en contacto con la vertiente andina occidental*, incluido dentro de la región Costa.

Los barrancos, al igual que la geoforma anterior, son típicos de los cursos altos de los ríos aunque son cursos de orden menor, presentan pendientes medias, a fuertes transversales al curso del drenaje en general (25 a 70%), con formas de valle que varían presentando secciones en V o planas.

En este cantón, los barrancos se encajan en diversas formaciones geológicas como las litologías sedimentarias del Grupo Tahuín, las formaciones volcánicas Macuchi y Saraguro y en las litologías ígneas de la Unidad El Toro y un cuerpo ígneo intrusivo de ácido a intermedio.

3.5.1.6. Encañonamiento (E4)

En este cantón se localiza un encañonamiento (una superficie aproximada de 1 ha) ubicado en el vértice noreste del cantón, en el límite con el cantón El Guabo en donde se localiza la mayor extensión de esta geoforma.

Este encañonamiento se encuentra dentro del contexto *Relieves diversificados sobre materiales volcánicos antiguos*. Se encaja sobre la Formación Macuchi, con una pendiente escarpada (de 100 a 150%), un valle en forma de V, con un desnivel relativo de 200 a 300 metros y vertientes irregulares con una longitud muy larga (más de 500 m).

3.5.1.7. Diques o banco aluvial (C3)

Están emplazados, en la margen izquierda del río Jubones, en el centro del cantón, a la altura de la localidad Tres Cerritos y Guaboplaya. Forma parte de dos contextos morfológicos, *Llanura aluvial reciente* y *Medio aluvial costero*.

Los diques o bancos aluviales están constituidos por bandas de sedimentos que bordean el canal fluvial, más concretamente depósitos aluviales, compuestos por arenas, limos, arcillas y conglomerados. Las pendientes de los diques presentes en este cantón varían desde planas a suaves (0-12%), tienen un desnivel relativo de 5 a 15 m y sus vertientes son moderadamente largas (de 50 a 250 m) con formas cóncavas o rectilíneas. En el contexto *Llanura aluvial reciente* la forma de cima es aguda y en el contexto *Medio aluvial costero*, las cimas son planas.

3.5.1.8. Terraza media (Tm)

La terraza media se sitúa en los márgenes del río Jubones, en la parte central del cantón dentro del contexto morfológico *Medio aluvial costero*.

Las terrazas presentan pendientes de muy suaves a suaves (de 2 a 12%) y están formadas por depósitos aluviales de terraza compuestos por conglomerado, limo arenoso y arcilla limosa.

3.5.1.9. Terraza alta (Ta)

Esta geoforma se sitúa en la margen izquierda y derecha del río Jubones, al este del cantón Pasaje. Se incluye en el contexto morfológico *Medio aluvial costero*.

La denominación de terraza alta nos indica que la superficie de este tipo de terraza presenta una cota superior a la terraza media. Estas terrazas se encuentran desde 15 a 30 metros sobre el nivel del cauce. Se caracteriza por pendientes suaves (de 5 a 12%).

Los depósitos aluviales de esta terraza son los mismos que los de la terraza media.

3.5.1.10. Superficie de cono de esparcimiento (Co1)

Las geoformas se sitúan al centro norte del cantón, en el sector El Progreso. Se encuentra incluida dentro de los contextos morfológicos *Conos de esparcimiento proximales, en contacto con la vertiente andina occidental* y *Conos de esparcimiento y forma de piedemonte distales, planos a poco disectados*.

Esta superficie corresponde a las zonas más llanas de un abanico aluvial procedente de los relieves de la Cordillera Occidental. Formado por limos y arcillas (predominantes en la zona distal) y arenas, gravas y bloques (predominantes en la zona apical), en proporciones variables y con acusados cambios de facies laterales y verticales. Se puede observar un depósito caracterizado en campo en la foto 8, en donde se determina una granulometría de 45% arenas, 20% bloques angulares, 15% gravas, 10% bloques redondeados y 10% limos.

Presentan pendientes de muy suaves a suaves (de 2 a 12%) con un desnivel relativo de 25 a más de 100 metros. La vertiente del cono es rectilínea con longitud moderadamente larga a muy larga (de 50 hasta más de 500 m) y con un drenaje de tipo dendrítico.



Fotos 7 y 8. Superficie de cono de esparcimiento. Vista general (izquierda). Sector canal de las juntas. Detalle del depósito superficial (derecha). Sector Pájaro al lado río Jubones. 22/11/2014.

3.5.1.11. Superficie de cono de esparcimiento disectado (Co2)

Se localiza en el centro del cantón, en las zonas próximas a la ciudad de Pasaje, en la Loma Franco limitando con el estero Cangrejo. Se ubica dentro del contexto morfológico *Conos de esparcimiento y formas de piedemonte proximales, en contacto con la vertiente andina occidental*. Está constituido por depósitos aluviales de abanico aluvial, los cuales se forman, predominantemente, por limos y arcillas en la zona distal y arenas, gravas y bloques en la zona apical, depositándose en proporciones variables y con acusados cambios de facies laterales y verticales.

A diferencia de los conos de esparcimiento ya definidos, esta geoforma se distingue por presentar un mayor grado de disección, con un drenaje de tipo dendrítico, que provoca que las pendientes sean ligeramente mayores, de suave a media (de 5 a 25%). Presenta un desnivel relativo de 5 a 25 metros. Las vertientes son mixtas con longitudes que van desde corta a moderadamente larga (15 a 250 m). Al tener disección se define la forma de cima siendo esta redondeada. Las formas de dichas disecciones son en V o en U.

3.5.1.12. Abrupto de cono de esparcimiento (Co4)

Esta geoforma se ubica en la zona central del cantón, en la localidad de Casacay y en el sector de Huizho. Se encuentra incluida dentro del contexto morfológico *Conos de esparcimiento y formas de piedemonte proximales, en contacto con la vertiente andina occidental*.

Su litología está constituida por los mismos depósitos aluviales que el cono de esparcimiento. Los taludes presentan una pendiente media (de 12 a 25%), desnivel relativo entre 25 y 50 metros. La forma del talud o abrupto es irregular y tiene una longitud moderadamente larga (de 50 a 250 m).

3.5.1.13. Testigo de cono de esparcimiento (CoT)

Se encuentra un único testigo de cono en el cantón Pasaje, situado al centro-norte del cantón, al lado del río Jubones. Se localiza en el contexto morfológico *Conos de esparcimiento y formas de piedemonte distales, planos a poco disectados*.

Al ser un antiguo cono también presenta los mismos depósitos aluviales que un cono de esparcimiento. Tiene las mismas características de pendiente, desnivel relativo y longitud de vertiente que el abrupto de cono de esparcimiento antes definido y presenta una forma de vertiente convexa y de cima redondeada.



Foto 9. Testigo de cono de esparcimiento. Detalle del depósito superficial. Sector Canal de las juntas. 22/11/2015.

3.5.1.14. Superficie de cono de deyección (Cd1)

La geoforma se encuentra en la frontera oriental del extremo norte del cantón, junto a las márgenes del río Las Juntas y también en una pequeña superficie ubicada al norte de Palenque, en el centro del cantón. Se localiza en el contexto morfológico *Relieves diversificados sobre materiales volcánicos antiguos, sin cobertura piroclástica (Cordillera Occidental)*, la mayoría de la geoforma y la pequeña superficie está incluida dentro del contexto morfológico *Relieves y estribaciones meridionales de la vertiente occidental, sin cobertura piroclástica (Cordillera Occidental)*.

Está constituido por depósitos aluviales (cono de deyección): limos, arcillas, arenas, gravas y bloques en proporciones variables.

Esta geoforma presenta pendientes más fuertes que el cono de esparcimiento, en este caso pendientes de suaves a medias (de 5 a 25%), el desnivel relativo también es superior de 5 a 300 metros. Los conos de deyección en este cantón tienen unas vertientes rectilíneas y cóncavas con un rango de longitud de vertiente que va desde corta a muy larga (de 15 a más de 500 m).



Foto 10. Cono de deyección. Sector Playa.04/12/2014.

3.5.1.15. Abrupto de cono de deyección (Cd2)

Esta geoforma se encuentra ubicada en el extremo oriental del cantón, es la parte basal del cono de deyección. La parte apical se encuentra en el cantón Pucará.

Se encuentra incluido dentro del contexto morfológico de *Conos de esparcimiento y formas de piedemonte proximales, en contacto con la vertiente andina occidental*. Es una geoforma que define el talud límite de un cono de deyección. Está formada por limos, arcillas, arenas, gravas y bloques en proporciones variables, típicos de los depósitos aluviales de cono de deyección. Presenta pendientes de 25 a 40%, desnivel relativo entre (100 y 200 m), la vertiente del talud tiene una forma mixta y tiene una longitud de vertiente larga (de 250 a 500 metros).

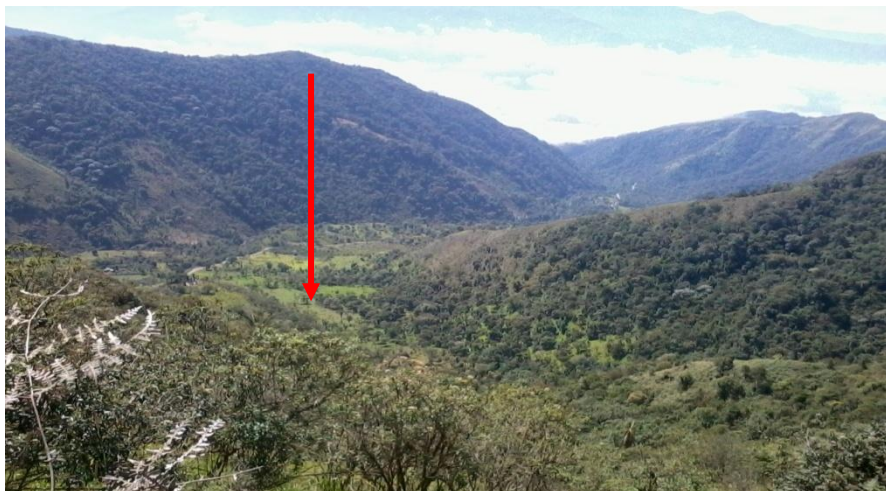
3.5.1.16. Superficie de cono de deyección disectado (Cd3)

La geoforma se encuentra al norte del cantón, en los sectores de El Triunfo y El Progreso. Está incluida dentro del contexto morfológico de *Conos de esparcimiento y formas de piedemonte proximales, en contacto con la vertiente andina occidental*.

Está compuesto por depósitos aluviales de cono de deyección, que constan de limos, arcillas, arenas, gravas y bloques en proporciones variables. Esta superficie presenta una disección.

Presenta pendientes suaves (de 5 a 12%), un desnivel relativo que varía de 25 a 50 metros y una vertiente rectilínea de longitud moderadamente larga (de 50 a 250 m). Al tener disecciones, generadas por la escorrentía superficial, se observa un drenaje de tipo dendrítico y se definen cimas con forma plana y valles en forma de V.



Fotos 11 y 12. Superficie de cono de deyección disectado. Vista general izquierda). Detalle del depósito superficial (derecha). Sector Tres Cerritos. 21/11/2014.

3.5.1.17. Abrupto de cono de deyección disectado (Cd4)

El abrupto de cono de deyección se emplaza al noreste de la zona central, formando diversos tramos de abrupto desde la localidad de Palo Marcado hasta Pájaro. Se encuentra incluida dentro del mismo contexto morfológico que el abrupto de conos de deyección.

Los abruptos definidos en este cantón tienen pendiente de media a fuerte hasta fuerte (de 25 a 70%), desnivel relativo entre 25 y 100 metros y forma de vertiente cóncava, rectilínea o irregular, con una longitud moderadamente larga a muy larga (de 50 a más de 500 m).



Fotos 13 y 14. Abrupto de cono de deyección disectado. Vista general (izquierda) y detalle del depósito superficial (derecha). Sector El Progreso. 04/12/2014.

3.5.2. Laderas

3.5.2.1. Vertiente rectilínea (Lr1)

Esta geoforma se distribuye en toda la franja oriental del cantón, se incluye dentro de los contextos morfológicos: *Relieves diversificados sobre materiales volcánicos antiguos, sin cobertura piroclástica (Cordillera Occidental)* ubicados al noreste y al este; *Relieves escarpados sobre rocas metamórficas, sin cobertura piroclástica (Cordillera Occidental)* que se encuentran al sureste; y *Relieves y estribaciones*

meridionales de la vertiente occidental, sin cobertura piroclástica (Cordillera Occidental) que están al centro sur del cantón.

Son laderas de perfil longitudinal predominantemente rectilínea, con pendientes comprendidas entre el 25% al 70%. Presentan desniveles relativos importantes, de 100 a más de 300 metros y vertientes largas a muy largas (de 250 a más de 500 m). Las litologías sobre las que se desarrollan estas vertientes varían según el contexto en que se encuentran: en los *Relieves diversificados* se forman sobre el Cuerpo básico de La Cadena y las formaciones Macuchi y Saraguro; en los *Relieves y estribaciones meridionales* se forman sobre la Unidad El Toro y Granodiorita, diorita y cuarcita; y en los *Relieves escarpados* sobre el Grupo Tahuín.



Fotos 15 y 16. Vertiente rectilínea. Vista general (izquierda) y detalle del macizo rocoso (derecha) de la Formación Macuchi. Sector río San Jacinto al NE de Palo Marcado. 04/12/2014.

3.5.2.2. Vertiente rectilínea con fuerte disección (Lr2)

Esta geoforma se distribuye en el suroriente y al este del cantón y se incluye dentro de los mismos contextos morfológicos que las vertientes rectilíneas descritas anteriormente.

A diferencia de la geoforma anterior (Lr1), las pendientes en esta geoforma son fuertes (de 40 a 70%). Los desniveles relativos tienen un rango entre 100 y más de 300 metros. Una característica que se mantiene es la longitud de la vertiente, que se clasifica como larga a muy larga (250 a más de 500 m). Las litologías sobre las que se desarrollan son el Grupo Tahuín, la Formación Saraguro y el conjunto intrusivo formado por Granodiorita, diorita y cuarzodiorita.

3.5.2.3. Vertiente rectilínea con salientes rocosos (Lr3)

La ubicación de la geoforma se presenta de manera puntual en el extremo norte del cantón, concretamente en el Cerro Mirador. Se encuentra dentro del contexto morfológico *Relieves diversificados sobre materiales volcánicos antiguos, sin cobertura piroclástica (Cordillera Occidental)*.

El sustrato está compuesto por Piroclastos (tobas y aglomerados gruesos con bloques de lava) y lavas (andesitas porfíricas) alternantes de la formación Saraguro.

Se caracteriza por presentar pendientes fuertes (de 40 a 70%), desniveles relativos que van desde 100 a 200 metros y vertientes largas (de 250 a 500 m) con forma siempre rectilínea.

3.5.2.4. Vertiente rectilínea con abruptos (Lr4)

Alrededor de las localidades Porotillos y Pacayunga, al este del cantón, se encuentran las vertientes rectilíneas con abruptos. Se incluye dentro del contexto morfológico *Relieves escarpados sobre rocas metamórficas, sin cobertura piroclástica (Cordillera Occidental)*. Estas vertientes no tienen una pendiente regular sino que presentan de forma dispersa, zonas de mayores pendientes o abruptos. En este cantón todas las vertientes rectilíneas se encuentran en las areniscas de la formación Tahuín.

La pendiente general de las vertientes rectilíneas con abruptos es de tipo fuerte (de 40 a 70%). Tienen unos desniveles relativos de más de 300 metros y vertientes muy largas (de más de 500 m).

3.5.2.5. Vertiente abrupta (La1)

Se distribuyen en la zona oriental del cantón y se incluye dentro de los contextos morfológicos *Relieves diversificados sobre materiales volcánicos antiguos, sin cobertura piroclástica (Cordillera Occidental)*, desarrolladas sobre la Formación Saraguro y un cuerpo intrusivo ígneo de ácido a intermedio, y *Relieves escarpados sobre rocas metamórficas, sin cobertura piroclástica (Cordillera Occidental)* que se desarrollan sobre areniscas y lutitas del Grupo Tahuín.

Se trata de vertientes abruptas cuando la pendiente media es superior al 70%, independientemente de la forma de la vertiente, en este caso tienen un rango muy fuerte (de 70 a 100%). Presentan un desnivel relativo mayor de 300 metros y las vertientes tienen una longitud muy larga con forma rectilínea.

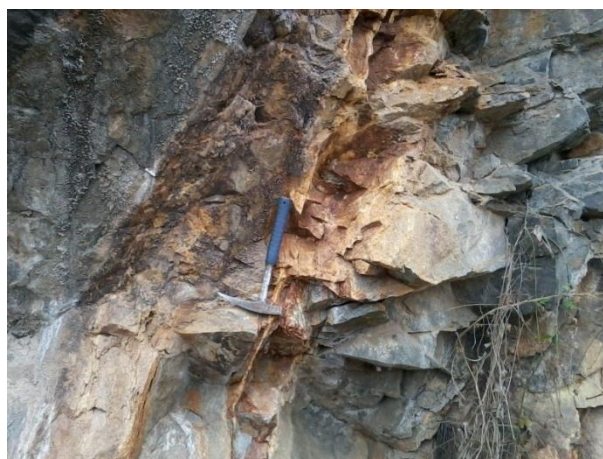

Fotos 17 y 18. Vertiente abrupta. Vista general (izquierda) Vista detalle del macizo rocoso (derecha) Grupo Tahuín. Sector Porotillos.04/12/2014.

3.5.2.6. Vertiente abrupta con fuerte disección (La2)

Estas vertientes se encuentran en dos contextos, con ubicaciones diferentes: en el noreste del cantón, desde el sector de La Tigrera hasta la loma La Jarata al norte, se localiza esta vertiente en el contexto morfológico de *Relieves diversificados sobre materiales volcánicos antiguos, sin cobertura piroclástica* y en el sector Guayara al este del cantón, la geoforma está incluida en el contexto morfológico *Relieves escarpados sobre rocas metamórficas, sin cobertura piroclástica (Cordillera Occidental)*. Están desarrolladas sobre la Formación Saraguro, constituida por piroclastos (tobas y aglomerados gruesos con bloques de lava) y lavas (andesitas porfiríticas) alternantes y por el Grupo Tahuín, formado por areniscas grises, intercaladas con limolitas y lutitas gris oscuras, ligeramente metamorizadas en algunos sectores.

Dichas geoformas a parte de presentar vertientes con pendientes muy fuertes (de 70 a 100%) tienen una erosión hídrica importante que desarrolla unas incisiones fluviales con perfiles transversales en forma de V, las cuales le confieren una morfología muy característica.

Los desniveles relativos en estas laderas son superiores a 300 metros, y presentan longitudes de vertiente muy largas (de más de 500 m) con formas rectilíneas y cóncavas.



Fotos 19 y 20. Vertiente abrupta con fuerte disección. Vista general (izquierda) y detalle del macizo rocoso. Formación Saraguro (derecha). Sector La Ensellada. 04/12/2014.

3.5.2.7. Vertiente heterogénea (Lh1)

Las vertientes heterogéneas están distribuidas de norte a sur, en la zona oriental del cantón, mayoritariamente en la parte centro-este y también a lo largo del extremo noreste y en el sureste del cantón. Están incluidas dentro de los contextos morfológicos *Relieves diversificados sobre materiales volcánicos antiguos, sin cobertura piroclástica (Cordillera Occidental)* y *Relieves escarpados sobre rocas metamórficas, sin cobertura piroclástica (Cordillera Occidental)*. Estas vertientes se desarrollan sobre las areniscas grises del Grupo Tahuín y las litologías volcánicas de las formaciones Macuchi y Saraguro.

Se consideran vertientes heterogéneas aquellas vertientes que presentan múltiples morfologías dentro de la misma en este caso mixta e irregulares, con longitudes de

vertientes que varían de largas a muy largas (de 250 a más de 500 m) y su pendiente es muy variable a lo largo de la ladera de media a muy fuertes (de 12 a 100%). Posee un desnivel relativo comprendido entre 50 y más de 300 metros.



Foto 21. Vertiente heterogénea. Sector Cerro el Leonero.04/12/2014.

3.5.2.8. Vertiente heterogénea con fuerte disección (Lh4)

Esta geoforma se encuentra en el noreste del cantón, en la margen izquierda del río San Jacinto y en el sector sureste, entre las localidades de Campo Real y Los Playones. A diferencia de la geoforma anterior, estas tienen una erosión hídrica mucho más marcada. Está incluida en los mismos contextos morfológicos que las vertientes heterogéneas descritas anteriormente y se forman sobre las areniscas grises del Grupo Tahuín y los piroclastos y lavas de la Formación Saraguro.

En el cantón estas vertientes presentan pendientes de entre 25% a 70%, con desniveles relativos comprendidos entre 100 y 300 metros. Las vertientes presentan longitud moderadamente larga (de 50 a 250 m) y muy larga (más de 500 m), con forma irregular.

3.5.2.9. Coluvión antiguo (Col2)

Los depósitos de ladera, coluviones, se distribuyen principalmente en los extremos sur, norte y este del cantón, también se encuentran dos coluviones en la zona central, en las márgenes del río Jubones. En la zona occidental del cantón no se genera esta geoforma debido a que es una llanura aluvial reciente y no presenta relieves que puedan generar movimientos de masa coluvionados.

Los coluviones están incluidos dentro de todos los contextos morfológicos presentes en el cantón, a excepción de *Medio aluvial de Sierra*, *Medio aluvial costero* y *Llanura aluvial reciente*.

Su composición es una mezcla heterogénea de materiales finos y fragmentos angulares rocosos, con ausencia de estratificación y estructuras de ordenamiento interno. En el sector de La Comuna se han caracterizado estos depósitos superficiales, realizando un análisis granulométrico que muestra un 30% de gravas, 15% de arena, 15% de limo y 10% de arcilla.

El rango de pendientes que tienen los coluviones es de media hasta media a fuerte (de 12 a 40%) con un desnivel relativo que va desde 15 a 200 metros. Las longitudes de vertiente en estos depósitos van desde moderadamente larga a muy larga (de 50 a más de 500 m) y presenta varios tipos de formas de vertiente como son: rectilíneas, irregulares, cóncavas, convexas o mixtas.



Foto 22. Coluvión antiguo. Sector Río San Jacinto. 04/12/2014.

3.5.2.10. Depósitos de deslizamiento, masa deslizada (Ld1)

Solo se fotointerpretó un depósito de deslizamiento situado en el centro sur del cantón, en el sector de Campo Real, este se incluye dentro del contexto morfológico *Relieves y estribaciones meridionales de la vertiente occidental, sin cobertura piroclástica (Cordillera Occidental)*.

Está compuesto por depósitos de ladera (derrumbe) que son una mezcla heterogénea de materiales finos y fragmentos angulares rocosos, de muy diverso tamaño. Se origina como consecuencia de un movimiento en masa a través de una superficie de rotura plana o curva, de la cual aún se pueden apreciar indicios de su génesis mediante dicho mecanismo.

Se caracteriza por pendientes medias (de 12 a 25%), desniveles relativos de más de 300 metros, longitudes de vertiente muy larga (más de 500 m) con forma cóncava.

3.5.3. Volcánico

3.5.3.1. Relieve volcánico colinado medio (Rv9)

Este tipo de relieve está situado en el norte, justo en la parte superior del cono de esparcimiento de la población de Santa Elena y en la población de Muyuyacu. Se incluye en el contexto morfológico *Relieves diversificados sobre materiales volcánicos antiguos, sin cobertura piroclástica (Cordillera Occidental)*.

Son relieves desarrollados sobre sustratos volcánicos que no se corresponden con emisiones volcánicas recientes, como son el Cuerpo básico de La Cadena compuesto por basaltos y la Formación Macuchi con una litología de areniscas volcánicas de grano grueso, brechas, tobas, hialoclastitas, limolitas volcánicas, microgabros-diabasas, basaltos sub-porfiríticos, lavas en almohadillas y escasas calcarenitas.

Presenta, en su conjunto, un cierto grado de disección con forma de valle en V, con desniveles máximos en su interior comprendidos entre 25 y 100 metros. Dentro de esta geoforma las pendientes varían de medias, a fuertes (de 12 a 70%), sus vertientes tienen una longitud moderadamente larga (de 50 a 250 m) con formas convexas e irregulares. Las formas de cimas suelen ser redondeadas y agudas.

3.5.3.2. Relieve volcánico colinado alto (Rv10)

La geoforma se encuentra ubicada al oriente del cantón, en dos relieves, el primero en la población de Muyuyacu en el monte San José y el otro relieve al norte de la población de Calayucu. El contexto morfológico donde están emplazados es *Relieves diversificados sobre materiales volcánicos antiguos, sin cobertura piroclástica (Cordillera Occidental)*.

Los relieves volcánicos colinados altos presentan un desnivel relativo de 100 a 200 metros. El sustrato geológico de estos relieves en el cantón Pasaje son las formaciones volcánicas Macuchi (descrita en la geoforma anterior) y Saraguro (piroclastos (tobas y aglomerados gruesos con bloques de lava) y lavas (andesitas porfiríticas) alternantes).

Las pendientes en este relieve tienen un rango desde media a fuerte hasta fuertes (de 25 a 70%), con vertientes moderadamente largas a largas (de 50 a 500 m), que presentan formas rectilíneas, convexas, irregulares y mixtas. Las cimas combinan formas redondeadas y agudas.

3.5.3.3. Relieve volcánico colinado muy alto (Rv11)

Los relieves se distribuyen en el noreste del cantón, bajo la población de La Unión de Calayacu y Flor Bonita. Se trata de un área en la que se repiten los patrones de relieve con los que se ha definido las dos geoformas anteriores, exceptuando el desnivel relativo que en este relieve es de 200 a 300 metros. Los materiales volcánicos que conforman el relieve son de la Formación Macuchi, compuesta por areniscas volcánicas de grano grueso, brechas, tobas, hialoclastitas, limolitas volcánicas, microgabros-diabasas, basaltos sub-porfiríticos, lavas en almohadillas y escasas calcarenitas.

Este relieve presenta pendientes fuertes (de 40 a 70%), longitudes de vertientes muy largas, de más de 500 metros, con formas mixtas e irregulares. Las cimas son redondeadas y agudas con formas de disección en V.

3.5.3.4. Relieve volcánico montañoso (Rv12)

Se encuentra en la zona nororiental del cantón, al norte de la población de La Unión de Calayacu y hacia el NE, en la margen del río Las Juntas. Se encuentra en el contexto *Relieves diversificados sobre materiales volcánicos antiguos, sin cobertura piroclástica (Cordillera Occidental)*.

La disección con forma de valle en V, le permite alcanzar desniveles máximos en su interior de más de 300 metros, con vertientes muy largas (más de 500 m) de formas irregulares y pendientes que varían de media a fuerte hasta fuerte (de 25 a 70%). Las formas de cimas son redondeadas o agudas. Siempre desarrollada sobre un sustrato volcánico, en este caso se emplaza en las areniscas volcánicas de grano grueso, brechas, tobas, hialoclastitas, limolitas volcánicas, microgabros-dibasas, basaltos sub-porfiríticos, lavas en almohadillas y escasas calcarenitas, pertenecientes a la Formación Macuchi.

3.5.4. Tectónico-erosivo

3.5.4.1. Relieve colinado bajo (Rt3)

Esta geoforma se ubica puntualmente en el sur, cerca de la localidad de Aserrío, en la zona donde el río Raspas confluye en el río San Agustín. Se encuentra dentro del contexto morfológico *Relieves y estribaciones meridionales de la vertiente occidental, sin cobertura piroclástica (Cordillera Occidental)*.

Es una geoforma de cierta extensión y continuidad, con desniveles en su interior comprendidos entre 15 y 25 metros. Presenta formas de cimas planas o redondeadas. Estos relieves colinados bajos están constituidos por Areniscas grises, intercaladas con limolitas y lutitas gris oscuras, ligeramente metamorizadas del Grupo Tahuín.

Las pendientes en este relieve son medias (de 12 a 25%), con vertientes que debido a su poco desnivel relativo son cortas a moderadamente largas (de 15 a 250 m) y con formas mixta o cóncava.

3.5.4.2. Relieve colinado medio (Rt4)

Los relieves colinados medios se extienden desde el centro al sur del cantón, entre el este de la localidad de Loma Franco hasta San Agustín. Justo los dos relieves más cercanos a Campo Real presentan la Unidad El Toro, formada por rocas plutónicas ultramáficas (harzburgita), variablemente serpentizada. El resto de relieves se desarrollan sobre el Grupo Tahuín, compuesto por areniscas grises, intercaladas con limolitas y lutitas gris oscuras, ligeramente metamorizadas en algunos sectores.

Se encuentra dentro del contexto morfológico *Relieves y estribaciones meridionales de la vertiente occidental, sin cobertura piroclástica (Cordillera Occidental)*. Esta geoforma es similar a la precedente pero en este caso el desnivel relativo es de 25 a 100 metros. La erosión hídrica da lugar a la formación de valles en V o en U.

Las características que presenta este relieve son pendientes de medias a fuertes (de 12 a 70%), vertientes moderadamente largas (de 50 a 250 m) con formas rectilíneas, mixtas e irregulares y las formas de cimas son agudas o redondeadas.



Fotos 23 y 24. Relieve colinado medio. Vista general (izquierda). Sector sur del río Raspas. Detalle de macizo rocoso Grupo Tahuín (derecha). Sector Aserrío. 21/11/2014.

3.5.4.3. Relieve colinado alto (Rt5)

Dentro del cantón Pasaje los relieves colinados altos se localizan mayoritariamente en el centro sur, entre las localidades de Palenque, Tres Cerritos, Campo Real y Aserrío. Se encuentra dentro de los contextos morfológicos *Relieves escarpados sobre rocas metamórficas, sin cobertura piroclástica (Cordillera Occidental)* y *Relieves y estribaciones meridionales de la vertiente occidental, sin cobertura piroclástica (Cordillera Occidental)*. Están desarrollados sobre el Grupo Tahuín (compuesto por areniscas grises, intercaladas con limolitas y lutitas gris oscuras, ligeramente metamorfozadas en algunos sectores), sobre las rocas plutónicas ultramáficas (harzburgita), variablemente serpentinizada de la Unidad El Toro y sobre el complejo intrusivo formado por Granodiorita, diorita y cuarzodiorita.

A diferencia de las geoformas anteriores, en estos relieves, el desnivel relativo tiene un rango de 100 a 200 metros y presenta pendientes medias a fuertes (de 12 a 70%), vertientes moderadamente largas a muy largas (de 50 a más de 500 m) con formas rectilíneas o irregulares. Presenta valles en V, con cimas agudas o redondeada.



Foto 25. Relieve colinado alto. Sector Palenque. 21/11/2014.

3.5.4.4. Relieve colinado muy alto (Rt6)

El relieve está lindando con los anteriores relieves descritos, distribuyéndose al sur del cantón, en las lomas de Huizho, en la población de California de los Ángeles y al sur de la población de Campo Real. Los contextos morfológicos, por lo tanto, son los mismos que en el relieve colinado alto (Rt5).

Se caracteriza por un desnivel relativo de 200 a 300 metros, pendientes de medias a fuertes (de 25 a 70%), vertientes largas a muy largas (de 250 a más de 500 m) con formas rectilíneas e irregulares, formas de cima agudas, y formas de valle en V.

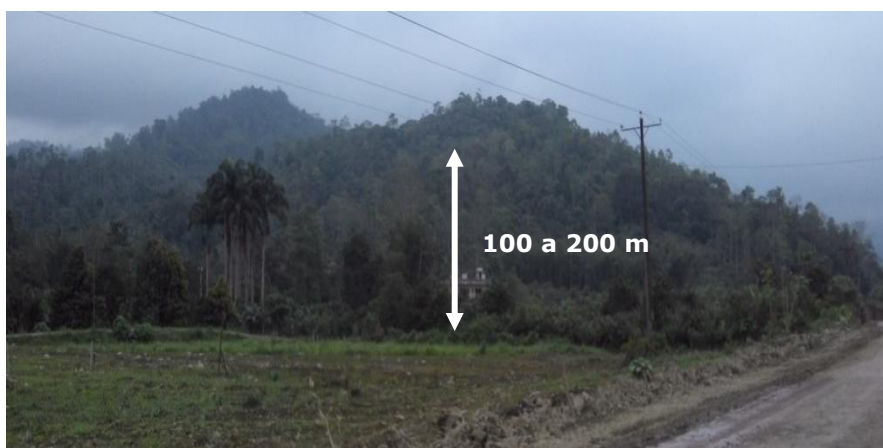
Estos relieves están constituidos únicamente por materiales del Grupo Tahuín, areniscas grises, intercaladas con limolitas y lutitas gris oscuras, ligeramente metamorizadas en algunos sectores.

3.5.4.5. Relieve montañoso (Rt7)

Esta geoforma se localiza en el extremo norte, al sur de las poblaciones de La Comuna y La Loma, en el extremo sur bajo el sector Vega de Rivera y, en menor extensión, en la zona centro-oeste, alrededor de la población de los Playones. Los diferentes relieves montañosos forman parte de los contextos morfológicos: i) *Relieves diversificados sobre materiales volcánicos antiguos, sin cobertura piroclástica (Cordillera Occidental)*; ii) *Relieves escarpados sobre rocas metamórficas, sin cobertura piroclástica (Cordillera Occidental)*; y iii) *Relieves y estribaciones meridionales de la vertiente occidental, sin cobertura piroclástica (Cordillera Occidental)*.

Se trata de un área con un desnivel relativo mayor a 300 m. Presenta una pendiente de entre 25% a 70%, con vertientes moderadamente largas (de 50 a 250 m) o muy largas (más de 500 m) con forma irregular o rectilínea. Poseen cimas agudas y la erosión hídrica presenta valles en V. Se desarrollan sobre las litologías del Grupo Tahuín, formadas por areniscas grises, intercaladas con limolitas y lutitas gris oscuras, ligeramente metamorizadas en algunos sectores y en menor superficie sobre un cuerpo intrusivo ígneo de ácido a intermedio.



Fotos 26. Relieve montañoso. Sector sur de La Comuna. 04/12/2014.

3.5.5. Poligénicas

3.5.5.1. Coluvio-aluvial antiguo (Coa2)

Esta geoforma se encuentra principalmente en la mitad oriental del cantón, en los fondos de los valles de los ríos San Jacinto, Calayacu, Las Juntas y Molepungu al norte, del río Huizno en la zona central, de los ríos San Agustín y Daucay en el sur y en parte de las quebradas El Pindo y Carabola, en el este. El Coluvio-aluvial antiguo, está asociado a los ríos Calayacu, San Jacinto, Molepungu y Tobar. Se incluyen en los contextos morfológicos: *i) Medio aluvial de Sierra, ii) Relieves diversificados sobre materiales volcánicos antiguos, sin cobertura piroclástica (Cordillera Occidental), iii) Relieves escarpados sobre rocas metamórficas, sin cobertura piroclástica (Cordillera Occidental) y iv) Relieves y estribaciones meridionales de la vertiente occidental, sin cobertura piroclástica (Cordillera Occidental).*

Se caracterizan por pendientes medias a fuertes (de 12 a 40%), y formas de valle en V y plano. Su litología está compuesta de limo-arcillas, arenas, gravas y bloques.

3.5.5.2. Superficie inclinada (Si2)

En el cantón Pasaje se localizan diversas superficies inclinadas en el extremo norte del cantón, incluidas dentro del contexto morfológico *Relieves diversificados sobre materiales volcánicos antiguos, sin cobertura piroclástica (Cordillera Occidental)* y una superficie en la zona oriental del cantón, al sur de Uzhcurrumi, en el contexto *Relieves escarpados sobre rocas metamórficas, sin cobertura piroclástica (Cordillera Occidental).*

Presenta pendientes suaves hasta media a fuertes (de 5 a 40%) y un desnivel relativo que va de 50 a más de 300 metros. Tiene una longitud de superficie moderadamente larga a muy larga (de 50 a más de 500 m) con formas rectilíneas cóncavas o irregulares.

Están formadas mayoritariamente sobre las formaciones Macuchi (areniscas volcánicas de grano grueso, brechas, tobas, hialoclastitas, limolitas volcánicas, microgabros-diabasas, basaltos sub-porfiríticos, lavas en almohadillas y escasas calcarenitas) y Saraguro (piroclastos (tobas y aglomerados gruesos con bloques de lava) y lavas (andesitas porfiríticas) alternantes) y también sobre las lavas e ignimbritas de los Volcánicos La Fortuna y el conjunto intrusivo formado por Granodiorita, diorita y cuarzodiorita.

3.5.5.3. Cerro testigo (Rr4)

Esta geoforma se encuentra en el sector noroeste del cantón, al norte y noreste de la localidad de San Antonio y al sur del poblado Dos Cerritos. Son relieves residuales rodeados de depósitos aluviales de niveles planos y conos de esparcimiento. Los cerros de este cantón están constituidos por la Formación Volcánicos la Fortuna, compuesto de lavas e ignimbritas. Se encuentran dentro del contexto morfológico *Relieves diversificados sobre materiales volcánicos antiguos, sin cobertura piroclástica (Cordillera Occidental).*

Estos cerros tienen pendientes de medias a fuertes (de 12 a 70%) y un desnivel relativo que va desde 25 a 200 m. La forma de la vertiente puede ser mixta o

rectilínea con longitudes moderadamente largas a largas (de 50 a 500 m). Las cimas de los cerros presentan formas planas y redondeadas.



Fotos 27. Cerro testigo. Sector Puerto Garzón. 21/11/2014.

3.5.5.4. Interfluvio de cimas redondeadas (Ar1)

Los interfluvios en el Cantón Pasaje se encuentran distribuidos en el este del cantón, puntualmente al sureste de la localidad de Casacay, y en el extremo más oriental, sobre la Peña de Taqui y al sur de la loma Ligualón. Se sitúan dentro del contexto morfológico *Relieves escarpados sobre rocas metamórficas, sin cobertura piroclástica (Cordillera Occidental)*.

Es una geoforma de desarrollo lineal y estrecho, desarrollada a ambos lados de una divisoria de aguas, de perfil transversal suave y redondeado, la cual ocupa posiciones cimeras. Presenta pendientes fuertes (de 40 a 70%) y cimas redondeadas. Las litologías en que se emplazan son areniscas grises, intercaladas con limolitas y lutitas gris oscuras, ligeramente metamorizadas del Grupo Tahuín y el cuerpo intrusivo formado por Granodiorita, diorita y cuarzdiorita.

3.5.5.5. Interfluvio de cimas estrechas (Ar2)

Esta geoforma se encuentra en el sector sureste, desde cerro Nudillo hacia el norte de Campo real y al sur de los Playones, y en el extremo este del cantón, sobre la loma de Valsa y a ambos lados del río Cune. Se incluyen en los contextos morfológicos: *i) Relieves diversificados sobre materiales volcánicos antiguos, sin cobertura piroclástica (Cordillera Occidental)*, *ii) Relieves escarpados sobre rocas metamórficas, sin cobertura piroclástica (Cordillera Occidental)* y *iii) Relieves escarpados sobre rocas metamórficas, sin cobertura piroclástica (Cordillera Occidental)*.

Las litologías en que se emplazan son areniscas grises, intercaladas con limolitas y lutitas gris oscuras, ligeramente metamorizadas del Grupo Tahuín. Se caracterizan por presentar pendientes medias a fuertes (de 25 a 70%) y cimas con forma aguda.

IV. RESUMEN Y CONCLUSIONES

El cantón Pasaje cuenta con una superficie aproximada de 457 km², y ha sido cartografiada en su totalidad. Está situado dentro de las regiones Sierra y Costa.

En el cantón Pasaje se pueden diferenciar cinco dominios fisiográficos, los dos primeros enmarcados en la región Sierra y los tres restantes en la región Costa.

1. **Vertientes externas de la cordillera occidental.** Es el dominio fisiográfico, más amplio dentro del cantón, ocupando aproximadamente el 61% de la misma o un equivalente a 279 km². Se encuentra ocupando toda la zona oriental y sur del cantón, y pequeñas superficies al oeste del mismo. Con una altitud promedio de entre 100 msnm en las zonas más bajas y de 2700 msnm en las zonas más altas.

Está conformado por tres contextos morfológicos: *Relieves diversificados sobre materiales volcánicos antiguos, sin cobertura piroclástica (Cordillera Occidental)*, *Relieves escarpados sobre rocas metamórficas, sin cobertura piroclástica (Cordillera Occidental)* y *Relieves y estribaciones meridionales de la vertiente occidental, sin cobertura piroclástica (Cordillera Occidental)*. En este caso los tres contextos tienen una morfología muy similar entre los tres, formada principalmente por vertientes de diversos tipos, siendo las vertientes heterogéneas las más representativas, y también por relieves colinados y montañosos, tanto sobre formaciones volcánicas como sedimentarias o ígneas. Se encuentran además geoformas fluviales como barrancos y superficies de cono de deyección principalmente, y geoformas poligénicas, tales como coluvio-aluvial antiguo, cerro testigo, superficies inclinadas e interfluvios de cimas, mayoritariamente estrechas, aunque también redondeadas.

2. **Medio aluvial de Sierra.** Está influenciado por los ríos Jubones, San Agustín, Raspa y Casacay, que están presentes en toda la franja oriental del cantón; con una superficie de alrededor de 6 km², es el más pequeño dentro del cantón.

Abarca un único contexto morfológico, que lleva su mismo nombre. Los valles fluviales, llanuras de inundación, son las geoformas más abundantes dentro del cantón, con una superficie de aproximadamente 3 km², seguidos por las terrazas bajas y cauces actuales. Presenta altitudes bajas en la zona sur de 100 a 150 msnm y en el extremo este altitudes de entre 500 a 550 msnm.

3. **Piedemonte andino occidental.** Este dominio fisiográfico, forma parte de la región Costa, con una superficie aproximada de 67 km², siendo el tercero más amplio por superficie dentro del cantón. Se encuentra ubicado en la zona norte y parte del centro del cantón, al oeste del dominio fisiográfico de Vertientes externas de la Cordillera Occidental.

Conformado por dos contextos morfológicos, los *Conos de esparcimiento y formas de piedemonte distales* y *Conos de esparcimiento y formas de piedemonte distales proximales*. Las geoformas más representativas dentro de ambos contextos son las superficies de cono de esparcimiento y las superficies de cono de deyección disectado, representando principalmente los conos de deyección a las facies proximales y los conos de esparcimiento a las facies distales. Las altitudes que se pueden encontrar son de alrededor de 450 msnm

en la zona junto a la cordillera occidental y una mínima de 50 msnm en la zona distal de los conos de esparcimiento.

4. **Baja llanura aluvial inundable de la costa.** El presente dominio fisiográfico, es el segundo más grande dentro del cantón Pasaje, con una superficie aproximada de 96 km² equivalente al 21% de la superficie del mismo. Su altitud no supera los 25 msnm.

Está compuesto únicamente por el contexto morfológico *Llanura aluvial reciente*, el cual en este cantón presenta solamente cuatro geoformas, relacionadas con la planicie del sector (Nivel plano) y ligeros ondulamientos presentes dentro del mismo que pueden presentar agua o no (Nivel ligeramente ondulado, Nivel ondulado con presencia de agua), siendo los niveles planos los más extensos dentro del contexto.

5. **Medio aluvial costero.** Este dominio fisiográfico ocupa una superficie muy pequeña dentro del cantón, aproximadamente 9 km². Está compuesto por el río Jubones, que atraviesa el cantón de este a oeste y los ríos Bellavista y San Agustín al sur y Chaguana al norte.

Únicamente está integrado por el contexto morfológico que lleva su mismo nombre, en el cual se han descrito cinco tipos de geoformas, siendo la más representativa las terrazas bajas y cauces actuales y los valles fluviales, y particularmente se encuentran diques o bancos aluviales.

El cantón Pasaje se encuentra dentro de la provincia de El Oro, ubicada al suroeste del Ecuador. A pesar de que a esta provincia se la considera dentro de la región Costa, este cantón presenta dominios fisiográficos y contextos morfológicos característicos de la Región Sierra. El cantón Pasaje representa la zona de transición entre las vertientes de la Cordillera Occidental y las planicies de la Costa ecuatoriana. Desde el oriente del cantón, descienden las Vertientes Externas de la Cordillera Occidental con alturas que llegan hasta los 3.000 msnm aproximadamente, las cuales están representadas mayoritariamente por relieves montañosos y vertientes heterogéneas. En la zona céntrica del cantón se encuentra una zona intermedia, que se corresponde con los Piedemontes Andinos-Occidentales, representados por superficies de cono de deyección, formadas por material procedente de la Cordillera Occidental. En la parte más occidental de la transición Sierra-Costa se encuentran las Bajas Llanuras aluviales inundables de la Costa, al oeste del cantón, cuyos niveles planos y alturas prácticamente a nivel del mar, muestran el fin de la transición.

Una característica particular del cantón Pasaje se observa en la distribución de las geoformas según su génesis y las litologías que las componen. Esta distribución está provocada por el cambio de paisajes de Sierra a Costa. En la zona más oriental se observa relieves formados por diversas vertientes, con pendientes de media a fuerte a muy fuerte, que forman la vertiente occidental de la Cordillera y diversos relieves colinados y montañosos formados principalmente por el Grupo Tahuín, formaciones Macuchi, Saraguro y complejos intrusivos. De estos relieves se genera un cono de deyección al norte del cantón, fácilmente identificable, el cual se ha desarrollado en un evento posterior al antiguo cono de esparcimiento sobre el que se deposita; estas formaciones se componen de limos, arcillas, arenas, gravas y material erosionado de la Formación Macuchi, presente en los relieves superiores de los que procede esta geoforma. Estas geoformas representan el paso a la zona más baja y plana del sector occidental del cantón, con pendientes de medias a suaves y el cambio de litologías a depósitos aluviales formados por arenas, limos, arcillas y conglomerados, que forman los niveles planos a ondulados que inician la zona de Baja llanura aluvial inundable.

V. REFERENCIAS

5.1. Referencias generales

Clapperton, C.M., 1993. Quaternary Geology and Geomorphology of South America. *Elsevier*. Amsterdam, 779 p.

Colombo, F., y Martí, J., 1992. Depósitos volcano-sedimentarios. En: Sedimentología, colección Nuevas tendencias. *Consejo Superior de Investigaciones Científicas (CSIC)*. Madrid, 271-345.

CLIRSEN, 1998. Estudio geomorfológico del cantón Guayaquil. *Informe no publicado*. Quito, 34 p.

CLIRSEN, 2012. Proyecto: "Generación de Geoinformación para la gestión del territorio a nivel nacional, escala 1:25.000". Geomorfología. Metodología (versión 2012). *Informe no publicado*. Quito, 36 p.

Coltorti, M., y Ollier, C.D., 2000. Geomorphic and tectonic evolution of the Ecuadorian Andes. *Geomorphology*, 32, 1-19.

Duque, P., 2000. Léxico Estratigráfico del Ecuador. *CODIGEM*. Quito, 102 p.

Gutiérrez, M., 2008. Geomorfología. *Pearson Educación, S.A.* Madrid, 898 p.

IEE, 2013. Base conceptual de la cartografía geomorfológica y de amenaza por tipo de movimiento en masa. *Informe no publicado*. Quito, 114 p.

Iriondo, M.H., 2012. Cuaternario de Ecuador, Perú y Chile. *Museo Provincial de Ciencias Naturales*. Santa Fe, 416 p.

Leopold, L. B., 1994. A View of the River. *Harvard University Press*. Cambridge, Massachusetts, 298 p.

Ministerio de Medio Ambiente, 2006. Guía para la elaboración de estudios del medio físico. *Serie Monografías, Centro de Publicaciones de la Secretaría General Técnica del Ministerio de Medio Ambiente*. Madrid, 917 p.

Reading, A. J., Thompson, R. D., y Millington, A.C., 1995. Humid Tropical Environments. *Blacwell*. Oxford, 429 p.

Rossiter, D., 2000. Metodologías para el levantamiento del recurso suelo: texto base. (trad. R. Vargas 2004). *ITC, Soil Science Division*. Netherlands, s.p.

Strahler, A. N., 1979. Geografía Física. *Ediciones Omega* (4ª edición). Barcelona, 767 p.

Van Zuidam, R.A., 1985. Aerial photo-interpretation in terrain analysis and geomorphologic mapping. *Printed Smith Publishers*. Netherlands, 442 p.

Vera, R., 2013. Geology of Ecuador. *Gráficas Iberia*. Quito, 150 p.

Zinck, J.A., 2012. Geopedología. *ITC*. Enschede, Netherlands, 123 p.

5.2. Bibliografía citada

Bristow, C.R., y Hoffstetter, R., 1977. Lexique Stratigraphique International, vol. V. Amérique Latine, Fasc. 5 a 2: Ecuador. *Centre National de la Recherche Scientifique (CNRS)*. París, 410 p.

CODIGEM-BGS (Corporación de Desarrollo e Investigación Geológico-Minera-Metalúrgica; British Geological Survey), 1997 y 1998. Mapa Geológico de la Cordillera Occidental del Ecuador. esc. 1:200.000. (publicado en 5 hojas). *CODIGEM-BGS*. Quito.

CODIGEM-BGS (Corporación de Desarrollo e Investigación Geológico-Minero-Metalúrgica; British Geological Survey), 1993. Mapa Geológico del Ecuador, esc. 1:1.000.000. *CODIGEM*. Quito.

DGGM-UK (Dirección General de Geología y Minas; Misión Británica), 1980. Hoja Geológica: Hoja Geológica: Machala (Hoja 36). esc. 1:100.000. *DGGM-UK*. Quito.

DGGM-IGS (Dirección General de Geología y Minas; Institute of Geological Sciences), 1982. Mapa Geológico del Ecuador, esc. 1:1.000.000. *DGGM*. Quito.

DGGM-INEMIN (Dirección General de Geología y Minas; Instituto Ecuatoriano de Minería), 1986. Hoja Geológica: Santa Rosa (Hoja 37). esc. 1:100.000. *DGGM-INEMIN*. Quito.

Winckell, A. (coordinador), 1997. Los paisajes naturales del Ecuador: las regiones y paisajes del Ecuador. CEDIG, IPGH, ORSTOM, IGM. 416 p. + mapa esc. 1:1.000.000.

ANEXO I. MODELO DE FICHA DE CAMPO

Tracasa Ecuador. Formulario de Ficha

LEVANTAMIENTO DE CARTOGRAFÍA TEMÁTICA ESCALA 1:25.000
Ficha General de Información de Campo - Geomorfología

1. Datos Generales

Identificación

Código Ficha Fecha descripción

Código Salida Código Responsable Número Ficha

Coordenadas

Longitud:

Latitud:

Altitud:

Ubicación

PROVINCIA

CANTON

PARROQUIA

2. Descripción

Contexto Morfológico

Geoforma Pendiente

Forma Cima Desnivel Relativo

Forma Vertiente Longitud Vertiente

Forma Valle Formación

Litología

Descripción Litología

A. Fotos Descripción Geoforma

3. Macizo Rocoso

Macizo Rocoso 1

Estructura Macizo Rocoso <input type="text"/>	Humedad <input type="text"/>	Número Muestras <input type="text"/>	Categorización Roca
Grado Fracturación <input type="text"/>	Tipo Discontinuidad <input type="text"/>	Buzamiento <input type="text"/>	Clasificación <input type="text"/>
Grado Meteorización <input type="text"/>	Espacio entre Discontinuidades <input type="text"/>	Azimuth <input type="text"/>	Tipo <input type="text"/>
Grado Compactación <input type="text"/>	Abertura entre Discontinuidades <input type="text"/>	Profundidad <input type="text"/>	Textura <input type="text"/>
Afloramiento Agua <input type="text"/>	Material Relleno <input type="text"/>		

Macizo Rocoso 2

Estructura Macizo Rocoso <input type="text"/>	Humedad <input type="text"/>	Número Muestras <input type="text"/>	Categorización Roca
Grado Fracturación <input type="text"/>	Tipo Discontinuidad <input type="text"/>	Buzamiento <input type="text"/>	Clasificación <input type="text"/>
Grado Meteorización <input type="text"/>	Espacio entre Discontinuidades <input type="text"/>	Azimuth <input type="text"/>	Tipo <input type="text"/>
Grado Compactación <input type="text"/>	Abertura entre Discontinuidades <input type="text"/>	Profundidad <input type="text"/>	Textura <input type="text"/>
Afloramiento Agua <input type="text"/>	Material Relleno <input type="text"/>		

Macizo Rocoso 3

Estructura Macizo Rocoso <input type="text"/>	Humedad <input type="text"/>	Número Muestras <input type="text"/>	Categorización Roca
Grado Fracturación <input type="text"/>	Tipo Discontinuidad <input type="text"/>	Buzamiento <input type="text"/>	Clasificación <input type="text"/>
Grado Meteorización <input type="text"/>	Espacio entre Discontinuidades <input type="text"/>	Azimuth <input type="text"/>	Tipo <input type="text"/>
Grado Compactación <input type="text"/>	Abertura entre Discontinuidades <input type="text"/>	Profundidad <input type="text"/>	Textura <input type="text"/>
Afloramiento Agua <input type="text"/>	Material Relleno <input type="text"/>		

A. Fotos Macizo Rocoso

MR1	MR2	MR3
-----	-----	-----

B. Otros Aspectos Macizo rocoso

4. Depósitos Superficiales

Tipo Depósito Superficial

Composición Depósito Superficiales	Porcentaje
<input type="text"/>	<input type="text"/>

A. Fotos Depósitos superficiales

DS1	DS2	DS3
-----	-----	-----

B. Otros Aspectos Depósito superficial

#. Observaciones Generales

Sincroniza con Geomorfología

ANEXO II. CÓDIGOS DE FICHAS DE CAMPO LEVANTADAS EN EL CANTÓN

CGg-NVI_C1-61-0336	CGg-NVI_C1-61-0363	CGg-NVI_A4-65-0051
CGg-NVI_C1-61-0337	CGg-NVI_C1-61-0364	CGg-NVI_A4-65-0052
CGg-NVI_C1-61-0338	CGg-NVI_C1-61-0365	CGg-NVI_A4-65-0053
CGg-NVI_C1-61-0340	CGg-NVI_C1-61-0366	CGg-NVI_A4-65-0054
CGg-NVI_C1-61-0345	CGg-NVI_C1-61-0367	CGg-NVI_A4-65-0055
CGg-NVI_C1-61-0348	CGg-NVI_A3-61-0368	CGg-NVI_A4-65-0056
CGg-NVI_C1-61-0349	CGg-NVI_A3-61-0369	CGg-NVI_A4-65-0057
CGg-NVI_A3-61-0353	CGg-NVI_A3-61-0370	CGg-NVI_A4-65-0058
CGg-NVI_A3-61-0355	CGg-NVI_A3-61-0401	CGg-NVI_A4-65-0059
CGg-NVI_C1-61-0356	CGg-NVI_A3-61-0395	CGg-NVI_A4-65-0060
CGg-NVI_C1-61-0357	CGg-NVI_A4-61-0402	CGg-NVI_A4-65-0061
CGg-NVI_C1-61-0358	CGg-NVI_A3-61-0403	CGg-NVI_C2-60-0178
CGg-NVI_C1-61-0360	CGg-NVI_A4-65-0039	CGg-NVI_C2-60-0202
CGg-NVI_C1-61-0361	CGg-NVI_A4-65-0040	CGg-NVI_C2-60-0203
CGg-NVI_C1-61-0362	CGg-NVI_A4-65-0042	

ANEXO III. GLOSARIO DE GEOFORMAS

El presente glosario recoge, en orden alfabético, la definición de cada una de las geoformas del Catálogo de Cartografía Geomorfológica a Escala 1:25.000, realizada dentro del proyecto de Cartografía Temática del Ecuador.

La denominación y definición de cada una de las geoformas ha seguido, a grandes rasgos, la nomenclatura y base conceptual definida por el Instituto Espacial Ecuatoriano, IEE (exClirsen), del que este proyecto es continuación, con algunas modificaciones específicas llevadas a cabo en este trabajo.

Asimismo, se incluyen diversos términos no contemplados en el catálogo de dicho organismo, cuya nomenclatura y definición se ajustan a las establecidas en la bibliografía geomorfológica de uso más extendido y aceptado o, en su defecto, al sentido con que han sido utilizadas en el presente proyecto. Se ha tenido especialmente en cuenta, para la definición y comentarios de algunos términos de nueva incorporación, la publicación "Los paisajes naturales del Ecuador: las regiones y paisajes del Ecuador" (Winckell, A., 1997).

Nota: Las expresiones que aparecen *en cursiva* dentro de una definición hacen referencia a otra geoforma recogida en el glosario.

-A-

ABRUPTO DE COLADA DE LAVA: vertiente frontal de una *colada de lava antigua* o de una *colada de lava muy reciente*, con pendiente sensiblemente superior al resto del cuerpo lávico.

ABRUPTO DE CONO DE DEYECCIÓN: escarpe o escalón que limita con una *superficie de cono de deyección* y que forma parte del mismo cuerpo sedimentario.

ABRUPTO DE CONO DE DEYECCIÓN DISECTADO: escarpe o escalón que limita con una *superficie de cono de deyección disectado* y que forma parte del mismo cuerpo sedimentario.

ABRUPTO DE CONO DE ESPARCIMIENTO: escarpe o escalón que limita con la superficie de cualquier tipo de cono de esparcimiento (*ver superficie de cono de esparcimiento, superficie de cono de esparcimiento disectado, superficie de cono de esparcimiento muy disectado*) y que forma parte del mismo cuerpo sedimentario.

ABRUPTO DE SUPERFICIE ALTA: escarpe o escalón que limita con una *superficie alta* o con una *superficie alta disectada*, presentando una inclinación sensiblemente superior a la de ésta.

ABRUPTO DE SUPERFICIE HORIZONTAL: escarpe o escalón que limita con una *superficie horizontal* o con una *superficie horizontal disectada*, presentando una inclinación sensiblemente superior a la de ésta.

ABRUPTO DE SUPERFICIE INCLINADA: escarpe o escalón que limita con una *superficie inclinada* o con una *superficie inclinada disectada*, presentando una inclinación sensiblemente superior a la de ésta.

ACANTILADO: ladera junto a la línea de costa, de pendiente muy elevada y desnivel usualmente mayor a 15 metros.

ACANTILADO ROCOSOS EN DESPLOME: ladera de pendiente muy pronunciada, que incluye partes de la misma en voladizo o salientes respecto a la vertical.

ACUMULACIONES PIROCLÁSTICAS CON BANCOS Y/O LÓBULOS DE GELIFLUXIÓN: geoforma constituida por depósitos piroclásticos, sometidos a un flujo lento de la capa superior del suelo, empapada en agua en la época de deshielo. Se produce en ambientes periglaciares.

AFLORAMIENTOS ROCOSOS: rocas aflorantes en superficie, con escasa o nula presencia de suelo, que no presentan rasgos morfológicos específicos. Para medios morfoclimáticos fríos, de características periglaciares, se utiliza el término *afloramientos rocosos en ambiente periglaciario*.

AFLORAMIENTOS ROCOSOS EN AMBIENTE PERIGLACIARIO: rocas en superficie, con escasa o nula presencia de suelo, que no presentan rasgos morfológicos específicos. Se utiliza esta denominación cuando aparecen en zonas de ambiente periglaciario que, no obstante, han podido estar sometidas anteriormente a modelado glaciar.

APLANAMIENTO KÁRSTICO: superficie aplanada, producto de la disolución de rocas carbonatadas. A veces sobresalen de su interior, o la rodean, relieves residuales kársticos.

ÁREAS ENDORREICAS EN LLANURAS ALUVIALES Y TERRAZAS: depresiones en llanuras aluviales (*valle fluvial, llanura de inundación*) o en terrazas fluviales (*terrazza media, terraza alta, terraza colgada, terrazas escalonadas, terrazas indiferenciadas*) en las que el agua se acumula de forma estacional o permanente. Incluyen toda el área de la cubeta o depresión, es decir, toda la superficie deprimida a partir de la cual el agua discurre hacia el interior de la Geoforma delimitada.

-B-

BADLANDS: áreas que presentan un modelado con intensa disección en surcos erosivos, cárcavas y barrancos, con frecuente agrietamiento en superficie. Están desprovistas de suelo productivo y, preferentemente, se desarrollan en materiales arcillosos y margosos bajo climas áridos y semiáridos.

BARJANES: dunas con forma de media luna en planta, cuyos cuernos apuntan en el sentido de la procedencia del viento dominante.

BARRA O CRESTA ESTRUCTURAL: relieve estructural proporcionado por capas muy inclinadas, próximas a la vertical, con las que la superficie del terreno es coincidente.

BARRANCO: en este proyecto, se considera bajo esta denominación a un curso de orden menor, situado habitualmente en cabeceras fluviales, con fuertes pendientes transversales al eje de drenaje; representa una forma de incisión fluvial, que no contiene sedimentos cubriendo de forma generalizada su lecho y márgenes.

BASÍN: depresión endorreica, con acumulación de agua permanente o estacional, situada en la Llanura Aluvial reciente de la región Costa.

BLOQUES ERRÁTICOS GLACIARES: bloques, de dimensiones métricas a decamétricas, depositados por la actividad glaciaria, generalmente de litologías distintas a las del material sobre el que se asientan.

-C-

CALDERA: depresión circular o elíptica, situada en la parte superior del edificio volcánico, similar a un *cráter*, pero de dimensiones mucho mayores. Muchas calderas se han generado por hundimiento y colapso de la cámara magmática, tras la emisión de grandes cantidades de material volcánico.

CAMPO DE DUNAS: área de extensión considerable, ocupada por dunas o colinas de arena de diferentes geometrías.

CAMPO DE REG: desierto pedregoso.

CASQUETE DE CUMBRE NIVAL, CASQUETE GLACIAR: masa de hielo y nieve, a veces con presencia de glaciares actuales, situada en la cumbre de un cono volcánico.

CAUCES ABANDONADOS, MEANDROS ABANDONADOS: segmentos fluviales abandonados por el cambio de trazado del río en su evolución. Presentan relleno de sedimentos y los suelos que se desarrollan en ellos son susceptibles de aprovechamiento agrícola.

CAUCES Y MEANDROS OCASIONALMENTE FUNCIONALES: tramos o segmentos fluviales que, aun habiendo sido abandonados por el cauce, son ocupados por las aguas en períodos de avenida o de grandes precipitaciones. Aparecen en ellos, con frecuencia, suelos de carácter pantanoso.

CERRO TESTIGO: cerro aislado, que sobresale respecto al entorno adyacente, que permanece como residuo o testigo de la erosión de los materiales que le rodeaban.

CHIMENEAS DE HADAS: formas de erosión caracterizadas por la presencia de torrecillas o pináculos, abruptos y próximos entre sí, culminadas por grandes cantos o bloques. Se generan en materiales poco coherentes y muy heterométricos.

CIRCO GLACIAR: depresión semicircular o semielíptica, dominada por laderas de elevada pendiente y que está, o ha estado, ocupada por el hielo. La depresión conlleva la existencia de un umbral a la salida del circo, que puede ser de carácter rocoso o estar formado por depósitos glaciares.

COLADA DE LAVA ANTIGUA: cuerpo originado cuando el magma líquido alcanza la superficie y fluye sobre el relieve, dando lugar a una gran diversidad de formas en superficie. Se consideran antiguas a las que ya aparecen con cobertura edáfica.

COLADA DE LAVA MUY RECIENTE: cuerpo originado cuando el magma líquido alcanza la superficie y fluye sobre el relieve, dando lugar a una gran diversidad de formas en superficie. Se consideran como muy recientes a las coladas en que aparece la roca en superficie, sin cobertura edáfica ni aprovechamiento agrícola.

COLINAS DE CIMAS REDONDEADAS DE ASPECTO TABULAR: similares a las *colinas en media naranja*, estas geoformas presentan más alargada y aplanada su zona superior, debido a que el frente de alteración adopta un patrón geométrico subparalelo a la superficie. Son exclusivas de la región Amazonía.

COLINAS EN MEDIA NARANJA: colinas redondeadas, de contornos elípticos, que se presentan agrupadas con extensiones variables. Son exclusivas de la región Amazonía y obedecen, fundamentalmente, a procesos de intensa meteorización química, por la progresión en profundidad del frente de alteración en geometrías onduladas.

COLUVIO-ALUVIAL RECIENTE: depósito superficial, cuyos materiales proceden tanto de las laderas que atraviesan como del transporte ligado a una dinámica fluvial restringida. Habitualmente, rellenan vaguadas y los márgenes de pequeños drenajes, aunque también pueden situarse, con límites difusos, en zonas de transición de laderas y sus depósitos de piedemonte a otras geoformas ligadas a drenajes mayores. Por contraposición con la geoforma *coluvio-aluvial antiguo*, en éstos el

grado de disección es bajo y no cuentan con una vegetación pionera bien desarrollada.

COLUVIO-ALUVIAL ANTIGUO: depósito superficial, cuyos materiales proceden tanto de las laderas que atraviesan como del transporte ligado a una dinámica fluvial restringida. Habitualmente, rellenan vaguadas y los márgenes de pequeños drenajes, aunque también pueden situarse, con límites difusos, en zonas de transición de laderas y sus depósitos de piedemonte con otras geoformas ligadas a drenajes mayores. Se consideran como “antiguos” a los que presentan un cierto grado de disección (medio a alto) y sobre ellos aparece una vegetación pionera bien desarrollada.

COLUVIÓN ANTIGUO: un coluvión es un depósito superficial constituido por materiales heterogéneos de suelo y fragmentos de roca, en diferente proporción, depositados habitualmente al pie de las laderas por arrastre mediante arroyada difusa u otros fenómenos gravitacionales asociados a la evolución de las laderas. Se considera como “antiguos” a los que presentan un cierto grado de disección (medio a alto) y sobre ellos aparece una vegetación pionera bien desarrollada.

COLUVIÓN RECIENTE: un coluvión es una formación superficial constituida por materiales heterogéneos de suelo y fragmentos de roca, en diferente proporción, depositados habitualmente al pie de las laderas por arrastre mediante arroyada difusa u otros fenómenos gravitacionales asociados a la evolución de las laderas. Por contraposición con la Geoforma *coluvión antiguo*, en éstos el grado de disección es bajo y no cuentan con una vegetación pionera bien desarrollada.

CONO ADVENTICIO: cono secundario, situado en la ladera de otro cono mayor o en la *caldera* de un volcán.

CONO DE DERRUBIOS: fragmentos rocosos, habitualmente al pie de laderas de pendiente pronunciada, con forma en planta en segmento de cono o abanico, transportados por un canal.

CONO MUY BIEN CONSERVADO CON ACTIVIDAD VOLCÁNICA ACTUAL E INTENSO RETOQUE GLACIAR: cono volcánico, con actividad en los últimos 500 años (de acuerdo al Instituto Geofísico del Ecuador), que ha sido recubierto por hielo y nieve durante los períodos glaciares cuaternarios. Sus flancos aparecen excavados por valles glaciares, con frecuentes *morrenas* asociadas. Pertenece al tipo denominado estratovolcán (grandes edificios volcánicos formados por alternancias de lavas y piroclastos).

CONO MUY BIEN CONSERVADO CON ACTIVIDAD VOLCÁNICA ACTUAL Y MODERADO RETOQUE GLACIAR: cono volcánico, con actividad en los últimos 500 años (de acuerdo al Instituto Geofísico del Ecuador), que no fue recubierto totalmente por hielo y nieve durante los períodos glaciares cuaternarios y en el que, por tanto, el modelado glaciar se limita a la parte superior de la construcción. Pertenece al tipo denominado estratovolcán (grandes edificios volcánicos formados por alternancias de lavas y piroclastos).

CONO MUY BIEN CONSERVADO CON ACTIVIDAD VOLCÁNICA ACTUAL Y SIN RETOQUE GLACIAR: cono volcánico, con actividad en los últimos 500 años (de acuerdo al Instituto Geofísico del Ecuador), que no fue recubierto por hielo y nieve durante los períodos glaciares cuaternarios y en el que, por tanto, no existen formas

ni depósitos glaciares. Pertenece al tipo denominado estratovolcán (grandes edificios volcánicos formados por alternancias de lavas y piroclastos).

CONO SIN ACTIVIDAD VOLCÁNICA ACTUAL E INTENSO RETOQUE GLACIAR: cono volcánico, sin actividad en los últimos 500 años (de acuerdo al Instituto Geofísico del Ecuador), que ha sido recubierto por hielo y nieve durante los períodos glaciares cuaternarios. Sus flancos aparecen excavados por valles glaciares, con frecuentes *morrenas* asociadas. Pertenece al tipo denominado estratovolcán (grandes edificios volcánicos formados por alternancias de lavas y piroclastos).

CONO SIN ACTIVIDAD VOLCÁNICA ACTUAL Y MODERADO RETOQUE GLACIAR: cono volcánico, sin actividad en los últimos 500 años (de acuerdo al Instituto Geofísico del Ecuador), que no fue recubierto totalmente por hielo y nieve durante los períodos glaciares cuaternarios y en el que, por tanto, la remodelación glaciaria se limita a la parte superior de la construcción. Pertenece al tipo denominado estratovolcán (grandes edificios volcánicos formados por alternancias de lavas y piroclastos).

CONO SIN ACTIVIDAD VOLCÁNICA Y SIN HUELLAS GLACIARES: cono volcánico, sin actividad en los últimos 500 años (de acuerdo al Instituto Geofísico del Ecuador), que no fue recubierto por hielo y nieve durante los períodos glaciares cuaternarios y en el que, por tanto, no existen formas ni depósitos glaciares. Pertenece al tipo denominado estratovolcán (grandes edificios volcánicos formados por alternancias de lavas y piroclastos).

CONOS DESMENUZADOS: conos volcánicos, en los que aún se puede reconocer su estructura, constituidos mayoritariamente por piroclastos. Se originan por moderadas explosiones volcánicas con cantidades intermedias de gas y suelen tener un tamaño reducido.

CORDÓN ARENOSO FLUVIAL: bandas arenosas que suelen disponerse en el límite de las depresiones interfluviales pantanosas de la región Amazonía. Aparecen con un desarrollo de varios kilómetros, ancho de varios metros y están sobreelevados de 1 a 3 metros sobre el nivel del pantano.

CORDÓN LITORAL: barra de sedimentos, paralela u oblicua a la línea de costa, situada en las zonas intermareal y submareal.

CORNISA DE MESA O MESETA: abrupto de una *superficie de mesa* o de una *superficie de mesa disectada*, que limita con ella y que se sitúa inmediatamente por encima de la *vertiente de mesa*. Su límite inferior coincide con el estrato duro o resistente sobre el que se desarrolla la superficie de mesa.

CORNISA DE MESETA VOLCÁNICA: abrupto de una *superficie de meseta volcánica* o de una *superficie de meseta volcánica disectada*, que limita con ella y que se sitúa inmediatamente por encima de la *vertiente de meseta volcánica*.

CRÁTER: apertura, en forma de depresión circular o elíptica en planta, situada en la parte superior de un cono volcánico.

CUBETA GLACIAR: parte más baja del circo glaciario, profundizada o sobreexcavada por la acción del hielo.

CUBETA O CUENCA DE DEFLACIÓN: depresión cerrada, de dimensiones variables y planta redondeada, elíptica o arriñonada, que aparece en ambientes desérticos o semiáridos.

-D-

DEPÓSITO GLACIAR MODELADO POR ACCIÓN FLUVIAL: sedimentos de origen glaciar que no guarda su morfología inicial debido a la acción de las aguas de escorrentía, difusas o canalizadas.

DEPÓSITOS DE DESLIZAMIENTO, MASA DESLIZADA: material originado como consecuencia de un movimiento en masa a través de una superficie de rotura, plana o curva. Es un tipo particular de *coluvión reciente* o de *coluvión antiguo*, en el que aún se pueden apreciar indicios o evidencias de su génesis mediante dicho mecanismo.

DEPRESIÓN DE DECANTACIÓN: depresión endorreica, con acumulación de agua permanente o estacional, en la llanura aluvial antigua de la región Costa.

DEPRESIÓN LAGUNAR: depresión en la que el agua se acumula, de forma temporal o permanente, no ligada a valles fluviales ni terrazas (en estos emplazamientos se les denomina *áreas endorreicas en llanuras aluviales y terrazas*). Quedan asimismo excluidas de este término geofomas similares ligadas al medio glaciar o volcánico con denominaciones específicas (*laguna glaciar, cubeta glaciar, laguna en fondo de cráter o caldera*).

DIQUE O BANCO ALUVIAL: bandas de sedimentos que bordean el canal fluvial y buzan suavemente hacia la llanura de inundación. Se conocen también como diques naturales o motas ("levees", en inglés).

DOLINA, CAMPO DE DOLINAS: depresión cerrada, circular o elíptica, que se forma en la superficie de rocas karstificables (rocas calcáreas y evaporíticas). Sus dimensiones son variables, de orden métrico a hectométrico. Se pueden presentar aisladas o agrupadas.

DOMO VOLCÁNICO: elevación volcánica en forma de domo o cúpula, constituida por lavas viscosas empobrecidas en gases, acumuladas sobre la propia boca eruptiva y con muy escasa dispersión lateral.

DRUMLINS: sedimentos glaciares con forma de colinas alargadas, con su eje mayor paralelo a la dirección del movimiento del hielo.

-E-

ENCAÑONAMIENTO: forma de encajamiento fluvial, limitada por laderas de pendientes muy pronunciadas y desniveles superiores a 50 metros.

ESCARPE DE CUESTA MARINA: abrupto de una *superficie de cuesta marina* que limita con ella y que se sitúa inmediatamente por encima de la *vertiente de cuesta marina*. Su límite inferior coincide con el estrato duro o resistente sobre el que se desarrolla la *superficie de cuesta marina*.

ESCARPE DE DESLIZAMIENTO: cicatriz erosiva que representa la superficie de rotura de una masa deslizada, situada en la cabecera del deslizamiento.

ESCARPE DE FALLA: escarpe generado en el límite del bloque levantado con el bloque hundido de una falla, de considerable desarrollo lineal y expresión morfológica bien marcada. Es usual que dicha expresión morfológica se refleje mediante facetas triangulares o trapezoidales, que se desarrollen abanicos aluviales a su pie o que aparezcan otras formas características en función del contexto morfoestructural en que se localiza el escarpe.

ESCARPE DE MESA MARINA: abrupto de una *superficie de mesa marina* o de una *superficie de mesa marina disectada* que limita con ella y que se sitúa inmediatamente por encima de la *vertiente de mesa marina*. Su límite inferior coincide con el estrato duro o resistente sobre el que se desarrolla la *superficie de mesa marina* o la *superficie de mesa marina disectada*.

ESKER: cordón de arena y grava, originado por canales fluviales de deshielo.

ESPINAZO: resalte morfológico rocoso, de desarrollo predominantemente lineal.

-F-

FLANCOS SUPERIORES RECTILÍNEOS CUBIERTOS CON PROYECCIONES PIROCLÁSTICAS: recubrimiento de piroclastos en las zonas superiores de un edificio volcánico (de tipo estratovolcán), conformando segmentos de ladera sensiblemente rectilíneos.

FLUJO DE LODO: depósitos de lodos, o de lodos con fragmentos gruesos, originados por el desplazamiento de una masa de materiales que se han comportado como un fluido. Suelen presentar, en consecuencia, formas lobuladas en su parte frontal y ondulaciones en las partes anteriores.

FLUJO DE PIROCLASTOS: corriente de piroclastos de alta densidad, semifluida, que se desplaza a ras del suelo, en que las partículas están envueltas por gas a alta temperatura; cuando son ricas en fragmentos pumíticos y escoria, el depósito resultante se llama ignimbrita. En función de la temperatura de emplazamiento se pueden presentar sin consolidar, cementadas o soldadas, lo que proporciona expresiones morfológicas diferentes. Su distribución está controlada por la topografía del edificio volcánico del que proceden y la del entorno circundante, cubriendo parte de las laderas del cono y con tendencia a acumularse en valles y depresiones.

FONDO DE VALLE GLACIAR: forma producida por una masa de hielo canalizada, generalmente con perfil transversal en U y limitada por paredes de pendientes pronunciadas (*vertiente de valle glaciario*). A menudo la forma típica transversal en U queda enmascarada por una nivelación producida por un posterior remodelado fluvial.

FRENTE DE CHEVRON: abrupto de una *superficie de chevron*, que limita con ella y que se sitúa inmediatamente por encima de la *vertiente de chevron*. Su límite inferior coincide con el estrato duro o resistente sobre el que se desarrolla la *superficie de chevron*.

FRENTE DE CUESTA: abrupto de una *superficie de cuesta* o de una *superficie de cuesta disectada*, que limita con ella y que se sitúa inmediatamente por encima de la *vertiente de cuesta*. Su límite inferior coincide con el estrato duro o resistente sobre el que se desarrolla la superficie de cuesta.

-G-

GARGANTA: forma de encajamiento fluvial. Las laderas que limitan estas incisiones presentan pendientes muy pronunciadas y desniveles superiores a 15 metros.

GLACIS DE EROSIÓN: rampa similar a un *glacis de esparcimiento*, pero labrada sobre roca dura y, consecuentemente, sin depósito.

GLACIS DE ESPARCIMIENTO: rampa o superficie ligeramente cóncava y de baja inclinación que, en situación de piedemonte, enlaza un relieve con una llanura a partir de una rotura de pendiente en la ladera de la que arranca. Está formado por una delgada cobertera de depósitos detríticos.

GLACIS DE ESPARCIMIENTO DISECTADO: *glacis de esparcimiento* en que la escorrentía superficial se muestra concentrada y se aprecia un cierto grado de incisión en dichas formas de drenaje.

GLACIS-CONO DE ESPARCIMIENTO: *glacis de esparcimiento* que, en planta, presenta forma en segmento de cono o abanico.

-H-

HONDONADAS PANTANOSAS DE ORIGEN GLACIAR-PERIGLACIAR: zonas de drenaje deficiente, de características endorreicas o semiendorreicas, con suelos esponjosos, montículos almohadillados y otras microformas producto de la acción de los ciclos de hielo-deshielo. A veces se presentan capturadas por la red fluvial, tendiendo a perder su morfología original.

HORN: pico piramidal originado por la coalescencia de varios *circos glaciares*.

-I-

INSELBERG: colina aislada de laderas abruptas, que surge bruscamente en una zona de moderada o nula inclinación. Aunque aparecen con mayor frecuencia en las regiones tropicales, se presentan también en otros ambientes morfoclimáticos.

INTERFLUVIO DE CIMAS ESTRECHAS: geoforma de desarrollo lineal y estrecho, a ambos lados de una divisoria de aguas, que ocupa posiciones cimaras. Está caracterizado por la presencia de crestas o aristas agudas en su interior.

INTERFLUVIO DE CIMAS REDONDEADAS: geoforma de desarrollo lineal y estrecho, a ambos lados de una divisoria de aguas de perfil transversal suave y redondeado, que ocupa posiciones cimaras.

-K-

KAME: pequeñas colinas cónicas de grava y arena, originadas por sedimentación en cubetas de hielo y cavidades glaciares.

-L-

LAGUNA COLMATADA: depósito de antigua laguna.

LAGUNA EN FONDO DE CRÁTER O CALDERA: cuerpo de agua, permanente o semipermanente, que ocupa el fondo de un *cráter* volcánico o de una *caldera* volcánica.

LAGUNA GLACIAR: término genérico para designar cualquier tipo de laguna originada en ambiente glaciar o subglaciar. Se presentan con frecuencia asociadas a ciertas geofformas glaciares (*circo glaciar, cubeta glaciar, fondo de valle glaciar*, entre las más usuales).

LAHAR: colada de detritos o de barro, originada por agua, cenizas volcánicas y otros piroclastos. Estos depósitos se canalizan a través de la red de barrancos y cauces preexistentes.

LAPIAZ, CAMPO DE LAPIAZ: forma superficial labrada por erosión y disolución en rocas karstificables (calizas, dolomías, calcarenitas y rocas evaporíticas, principalmente), que da lugar a pequeños surcos o agujeros, con dimensiones que varían entre el orden centimétrico y métrico. Pueden llegar a ocupar considerables extensiones en macizos carbonáticos.

LLANURA DE DEPÓSITOS FLUVIO-LACUSTRES: superficie de escasa pendiente, con presencia de sedimentos resultantes de la superposición o yuxtaposición de las dinámicas fluvial y lacustre.

LLANURA DE DEPÓSITOS VOLCÁNICOS: planicie ubicada al pie de un edificio volcánico, con depósito de diferentes materiales piroclásticos arrastrados. A menudo llegan a comunicarse, mediante límites difusos, con el medio aluvial.

-M-

MACIZO ROCOSO: conjunto esencialmente rocoso de cierta extensión, que destaca sobre el entorno inmediato, desprovisto en la mayoría de su superficie de suelos, vegetación y depósitos superficiales.

MACROCOLUVIÓN: *coluvión reciente* o *coluvión antiguo* de grandes dimensiones. De forma convencional, se consideran como tales a aquellos que cuentan con una superficie superior a 140 hectáreas.

MANTO EÓLICO: acumulaciones de arenas de origen eólico en terrenos aplanados, con espesores que fluctúan entre unos centímetros y varios metros.

MARISMA, ESTUARIO: las marismas son llanuras intermareales en costas con oleaje de baja y moderada energía, surcadas por una red de canales, que pueden estar asociadas a estuarios (desembocaduras de valles sumergidas bajo el mar).

MESAS TRIANGULARES VOLCÁNICAS (PLANÈZES): facetas triangulares, en forma de rellanos horizontales o con ligera inclinación, que se producen en las laderas de los conos volcánicos, como consecuencia de la progresiva incisión de barrancos divergentes desde su zona de cumbre.

MORFOLOGÍA ABOLLADA: ladera o parte de la misma cuyo perfil longitudinal se encuentra repleto de pequeñas a medianas prominencias y que, en conjunto, irregularizan la superficie de la vertiente. Se deben a antiguos movimientos en masa superpuestos, a menudo superficiales, que afectan al regolito (alterita o saprolito) o al propio sustrato geológico si está formado por materiales de cierta plasticidad (arcillas o margas, principalmente).

MORRENA DE FONDO: *morrena* que cubre una llanura, un *fondo de valle glaciar* o un *valle glaciar colgado*.

MORRENA FRONTAL, ARCO MORRÉNICO: *morrena* originada en el frente de un glaciar; a veces llega a unirse con una *morrena lateral*, adquiriendo en planta una forma arqueada.

MORRENA LATERAL: *morrena* originada en el margen lateral del glaciar, a menudo adosada a la *vertiente de valle glaciar*.

MORRENAS: sedimento glaciar formado por materiales pobremente clasificados y heterométricos, que a menudo incluye grandes bloques en una matriz de grano fino. Se aplica este término cuando no se puede diferenciar claramente el tipo de morrena de que se trata (*morrena de fondo, morrena lateral o morrena frontal, arco morrénico*).

-N-

NEBKHAS: dunas obstaculizadas por la vegetación, que a menudo ocupan considerables extensiones.

NICHO DE NIVACIÓN: *circo glaciar* embrionario, de reducido tamaño, que puede aparecer en ambiente periglacial.

NIVEL LIGERAMENTE ONDULADO: planicie ondulada, característica de la llanura aluvial reciente e inundable de la región Costa.

NIVEL ONDULADO CON PRESENCIA DE AGUA: planicie ondulada, característica de la llanura aluvial reciente e inundable de la región Costa, con presencia temporal o permanente de agua en parte de su superficie.

NIVEL PLANO: planicie característica de la llanura aluvial reciente e inundable de la región Costa.

NIVELES ESTRUCTURALES SOBRE LAVAS ENDURECIDAS: superficies proporcionadas por materiales volcánicos resistentes a la erosión, normalmente de

carácter lávico, aunque también las pueden proporcionar otros materiales volcánicos cementados o fuertemente consolidados.

-P-

PAN DE AZÚCAR: tipo particular de *inselberg*, con forma de domo más o menos puntiagudo, desarrollado en rocas masivas resistentes. Suelen presentarse en áreas de relativa estabilidad cortical y, aunque no son exclusivas de ningún ambiente morfoclimático, son más abundantes en áreas tropicales húmedas.

PANTANO, DEPRESIÓN PANTANOSA: área con drenaje deficiente, en la que el agua tiende a acumularse, en depresiones interfluviales. El término se reserva preferentemente para la región Amazonía.

PITONES O AGUJAS VOLCÁNICAS: masas de lava que rellenaron la chimenea de un volcán y permanecen como restos o testigos del mismo.

PLANICIE ARENOSA DE ORIGEN LAHÁRICO: planicie compuesta por material volcánico de textura predominantemente arenosa, que está o ha estado alimentada por un *lahar* o varios.

PLANICIE COSTERA: superficie plana o ligeramente inclinada hacia la costa, limitada por un pequeño escarpe. Está constituida por sedimentos marinos y eólicos.

PLANICIE INTERMONTANA: superficie a grandes rasgos horizontal, rodeada en su mayoría por relieves de carácter montañoso.

PLAYA MARINA: acumulación de arena, grava o una mezcla de ambas, situada en el límite del mar y el continente, en cuya dinámica interviene fundamentalmente el oleaje.

POLJE: depresión cerrada de grandes dimensiones (de orden kilométrico), con fondo plano y sensiblemente horizontal, característica de regiones kársticas.

-R-

RAMPAS DE PIEDEMONTE DE CONO VOLCÁNICO: superficies ligeramente cóncavas, que arrancan de la parte inferior de un *cono* volcánico y enlazan con una llanura.

RELIEVE COLINADO ALTO: forma de cierta extensión y continuidad, sin rasgos característicos y con desniveles en su interior comprendidos entre 100 y 200 metros.

RELIEVE COLINADO BAJO: forma de cierta extensión y continuidad, sin rasgos característicos y con desniveles en su interior comprendidos entre 15 y 25 metros.

RELIEVE COLINADO MEDIO: forma de cierta extensión y continuidad, sin rasgos característicos y con desniveles en su interior comprendidos entre 25 y 100 metros.

RELIEVE COLINADO MUY ALTO: forma de cierta extensión y continuidad, sin rasgos característicos y con desniveles en su interior comprendidos entre 200 y 300 metros.

RELIEVE COLINADO MUY BAJO: forma de cierta extensión y continuidad, sin rasgos característicos y con desniveles en su interior comprendidos entre 5 y 15 metros.

RELIEVE EN RELLANOS Y APLANAMIENTOS INCLINADOS: relieve formado por una sucesión de superficies inclinadas, alternantes con segmentos de ladera con diferente inclinación o forma, de origen incierto o de difícil adscripción genética.

RELIEVE EN RELLANOS Y ONDULACIONES ESCALONADAS: relieve en gradas que da lugar a plataformas horizontales o subhorizontales, alternantes con segmentos de ladera de mayor inclinación, de origen incierto o de difícil adscripción genética.

RELIEVE LACUSTRE ONDULADO: área que delimita un conjunto de pequeñas depresiones lagunares o lagunas no mapeables, situada en llanuras aluviales (*valle fluvial, llanura de inundación*) o en terrazas fluviales (*terraza media, terraza alta, terraza colgada, terrazas escalonadas, terrazas indiferenciadas*).

RELIEVE MONTAÑOSO: forma de cierta extensión y continuidad, sin rasgos característicos y con desniveles en su interior de más de 300 metros.

RELIEVE ONDULADO: forma de cierta extensión y continuidad, sin rasgos característicos. El desnivel interno de este relieve es inferior a 5 metros, por lo que da lugar a formas muy suaves.

RELIEVE VOLCÁNICO COLINADO ALTO: forma de cierta extensión y continuidad, sin rasgos característicos, desarrollada sobre sustratos volcánicos no ligados a emisiones volcánicas recientes (generalmente, sustratos volcánicos pre-holocenos). Presenta, en su conjunto, un cierto grado de disección, con desniveles máximos en su interior comprendidos entre 100 y 200 metros.

RELIEVE VOLCÁNICO COLINADO BAJO: forma de cierta extensión y continuidad, sin rasgos característicos, desarrollada sobre sustratos volcánicos no ligados a emisiones volcánicas recientes (generalmente, sustratos volcánicos pre-holocenos). Presenta, en su conjunto, un ligero grado de disección, con desniveles máximos en su interior comprendidos entre 15 y 25 metros.

RELIEVE VOLCÁNICO COLINADO MEDIO: forma de cierta extensión y continuidad, sin rasgos característicos, desarrollada sobre sustratos volcánicos no ligados a emisiones volcánicas recientes (generalmente, sustratos volcánicos pre-holocenos). Presenta, en su conjunto, un cierto grado de disección, con desniveles máximos en su interior comprendidos entre 25 y 100 metros.

RELIEVE VOLCÁNICO COLINADO MUY ALTO: forma de cierta extensión y continuidad, sin rasgos característicos, desarrollada sobre sustratos volcánicos no ligados a emisiones volcánicas recientes (generalmente, sustratos volcánicos pre-holocenos). La disección, en conjunto, le permite alcanzar desniveles máximos en su interior de entre 200 y 300 metros.

RELIEVE VOLCÁNICO COLINADO MUY BAJO: forma de cierta extensión y continuidad, sin rasgos característicos, desarrollada sobre sustratos volcánicos no ligados a emisiones volcánicas recientes (generalmente, sustratos volcánicos pre-holocenos). Presenta, en su conjunto, un ligero grado de disección, con desniveles máximos en su interior comprendidos entre 5 y 15 metros.

RELIEVE VOLCÁNICO MONTAÑOSO: forma de cierta extensión y continuidad, sin rasgos característicos, desarrollada sobre sustratos volcánicos no ligados a emisiones volcánicas recientes (generalmente, sustratos volcánicos pre-holocenos). La disección, en conjunto, le permite alcanzar desniveles máximos en su interior de más de 300 metros.

RELIEVE VOLCÁNICO ONDULADO: forma de cierta extensión y continuidad, sin rasgos característicos, desarrollada sobre sustratos volcánicos no ligados a emisiones volcánicas recientes (generalmente, sustratos volcánicos pre-holocenos). El desnivel interno de este relieve es inferior a 5 metros, por lo que da lugar a formas muy suaves.

RELIEVES ESCALONADOS EN CAPAS INCLINADAS: relieves en gradas, resultantes de la erosión diferencial en rocas estratificadas con disposición monoclin.

RELIEVES ESCALONADOS, EN GRADERÍO: relieves en gradas, resultantes de la erosión diferencial en rocas estratificadas en disposición horizontal.

RELIEVES ESCALONADOS SOBRE CAPAS DE LAVA ENDURECIDA Y OTROS MATERIALES VOLCÁNICOS: relieves en gradas, resultantes de la erosión diferencial sobre materiales volcánicos en disposición horizontal o monoclin.

RESTOS DE SUPERFICIE ESTRUCTURAL: partes aisladas o separadas de una superficie estructural (*superficie de mesa, superficie de cuesta, superficie de chevron*, etc.) o en los que difícilmente se reconoce el condicionante estructural en su morfología.

ROCAS ABORREGADAS: conjunto de montículos rocosos, con tamaños que suelen oscilar entre el orden métrico y decamétrico. Presentan un perfil longitudinal asimétrico, con una vertiente de pendiente suave frecuentemente pulida y estriada, y otra irregular y a menudo escarpada. Estas formas están originadas por el movimiento del hielo sobre ellas y son características del modelado de erosión glaciar.

ROCAS DESMENUZADAS POR EL HIELO, CAMPOS Y RÍOS DE BLOQUES: forma debida a la acción de rotura del hielo sobre macizos rocosos, por efecto de la crioclastia. Da lugar a acumulaciones de fragmentos rocosos angulares, en distintas posiciones y localizaciones fisiográficas, algunas de ellas ocupando el fondo de valles y vaguadas.

ROCAS EN CRESTAS Y CUCHILLAS: afloramientos rocosos en ambiente glaciar-periglacial, sin cobertura edáfica o muy escasa, con perfil muy quebrado y salientes puntiagudos. Se utiliza preferentemente esta geoforma para designar afloramientos rocosos de las características descritas, que no presentan ningún rasgo morfológico específico desde el punto de vista funcional, dinámico o genético.

-S-

SALIENTE DE VERTIENTE DE MESA: plataforma horizontal que sobresale del perfil de una *vertiente de mesa o meseta* y que suele corresponder con una intercalación en la serie sedimentaria de un paquete o nivel más resistente que los situados inmediatamente por encima y por debajo.

SALITRAL MARINO: áreas costeras naturales, poco profundas, de acumulación de agua salada. En ellas, la evaporación genera depósitos salinos que recubren su superficie.

SIMA: forma de conducción de las aguas subterráneas de desarrollo eminentemente vertical, abierta al exterior. Frecuente en regiones kársticas.

SUPERFICIE ALTA: superficie elevada con respecto a su entorno inmediato, de origen incierto o de difícil adscripción genética.

SUPERFICIE ALTA DISECTADA: *superficie alta*, en que la escorrentía superficial se muestra concentrada y se aprecia un grado de incisión de moderado a fuerte en dichas formas de drenaje.

SUPERFICIE DE CHEVRON: superficie de origen estructural, con una inclinación significativamente mayor que la *superficie de cuesta*, cuya geometría es coincidente con la de los estratos sobre los que se desarrolla.

SUPERFICIE DE CONO DE DEYECCIÓN: superficie correspondiente a un depósito fluvial con forma en planta que se aproxima a un segmento de cono; se extiende radialmente ladera abajo desde el punto en que el curso de agua abandona el área montañosa de la que procede el depósito. El término cono de deyección es equivalente al de abanico aluvial, al igual que el de cono de esparcimiento. En este proyecto, se reserva el término de cono de deyección para los aparatos de superficie reducida.

SUPERFICIE DE CONO DE DEYECCIÓN DISECTADO: *superficie de cono de deyección*, en que la escorrentía superficial se muestra concentrada y se aprecia un grado de incisión, de moderado a fuerte, en dichas formas de drenaje.

SUPERFICIE DE CONO DE ESPARCIMIENTO: superficie correspondiente a un depósito fluvial con forma en planta que se aproxima a un segmento de cono; se extiende radialmente ladera abajo desde el punto en que el curso de agua abandona el área montañosa de la que procede el depósito. El término cono de esparcimiento es equivalente al de abanico aluvial, al igual que el de cono de deyección. En este proyecto, se reserva el término de cono de esparcimiento para los aparatos de gran tamaño, como los que se desarrollan en los piedemontes de las Cordilleras Occidental y Real.

SUPERFICIE DE CONO DE ESPARCIMIENTO DISECTADO: *superficie de cono de esparcimiento*, en que la escorrentía superficial se muestra concentrada y se aprecia un cierto grado de incisión en dichas formas de drenaje.

SUPERFICIE DE CONO DE ESPARCIMIENTO MUY DISECTADO: *superficie de cono de esparcimiento*, en que se aprecia una alta densidad de formas de drenaje, con elevado grado de incisión.

SUPERFICIE DE CUESTA: superficie de origen estructural ligeramente inclinada, acorde con el buzamiento de los estratos sobre los que se desarrolla.

SUPERFICIE DE CUESTA DISECTADA: *superficie de cuesta* en que la escorrentía superficial se muestra concentrada y se aprecia un grado de incisión de moderado a fuerte en dichas formas de drenaje.

SUPERFICIE DE CUESTA MARINA: superficie ligeramente inclinada, acorde con el buzamiento de los estratos miopliocenos marinos sobre los que se desarrolla. Es una geoforma exclusiva de la región Costa.

SUPERFICIE DE EROSIÓN: aplanamiento, de carácter regional y heredado, resultante de los procesos de erosión y meteorización bajo condiciones climáticas y tectónicas relativamente estables. Estos aplanamientos cortan oblicuamente las estructuras geológicas del sustrato.

SUPERFICIE DE MESA MARINA: superficie de plana a ligeramente ondulada, elevada respecto al territorio circundante, desarrollada sobre materiales miopliocenos marinos horizontales, con cuya geometría es coincidente. Es una geoforma exclusiva de la región Costa.

SUPERFICIE DE MESA MARINA DISECTADA: *superficie de mesa marina* en que la escorrentía superficial se muestra concentrada y se aprecia un grado de incisión de moderado a fuerte en dichas formas de drenaje.

SUPERFICIE DE MESA O MESETA: superficie plana o ligeramente ondulada, elevada respecto al territorio circundante, desarrollada sobre rocas con estratificación horizontal, con cuya geometría es coincidente.

SUPERFICIE DE MESA O MESETA DISECTADA: *superficie de mesa o meseta* en que la escorrentía superficial se muestra concentrada y se aprecia un grado de incisión de moderado a fuerte en dichas formas de drenaje.

SUPERFICIE DE MESETA VOLCÁNICA: superficie plana u ondulada constituida por materiales volcánicos (con frecuencia de carácter lávico) y elevada respecto al entorno circundante.

SUPERFICIE DE MESETA VOLCÁNICA DISECTADA: *superficie de meseta volcánica* en que la escorrentía superficial se muestra concentrada y se aprecia un grado de incisión, de moderado a fuerte, en dichas formas de drenaje.

SUPERFICIE DE RELLENO: superficie de acumulación de sedimentos provenientes de los relieves circundantes. Presentan, por tanto, morfologías similares a las de una depresión y características propicias al desarrollo del endorreísmo.

SUPERFICIE DISECTADA: superficie con un grado de disección intermedio, de origen fluvial. Es una geoforma exclusiva de la región Costa, donde aparece asociada a una antigua llanura aluvial.

SUPERFICIE DISECTADA, NIVEL INFERIOR: superficie situada topográficamente por debajo de una *superficie de mesa o meseta*, labrada sobre un paquete o nivel de

la misma secuencia sedimentaria que ésta. La escorrentía superficial se muestra concentrada y se aprecia un cierto grado de incisión en dichas formas de drenaje.

SUPERFICIE HORIZONTAL: superficie plana o ligeramente ondulada, próxima a la horizontal, de origen incierto o de difícil adscripción genética. Se utiliza, preferentemente, para indicar un rellano horizontal dentro de una ladera, a modo de hombrera.

SUPERFICIE HORIZONTAL DISECTADA: *superficie horizontal*, en que la escorrentía superficial se muestra concentrada y se aprecia un grado de incisión de moderado a fuerte en dichas formas de drenaje.

SUPERFICIE INCLINADA: superficie de perfil longitudinal rectilíneo y cierta inclinación, de origen incierto o de difícil adscripción genética. Se utiliza, preferentemente, para indicar una superficie de menor pendiente dentro de una ladera, a modo de hombrera inclinada; también para una forma de piedemonte sin posibilidad de adscripción a una geoforma más específica.

SUPERFICIE INCLINADA DISECTADA: *superficie inclinada*, en que la escorrentía superficial se muestra concentrada y se aprecia un grado de incisión de moderado a fuerte en dichas formas de drenaje.

SUPERFICIE INTERVENIDA: área alterada de forma artificial, en el que es imposible reconocer o asignar ninguna otra geoforma. Se incluyen en este término, especialmente, embalses y represas, canteras, excavaciones mineras o de otro tipo y rellenos diversos.

SUPERFICIE MUY DISECTADA: superficie con marcado grado de disección, de origen fluvial. Los cauces pueden llegar a encajarse en esta superficie, dando lugar a *barrancos*, *gargantas* y otras formas de incisión fluvial. Es una geoforma exclusiva de la región Costa, donde aparece asociada a una antigua llanura aluvial.

SUPERFICIE ONDULADA LACUSTRE: geoforma equivalente a *relieve lacustre ondulado*, pero localizada fuera de llanuras aluviales o terrazas fluviales.

SUPERFICIE POCO DISECTADA: superficie de origen fluvial, escasamente disectada, de plana a ondulada. Es una geoforma exclusiva de la región Costa, donde aparece asociada a una antigua llanura aluvial.

SUPERFICIE VOLCÁNICA ONDULADA: superficie de geometría ondulada, desarrollada sobre materiales volcánicos, independiente de la edad, tipo o génesis de los mismos.

SUPERFICIES DE PLANAS A LIGERAMENTE ONDULADAS SOBRE CANGAHUA: plataformas desarrolladas sobre depósitos piroclásticos, principalmente constituidos por cenizas volcánicas y lapilli del Cuaternario, incididas por barrancos que crean taludes y acantilados de muy fuerte inclinación. Son frecuentes en la zona septentrional del corredor interandino.

SUPERFICIES PLANAS INTERVENIDAS: con este término, exclusivo de la región Costa, se designa al área ocupada por camaroneras.

SUPERFICIES Y PLANOS ESTRUCTURALES ORIGINADOS EN CAPAS PLEGADAS: superficies cuya morfología está determinada por el plegamiento de las capas que conforman su sustrato.

-T-

TALUD DE DERRUBIOS: fragmentos rocosos que cubren de forma continua una ladera o una parte considerable de ella. A veces se originan por coalescencia lateral de varios *conos de derrubios*.

TERRAZA ALTA: superficie plana de origen fluvial, que se corresponde con el segundo nivel de terraza por encima del *valle fluvial, llanura de inundación*.

TERRAZA BAJA Y CAUCE ACTUAL (sobrexcaución del cauce en la llanura de inundación): en este proyecto, se considera bajo esta denominación a la franja que bordea e incluye al canal o canales fluviales, sometida a continuos cambios, con alto contenido en bloques y cantos. Se denominan también lechos móviles y forman parte de las llanuras de inundación. Son zonas no aptas para el aprovechamiento agrícola. También se incluyen bajo este término a canales fluviales de considerable anchura, no limitados por geformas directamente asociadas al drenaje canalizado (es decir, que no discurren en el interior de *valles fluviales/llanuras de inundación, valles en V, gargantas o encañonamientos*) y que, por tanto, son los únicos elementos con los que se puede identificar al medio aluvial actual.

TERRAZA COLGADA: superficie plana de origen fluvial, con la que se designa tanto a aquellos niveles de terrazas que están claramente desconectados del valle fluvial como a niveles de terrazas que están situados topográficamente por encima de la denominada *terrazza alta*.

TERRAZA DE KAME: acumulación de arenas y gravas, que dan lugar a una superficie plana y un abrupto, de canales que discurren entre la pared de un valle glaciar y el borde lateral del hielo.

TERRAZA MEDIA: superficie plana de origen fluvial, que se sitúa inmediatamente por encima del nivel máximo de las aguas de un río (*valle fluvial, llanura de inundación*), como resultado de la incisión del mismo. Aunque puede ser considerada en sentido estricto como una terraza baja, en este proyecto se ha utilizado esta denominación para guardar coherencia con la denominación utilizada en trabajos previos, del que este proyecto es continuación.

TERRAZAS ESCALONADAS: bajo esta denominación se incluyen dos o más niveles de terrazas que, por su reducido tamaño, no se pueden diferenciar cartográficamente.

TERRAZAS INDIFERENCIADAS: superficies planas de origen fluvial, en las que no se puede determinar el nivel del que se trata (*terrazza media, terraza alta, o terraza colgada*) y que, por tanto, no se pueden clasificar en ningún otro tipo. Bajo esta denominación también se incluyen las terrazas erosivas o terrazas rocosas, un tipo particular de terraza labrada sobre material rocoso.

TESTIGO DE CONO DE DEYECCIÓN: parte aislada o separada de un cono de deyección, que no conserva la morfología en planta característica de los mismos (ver

superficie de cono de deyección). Puede presentar diferentes grados de disección en superficie.

TESTIGO DE CONO DE ESPARCIMIENTO: parte aislada o separada de un cono de esparcimiento, o que ya no conserva la morfología en planta característica de los mismos (*ver superficie de cono de esparcimiento*). Puede presentar diferentes grados de disección en superficie.

TESTIGO DE GLACIS DE ESPARCIMIENTO: parte de un *glacis de esparcimiento*, que no conserva completa la superficie entre el relieve del que procede y la llanura con la que originalmente enlazaba. Puede presentar diferentes grados de disección en superficie.

TOR: tipo particular de *inselberg*, con bloques apilados y fragmentados, cuya morfología está controlada por los sistemas de fracturación del macizo rocoso. Son más frecuentes en rocas de tipo granítico, aunque también pueden llegar a aparecer en otras litologías.

-V-

VALLE CIEGO: valle cuyo curso de agua superficial desaparece en un sumidero kárstico.

VALLE EN SACO: cabecera de valle, con aspecto de circo, en que el aporte de agua procede de un manantial kárstico.

VALLE EN V: valle fluvial con perfil transversal en forma de V, en que predomina la incisión vertical.

VALLE FLUVIAL, LLANURA DE INUNDACIÓN: franja de terreno asociada directamente a la dinámica fluvial y constituida por depósitos aluviales. Suele discurrir en su interior un canal fluvial y el terreno que abarca está sometido, parcial o totalmente, a inundaciones con diferentes periodos de retorno.

VALLE GLACIAR COLGADO: valle glaciar en que la excavación producida por el hielo ha sido menor que la del valle glaciar principal en que desemboca o desembocaba, quedando su fondo a mayor altura.

VALLE INDIFERENCIADO: valle de fondo plano o de sección ligeramente en "U", con ausencia de dinámica fluvial permanente. Presenta un relleno de depósitos aluviales en los que el agua tiende a percolar y, en consecuencia, la escorrentía superficial tiene un escaso desarrollo.

VERTIENTE ABRUPTA: ladera con escasa disección y con pendiente habitualmente superior al 70%.

VERTIENTE ABRUPTA CON FUERTE DISECCIÓN: *vertiente abrupta*, en la que se aprecia una marcada disección en la totalidad o en gran parte de la geoforma.

VERTIENTE ABRUPTA DE DERRAMES VOLCÁNICOS TABULARES: tipo particular de *vertiente de meseta volcánica*, de perfil rectilíneo y pendiente pronunciada, que conecta tanto las zonas altas de Sierra con modelado glaciar -y los paisajes de

Páramos- con las Vertientes externas de la Cordillera así como con las Vertientes y relieves superiores de las Cuencas Interandinas, con desniveles de hasta 400 metros.

VERTIENTE DE CHEVRON: ladera sobre la que culmina una *superficie de chevron*. Ambas geoformas están separadas por un *frente de chevron*, que puede ser o no mapeable.

VERTIENTE DE CUESTA: ladera sobre la que culmina una *superficie de cuesta*. Ambas geoformas están separadas por un *frente de cuesta*, que puede ser o no mapeable.

VERTIENTE DE CUESTA MARINA: ladera sobre la que culmina una *superficie de cuesta marina*. Ambas geoformas están separadas por un *escarpe de cuesta marina*, que puede ser o no mapeable.

VERTIENTE DE LLANURA DE DEPÓSITOS FLUVIO-LACUSTRES: escarpe o escalón morfológico que puede aparecer en una *llanura de depósitos fluvio-lacustres*.

VERTIENTE DE LLANURA DE DEPÓSITOS VOLCÁNICOS: escarpe o escalón morfológico que puede aparecer en una *llanura de depósitos volcánicos*.

VERTIENTE DE MESA MARINA: ladera sobre la que culmina una *superficie de mesa marina* o una *superficie de mesa marina disectada*. Ambas geoformas, vertiente y superficie, están separadas por un *escarpe de mesa marina*, que puede ser o no mapeable.

VERTIENTE DE MESA O MESETA: ladera sobre la que culmina una *superficie de mesa o meseta* o una *superficie de mesa o meseta disectada*. Ambas geoformas, vertiente y superficie, están separadas por una *cornisa de mesa*, que puede ser o no mapeable.

VERTIENTE DE MESETA VOLCÁNICA: ladera culminada por una *superficie de meseta volcánica* o una *superficie de meseta volcánica disectada*. Ambas geoformas, vertiente y superficie, están separadas por una *cornisa de meseta volcánica*, que puede ser o no mapeable.

VERTIENTE DE PLANICIE INTERMONTANA: ladera que culmina en una *planicie intermontana*.

VERTIENTE DE SUPERFICIE DE EROSIÓN: ladera que culmina en una *superficie de erosión*.

VERTIENTE DE SUPERFICIE DE RELLENO: ladera de una *superficie de relleno*, formada por los mismos materiales de ella.

VERTIENTE DE VALLE GLACIAR: ladera de pendiente pronunciada, límite con el *fondo de valle glaciario*.

VERTIENTE HETEROGÉNEA: ladera de perfil mixto (cóncavo-convexo, rectilíneo-cóncavo, etc.) o irregular, escasamente disectada.

VERTIENTE HETEROGÉNEA CON FUERTE DISECCIÓN: ladera de perfil mixto (cóncavo-convexo, rectilíneo-cóncavo, etc.) o irregular, en la que se aprecia una marcada disección en la totalidad o en gran parte de la geoforma.

VERTIENTE O ABRUPTO DE LLANURA ANTIGUA: escarpe morfológico proporcionado por la antigua llanura aluvial de la región Costa. Está, por tanto, asociada a las geoformas *superficie poco disectada*, *superficie disectada* y *superficie muy disectada*.

VERTIENTE O ABRUPTO DE TERRAZA: se refiere al escarpe o escalón que caracteriza a cualquier tipo de terraza y que enlaza la superficie de un determinado nivel de terraza con el inmediatamente inferior o con la llanura aluvial.

VERTIENTE RECTILÍNEA: ladera de perfil longitudinal predominantemente rectilíneo, con escasa o nula disección.

VERTIENTE RECTILÍNEA CON ABRUPTOS: ladera de perfil longitudinal predominantemente rectilíneo, con presencia de una o más zonas de rotura de la pendiente, en las que se produce un incremento brusco de la inclinación general de la ladera.

VERTIENTE RECTILÍNEA CON FUERTE DISECCIÓN: ladera de perfil longitudinal predominantemente rectilíneo, en la que se aprecia una marcada disección en la totalidad o en gran parte de la geoforma.

VERTIENTE RECTILÍNEA CON SALIENTES ROCOSOS: ladera de perfil longitudinal predominantemente rectilíneo, en la que aparecen salientes rocosos dispersos que irregularizan la superficie de la vertiente.

VERTIENTE ROCOSA: ladera mayoritaria o totalmente rocosa, con muy baja presencia de suelo. No se incluyen en este término las vertientes rocosas de carácter estructural (ejemplos: *superficie de cuesta*; *superficie de chevron*; *barra o cresta estructural*; *resto de superficie estructural*; *superficies y planos estructurales originados en capas plegadas*).

VESTIGIOS DE EDIFICIOS VOLCÁNICOS: restos de estratovolcanes. El edificio volcánico es difícilmente reconocible o sólo se conserva una parte del mismo.

-Y-

YARDANGS: formas creadas por la erosión del viento en ambientes desérticos, que a veces se asemejan a las del casco de un barco invertido. De dimensiones muy variables, suelen presentarse agrupados, con sus ejes mayores paralelos a la dirección de los vientos dominantes. Se desarrollan en una gran variedad de sustratos litológicos e incluso en arenas eólicas.

ANEXO IV. ATRIBUTOS DE LAS GEOFORMAS

En el presente anexo se recoge una síntesis de las características y rangos de los diferentes atributos que se asignan a todas y cada una de las geoformas. Los primeros (Región, Dominio Fisiográfico y Contexto Morfológico) se refieren al encuadre en que se localiza cada una de las geoformas, dentro del sistema jerárquico de relieve adoptado. El resto (génesis, atributos geológicos, morfológicos, morfométricos y relacionados con el drenaje) describen diferentes aspectos que caracterizan o son inherentes a la geoforma identificada.

Se han elaborado, a lo largo de la realización del proyecto, un conjunto de procedimientos y manuales que forman parte de la metodología de la temática de Geomorfología y están disponibles para su consulta. En dichos documentos se desarrollan y complementan, entre otros, diferentes aspectos contemplados en el presente anexo.

1. Atributos relacionados con el sistema de jerarquía del relieve: Región, Dominio Fisiográfico y Contexto Morfológico

El relieve y el paisaje físico se pueden concebir a través de un sistema que, en función de la escala espacial de referencia, permite distinguir áreas o unidades con características comunes y diferenciables de las contiguas a dicha escala de observación.

El sistema de jerarquización establecido se basa en el trabajo "Los paisajes naturales del Ecuador. Las regiones y paisajes del Ecuador" (Winckell, 1997). A partir de él se han realizado las necesarias adaptaciones para conseguir un modelo coherente y eficaz para los objetivos del trabajo de cartografía geomorfológica y geopedológica.

Los órdenes de jerarquía establecidos, del más general al de mayor detalle, son Región, Dominio Fisiográfico y Contexto Morfológico. Las Geoformas, unidades básicas de mapeo, representan el vértice superior de esta jerarquía (Figura IV.1). La agrupación espacial de un conjunto de geoformas adyacentes con ciertas características comunes (cobertura o no de depósitos piroclásticos, predominio de un sustrato geológico común, tipo de modelado o génesis que presentan, etc.) configura un determinado contexto.

Figura IV.1. Órdenes del sistema de jerarquía adoptado y significado

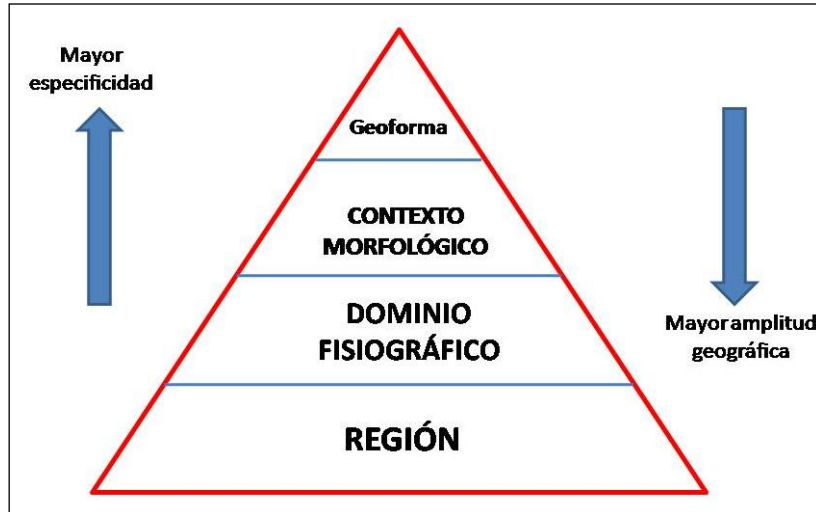

Fuente: CTN

Cada uno de estos órdenes o niveles se definen a continuación.

Región: Una Región, o sistema geoestructural, puede definirse como una gran unidad geomorfológica resultante de la evolución geológica y tectónica del área en que se encuadra, en la que se manifiestan características del medio físico comunes a todo el amplio territorio incluido en ella. Una Región, típicamente con una extensión del orden de 10^4 a 10^5 km², presenta, a esa escala de análisis, particularidades del relieve condicionadas por las grandes estructuras geológicas (accidentes tectónicos y plegamientos mayores) y su evolución a lo largo del tiempo.

Las tres regiones del Ecuador continental son Costa, Sierra y Amazonía.

Dominio Fisiográfico: Unidad territorial, que agrupa uno o más Contextos Morfológicos, característica de un determinado ambiente morfoclimático (p. ej., ambiente glaciar-periglacial) o sistema morfogenético (p.ej., volcánico, litoral, aluvial); su diferenciación también se establece, a menudo, en base a unidades tectónicas y estructurales (p.ej., vertientes externas de las cordilleras, paisajes estructurales, grandes sistemas de piedemonte). Representan, en definitiva, un tipo de características del relieve que se diferencian claramente del espacio adyacente y que se localizan en un marco geográfico definido, continuo y de considerable extensión, del orden de 10^3 a 10^4 km².

Para el conjunto de la zona de estudio del proyecto, se han considerado ocho dominios fisiográficos en la región Costa, siete dominios fisiográficos en la región Sierra y tres dominios fisiográficos en la región Amazonía.

Contexto Morfológico: Territorio con características comunes en cuanto al tipo general de modelado y fisiografía, en el que suele predominar un tipo de sustrato geológico o de formación superficial y muy a menudo caracterizado complementariamente por la presencia generalizada o por la ausencia de cobertura piroclástica. Su extensión fluctúa en órdenes de magnitud de entre 10^2 a 10^3 km².

Agrupan siempre a distintas geoformas, algunas de las cuales son más frecuentes o características del Contexto Morfológico definido. Los contextos pueden hacer referencia, por ejemplo, a vertientes o relieves estructurales sobre determinadas

litologías, a construcciones de tipo estrato-volcán, a piedemontes proximales o piedemontes distales con o sin cobertura piroclástica, o a vertientes homogéneas sobre granitos sin cobertura piroclástica.

Los Contextos Morfológicos, incorporados para cada Dominio Fisiográfico, suponen un total de cincuenta y uno para el conjunto de la zona de estudio del proyecto.

En el Cuadro IV.1 se muestran todos los Contextos Morfológicos de cada Dominio Fisiográfico y Región.

Cuadro IV.1. Regiones, Dominios Fisiográficos y Contextos Morfológicos considerados en el área de estudio.

REGIÓN SIERRA	
DOMINIO FISIOGRAFICO: VERTIENTES EXTERNAS DE LA CORDILLERA OCCIDENTAL	
CONTEXTOS MORFOLÓGICOS	Relieves diversificados sobre materiales volcánicos antiguos, con cobertura piroclástica (Cordillera Occidental)
	Relieves diversificados sobre materiales volcánicos antiguos, sin cobertura piroclástica (Cordillera Occidental)
	Zonas deprimidas o abrigadas y primeras estribaciones de la vertiente occidental, sin cobertura piroclástica (Cordillera Occidental)
	Vertientes homogéneas sobre granitos y granodioritas, con cobertura piroclástica (Cordillera Occidental)
	Vertientes homogéneas sobre granitos y granodioritas, sin cobertura piroclástica (Cordillera Occidental)
	Vertientes de carácter estructural sobre rocas volcano-sedimentarias y metamórficas, con cobertura piroclástica (Cordillera Occidental)
	Cuencas deprimidas con relieves colinares sobre rellenos volcano-sedimentarios, con cobertura piroclástica (Cordillera Occidental)
	Relieves escarpados sobre rocas metamórficas, sin cobertura piroclástica (Cordillera Occidental)
	Relieves y estribaciones meridionales de la vertiente occidental, sin cobertura piroclástica (Cordillera Occidental)

DOMINIO FISIOGRAFICO: VERTIENTES EXTERNAS DE LA CORDILLERA REAL	
CONTEXTOS MORFOLÓGICOS	Relieves escarpados sobre rocas metamórficas, con cobertura piroclástica (Cordillera Real)
	Relieves escarpados sobre rocas metamórficas, sin cobertura piroclástica (Cordillera Real)
	Vertientes homogéneas sobre granitos y granodioritas, con cobertura piroclástica (Cordillera Real)
	Vertientes homogéneas sobre granitos y granodioritas, sin cobertura piroclástica (Cordillera Real)
DOMINIO FISIOGRAFICO: CIMAS FRÍAS DE LAS CORDILLERAS OCCIDENTAL Y REAL	
CONTEXTOS MORFOLÓGICOS	Paisajes glaciares
	Paisajes de páramo con modelado periglacial y huellas glaciares poco marcadas
	Paisajes de páramo con modelado eólico
	Relieves de los márgenes de las cimas frías
DOMINIO FISIOGRAFICO: SISTEMA VOLCÁNICO	
CONTEXTOS MORFOLÓGICOS	Vestigios de edificios volcánicos muy destruidos, difícilmente identificables
	Construcciones de tipo estrato-volcán y formas asociadas
DOMINIO FISIOGRAFICO: VERTIENTES Y RELIEVES DE CUENCAS INTERANDINAS	
CONTEXTOS MORFOLÓGICOS	Vertientes y relieves superiores de las cuencas interandinas, con cobertura piroclástica (Sierra Norte)
	Vertientes y relieves superiores de las cuencas interandinas, sin cobertura piroclástica (Sierras Central y Meridional)
	Macizos internos de la Sierra Sur sobre litología indiferenciada, sin cobertura piroclástica
	Macizos internos de la Sierra Sur sobre granitos y granodioritas, sin cobertura piroclástica
	Vertientes y relieves inferiores de las cuencas interandinas, con cobertura piroclástica. Sierra Norte
	Vertientes y relieves inferiores de las cuencas interandinas, sin cobertura piroclástica. Sierra Sur
DOMINIO FISIOGRAFICO: RELIEVES DE FONDO DE CUENCAS INTERANDINAS	
CONTEXTOS MORFOLÓGICOS	Relieves de fondo de cuencas interandinas con rellenos volcano-sedimentarios y piroclásticos
	Relieves de fondo de cuencas interandinas sin cobertura piroclástica
DOMINIO FISIOGRAFICO: MEDIO ALUVIAL DE SIERRA	
CONTEXTO MORFOLÓGICO	Medio aluvial de Sierra

REGIÓN AMAZONÍA	
DOMINIO FISIOGRAFICO: ZONA SUBANDINA	
CONTEXTOS MORFOLÓGICOS	Cordillera del Napo: paisajes estructurales, calcáreos y relieves periféricos, con cobertura de cenizas volcánicas
	Cordillera del Cutucú: relieves sobre rocas calcáreas y areniscas, con y sin formas estructurales. Sin cobertura de cenizas volcánicas
	Cordillera del Cóndor: relieves accidentados principalmente sobre granitos y modelado estructural sobre areniscas. Sin cobertura de cenizas volcánicas
	Corredores, depresiones (Cosanga, Limón-Gualaquiza y Zumba) y vertientes bajas marginales
	Estribaciones orientales subandinas: relieves sobre arcillas y areniscas (parcialmente fosilizadas por las formaciones de piedemonte)
DOMINIO FISIOGRAFICO: AMAZONIA PERIANDINA	
CONTEXTOS MORFOLÓGICOS	Piedemontes próximos, con cobertura de cenizas volcánicas recientes
	Piedemontes distales, sin cobertura de cenizas volcánicas
	Colinas periandinas occidentales
	Colinas periandinas orientales
DOMINIO FISIOGRAFICO: MEDIO ALUVIAL AMAZÓNICO	
CONTEXTO MORFOLÓGICO	Medio aluvial amazónico
REGIÓN COSTA	
DOMINIO FISIOGRAFICO: RELIEVES ESTRUCTURALES SOBRE SEDIMENTOS TERCIARIOS	
CONTEXTO MORFOLÓGICO	Mesas muy disectadas y restos de relieves tabulares sobre limolitas y areniscas culminantes
DOMINIO FISIOGRAFICO: GRAN CONO TABULAR DE LA LLANURA COSTERA Y LLANURA ALUVIAL ANTIGUA	
CONTEXTOS MORFOLÓGICOS	Gran cono tabular de la llanura costera
	Testigos disectados de depósitos aluviales encaramados
	Llanura aluvial antigua
	Superficies onduladas y transición a la llanura aluvial reciente

DOMINIO FISIOGRAFICO: PIEDEMONTE ANDINO OCCIDENTAL	
CONTEXTOS MORFOLÓGICOS	Conos de esparcimiento y formas de piedemonte proximales, en contacto con la vertiente andina occidental
	Conos de esparcimiento y formas de piedemonte distales, planos a poco disectados
DOMINIO FISIOGRAFICO: PIEDEMONTE COSTERO	
CONTEXTO MORFOLÓGICO	Glacis de los piedemontes costeros
DOMINIO FISIOGRAFICO: BAJA LLANURA ALUVIAL INUNDABLE DE LA COSTA	
CONTEXTO MORFOLÓGICO	Llanura aluvial reciente
DOMINIO FISIOGRAFICO: MEDIO ALUVIAL COSTERO	
CONTEXTO MORFOLÓGICO	Medio aluvial costero
DOMINIO FISIOGRAFICO: CORDILLERAS COSTERAS SOBRE ROCAS VOLCÁNICAS ANTIGUAS	
CONTEXTO MORFOLÓGICO	Cerros testigos de la llanura aluvial reciente
DOMINIO FISIOGRAFICO: MEDIO LITORAL	
CONTEXTOS MORFOLÓGICOS	Llanura y depresión costera de Arenillas
	Formas y depósitos fluvio-marinos

Fuente: CTN, basada en Winckell, 1997

Cada uno de los Contextos Morfológicos definidos pertenece a un solo Dominio Fisiográfico. Y, a su vez, cada Dominio Fisiográfico, está incluido en una sola región. De esta forma, determinando el Contexto Morfológico en que se incluye un conjunto de geformas espacialmente contiguas quedan directamente asignados los niveles superiores de la jerarquía.

Tres aspectos deben tenerse especialmente en cuenta para la delimitación de un Contexto Morfológico:

- Muchas geformas no son exclusivas de un Contexto Morfológico concreto (p.ej., coluviones, vertientes, formas poligénicas, etc.).
- Aunque hay formas más características y/o abundantes de un determinado contexto (p.ej., formas y depósitos glaciares en *Paisajes glaciares* o en *Paisajes de páramo con modelado glaciar y huellas glaciares poco marcadas*), pueden aparecer en otros Contextos Morfológicos (en el caso anterior, por ejemplo, por tratarse de formas paleoclimáticas heredadas).
- Los contextos morfológicos se conciben como áreas de continuidad cartográfica, favoreciendo que no existan "islas" pequeñas de otros Contextos Morfológicos en su interior.

El último escalón en esta jerarquía, de menor amplitud geográfica y mayor especificidad en su definición, está ocupado por el orden correspondiente a las geformas.

Una **Geoforma** (o Unidad Geomorfológica) se puede definir como una porción del territorio, identificable con respecto a las de su entorno inmediato desde el punto de vista perceptivo, que presenta características homogéneas en cuanto a su génesis (procesos formadores), morfología (forma del terreno), morfometría (o análisis cuantitativo del relieve: pendiente, desnivel relativo, longitud de vertiente), procesos morfodinámicos actuantes y material constitutivo (formación geológica o depósito superficial sobre la que se asienta).

Son las unidades básicas de mapeo. El tamaño mínimo para su representación es de 1 hectárea, con órdenes típicos de magnitud de entre 5 a 10 hectáreas hasta 10² km² para las geoformas mayores.

Una Geoforma debe cumplir con los siguientes requisitos:

- Es fácilmente reconocible, tanto a partir de imágenes aéreas adecuadas que permitan la visión tridimensional como en el propio terreno.
- Sus límites representan cambios netos en las características del relieve o, cuando no son suficientemente claros, se determinan a partir del cambio en ciertos parámetros que no siempre tienen expresión en la morfología (formaciones geológicas subyacentes, por ejemplo).
- Sus dimensiones son convenientes para la escala del mapa y para el estudio edafológico posterior, de tal manera que proporcionan una información adecuada para este objetivo y no se crean multitud de recintos o polígonos de escaso significado.

Ejemplos de geoformas (o unidades geomorfológicas) son: valle en V; superficie de cono de esparcimiento; relieve lacustre ondulado; coluvión reciente; fondo de valle glaciar; rampa de piedemonte de cono volcánico; cordón litoral; aplanamiento kárstico; colinas en media naranja; manto eólico; superficie de cuesta; relieve colinado medio; superficie horizontal disectada; superficie intervenida.

1.1. Justificación del sistema de jerarquía de relieve adoptado

Los órdenes de jerarquía adoptados suponen un cambio con respecto a la sistemática llevada a cabo en la cartografía geomorfológica realizada por el Instituto Espacial Ecuatoriano, IEE (exCLIRSEN), cuyos trabajos son predecesores de éste. Dicho organismo, para encuadrar las geoformas en un nivel superior de cierta homogeneidad, sólo consideró a las que denominó Unidades Ambientales, sin otros niveles o escalones. La modificación llevada a cabo en el presente proyecto supone una estructuración de la información geomorfológica en varios niveles jerárquicos (Contexto Morfológico, Dominio Fisiográfico y Región), que atienden a una categorización del relieve en función de la escala de análisis y que, por tanto, contribuye a una mejor comprensión del mismo.

Por otra parte, aunque las anteriormente denominadas Unidades Ambientales equivalen, en algunos casos, a los designados en este trabajo como Contextos Morfológicos (por ejemplo, Relieves de los márgenes de las cimas frías era una Unidad Ambiental y ahora es considerado un Contexto Morfológico, con idéntico nombre), existen otras situaciones en que dichas Unidades Ambientales parecen ajustarse mejor a una categoría de mayor amplitud geográfica, el Dominio Fisiográfico. Es el caso, por ejemplo, de la Unidad Ambiental Vertientes externas de la Cordillera Real,

que en este trabajo ya es tratado como Dominio Fisiográfico, en el que se incluyen cuatro diferentes Contextos Morfológicos.

2. Atributo relacionado con la génesis de la geoforma

El grupo genético indica el tipo general de modelado característico de cada tipo de geoforma. Una denominación de geoforma siempre se atribuye, por tanto, a un determinado grupo genético.

Las principales características de los trece grupos genéticos se sintetizan en el Cuadro IV.2.

Cuadro IV.2. Grupos genéticos y características de los mismos

GRUPO GENÉTICO	CARACTERÍSTICAS GENERALES
Fluvial	Formas y depósitos ligados a ríos y al flujo de agua habitualmente encauzada. También se incluyen formas resultantes de la erosión generalizada por agua
Fluvio-lacustre	Formas y depósitos ligados a lagos, lagunas y áreas endorreicas, incluyendo depresiones con acumulación de agua esporádica, temporal o permanente
Laderas	Formas y depósitos relacionados con la evolución y dinámica de las laderas o vertientes
Glaciar y periglaciar	Formas y depósitos producidos por la acumulación de hielo (glaciares) y en las zonas de su periferia o en las que dominan los ciclos de hielo y deshielo del terreno y/o la existencia de permafrost (periglaciares)
Volcánico	Formas y depósitos tanto asociados directa o indirectamente a edificios volcánicos recientes como relieves que aparecen sobre sustrato volcánico
Marino	Formas y depósitos relacionados tanto con la dinámica litoral actual y reciente, como formas relacionadas con depósitos marinos antiguos
Kárstico	Formas desarrollados principalmente sobre rocas calcáreas (calizas, dolomías, calcarenitas) y evaporítico-salinas, con un característico modelado
Meteorización	Formas características producto de una intensa meteorización química
Eólico	Formas y depósitos producidos por la acción del viento
Estructural	Modelados resultantes de la interacción entre los diversos procesos erosivos y la litología y estructura de las rocas
Tectónico-erosivo	Formas sin rasgos característicos (geoformas banales), no ligadas a ningún sustrato litológico concreto, de cierta extensión y continuidad. Las geoformas incluidas en este grupo han sido modeladas por una erosión relativamente uniforme en su conjunto, generalmente sobre materiales que habían sido con anterioridad elevados tectónicamente
Poligénicas	Formas y depósitos que tienen su origen en dos o más grupos genéticos o que son de difícil adscripción a uno de ellos

Otras	Se incluyen en este grupo geoformas de definición poco precisa, difícilmente representables por sus propias características y modo de aparición o áreas de fuerte intervención antrópica que impiden reconocer la geoforma original o representarla
-------	---

Fuente: CTN

3. Atributos geológicos: formación geológica y litología

Una *formación geológica* (sensu stricto) es una unidad litoestratigráfica constituida por un conjunto de rocas claramente diferenciables de las adyacentes o próximas por sus características litológicas, suficientemente distintivas como para permitir esa diferenciación. Las *formaciones geológicas* (sensu stricto) se definen en su localidad tipo (de donde, generalmente, reciben su nombre: Formación Tarqui, Formación Tena). Además de caracterizarlas por la litología, se describe su contenido paleontológico si es el caso (que permitirá encuadrarlas en la escala cronoestratigráfica), potencia, extensión y variación lateral, así como sus relaciones con otras formaciones geológicas supra e infrayacentes.

La unión de dos o más *formaciones geológicas* contiguas asociadas, que presentan un cierto número de características litológicas comunes, se denomina *grupo* (sensu stricto). Las *formaciones geológicas*, por su parte, se pueden dividir, total o parcialmente, en unidades de rango menor, llamadas *miembros*.

Cuando estos cuerpos rocosos, a pesar de que hayan podido ser considerados por algunos autores como *formaciones geológicas*, *miembros* o *grupos*, no cumplen con los criterios seguidos internacionalmente para considerarlos bajo tales denominaciones, la tendencia es utilizar el término genérico de "unidad".

En este trabajo se considera el término "formación geológica" en sentido amplio, o informal: se incluyen en esta categoría general las *formaciones geológicas*, *grupos* y "unidades" que así fueron consideradas en la cartografía geológica utilizada como referencia o insumo principal (cartografía geológica 1:100.000 o 1:250.000 proporcionada por el INIGEMM al inicio de este proyecto, en febrero de 2014).

También se incluyen bajo esta categoría diferentes tipos de *formaciones* o *depósitos superficiales*: una formación o depósito superficial es un cuerpo sedimentario, de espesor limitado, normalmente del orden de la decena de metros, que recubre el sustrato geológico, sin guardar relación geométrica con él; habitualmente están poco o nada consolidados y/o compactados y pertenecen al Cuaternario (<1,8 millones de años). Ejemplos de formaciones superficiales son: depósitos aluviales; depósitos coluviales; depósitos glacio-lacustres. Otras formaciones superficiales pueden denominarse, incluso, con el nombre de una localidad o topónimo donde aparecen y su litología o tipo litológico dominante (por ejemplo, ceniza del Tungurahua o volcansedimentos del Quilotoa).

Bajo estas consideraciones, para toda el área de estudio se han establecido un total de 236 formaciones geológicas (en sentido amplio del término) para el total del área de estudio. A cada una de estas formaciones se les ha asociado una descripción litológica, de acuerdo a la que aparece en las cartografías geológicas anteriormente referidas, completando y contrastando dicha descripción con los principales léxicos

estratigráficos del país disponibles en el momento de establecer estas relaciones (Bristow y Hoffstetter, 1977; Duque, 2000).

La asignación de los atributos “formación geológica” y “litología” se realiza, por tanto, a través del primero de estos atributos. Aunque la referencia principal es la cartografía geológica 1:100.000 (o 1:250.000) del INIGEMM u organismos predecesores, también se utilizan como insumos otras cartografías geológicas (ver apartado 2.2.1.2. Insumos complementarios, de la Memoria) cuando se deduce que éstas son de mejor calidad o precisión. Asimismo, se realizan modificaciones cuando existen evidencias, en campo o mediante la propia fotointerpretación, de una “formación geológica” concreta diferente a la proporcionada por cualquiera de los insumos geológicos.

En el Cuadro IV.3 se muestran algunos ejemplos de formaciones geológicas o depósitos superficiales, con el código asignado y la descripción del tipo de roca o sedimento.

Cuadro IV.3. Ejemplos de formaciones geológicas o depósitos superficiales, símbolos asignados y descripción litológica correspondiente

FORMACIÓN GEOLÓGICA O DEPÓSITO SUPERFICIAL	(*)	DESCRIPCIÓN DEL TIPO DE ROCA O SEDIMENTO
Depósitos de ladera	Q_{dl}	Gravas y bloques de angulosos a subangulosos, con o sin mezcla irregular y en proporciones variables de elementos finos (limos, arcillas y arenas)
Volcano-sedimentos del Quilotoa	Q_{dvQ}	Tobas bien estratificadas, con frecuente carácter lacustre y alternantes con cenizas y lapilli
Conglomerados Zarapullo	P_{za}	Guijarros y cantos rodados pobremente estratificados en matriz areno-limosa
Formación Borbón	PI_B	Areniscas de grano grueso en bancos, con intercalaciones de argilita y conglomerados en la base
Formación Mangán	Mio_{Mn}	Limolitas, lutitas y areniscas de grano fino interestratificadas; lutitas con vetas de carbón; areniscas de grano grueso y conglomeráticas
Formación Playa Rica	Ole_r	Lutitas grises o negras laminadas, con intercalaciones de areniscas
Formación Ostiones	Eo_{os}	Lutitas duras, grises a pardas; tobas y arcillas silíceas hacia muro
Formación Tiyuyacu	Pal_{Ty}	Conglomerado de cuarzo, lutita y chert en matriz areno-limosa; areniscas con intercalaciones de lutitas rojas, grises y verdes
Grupo Alamor	M_{al}	Lutitas, areniscas, arcillas y limos estratificados, localmente con ligero metamorfismo
Batolito de Zamora	J_{abs}	Granitoides
Unidad Piedras	Pz_{pi}	Anfibolitas gneísicas de grano fino a grueso y esquistos verdes
Granito de Abitagua	IN G_{Ab}	Granito (monzogranito de biotita, de grano grueso y color rosado)
Gabro	IN G_a	Gabro

Fuente: CTN, a partir de: cartografías geológicas oficiales 1: 100.000 y 1:250.000 del INIGEMM y organismos predecesores; Bristow y Hoffstetter, 1977.

(*) Nota: Los símbolos empleados para cada una de las formaciones geológicas o depósitos superficiales no tienen carácter oficial, aunque para ello se ha tenido en cuenta la simbología utilizada en publicaciones de amplio reconocimiento y uso: hojas geológicas 1:100.000 y 1:250.000 publicadas por el INIGEMM u organismos predecesores y Léxico estratigráfico del Ecuador (Bristow y Hoffstetter, 1977). Especialmente para depósitos superficiales y otros grupos litológicos que no tienen reconocimiento de formación, así como para ciertas formaciones geológicas, se ha acordado la adopción de códigos propios, siguiendo criterios análogos a los utilizados en dichos trabajos de referencia.

En los códigos la primera o primeras letras hacen referencia a la edad: Q= Cuaternario, P=Pleistoceno, Pl=Plioceno, Mio=Mioceno, Oli=Oligoceno, Eo= Eoceno, Pal=Paleoceno, K=Cretácico, J=Jurásico, Pz=Paleozoico, mientras que los subíndices se refieren al tipo de depósito superficial (dl=depósitos de ladera; dvQ=depósitos volcánicos del Quilotoa) o al nombre de la "formación geológica" (za=Zarapullo; Bb=Borbón; Mn=Mangán, etc.). Los símbolos que inician su denominación con IN se refieren a cuerpos intrusivos sin asignación de edad.

4. Atributos morfológicos: forma de la cima, de la vertiente y del valle

Los atributos morfológicos, de carácter descriptivo, hacen referencia a variables que ayudan a describir la forma del relieve de la unidad geomorfológica delimitada. Se incluyen los siguientes (Cuadro IV.4):

- Forma de la cima
- Forma de la vertiente
- Forma del valle

Cuadro IV.4. Categorías de formas de cima, vertiente y valle

FORMA DE LA CIMA	FORMA DE LA VERTIENTE	FORMA DEL VALLE
Aguda	Cóncava	En U
Redondeada	Convexa	En V
Plana	Rectilínea	Plano
Otras	Mixta	Otras
No Aplicable	Irregular	No Aplicable
	Otras	
	No Aplicable	

Fuente: CLIRSEN, 2012

5. Atributos morfométricos: desnivel relativo, longitud de vertiente y pendiente

Los atributos morfométricos se refieren a variables susceptibles de medida y que contribuyen a caracterizar el recinto o polígono identificado desde el punto de vista del análisis cuantitativo del relieve que proporciona la geoforma. Los atributos de este tipo son:

- Desnivel relativo
- Longitud de vertiente
- Pendiente

La asignación de todos estos atributos está automatizada, tal como se explica en el documento "Atributos de las geoformas, asignación de atributos y sistema de validación", en base a los datos que proporciona el MDT. No obstante, el fotointérprete los puede modificar si considera que no se ajustan a lo observado o son de carácter anómalo o inexacto.

El *desnivel relativo* corresponde a la altura existente entre la parte más baja, generalmente el cauce de los ríos, quebradas o incisiones (nivel base) y la parte más alta de las unidades geomorfológicas (CLIRSEN, 2012). Las categorías o rangos establecidos son las que se muestran en el Cuadro IV.5.

Cuadro IV.5. Categorías de desnivel relativo

CLASE	DESNIVEL RELATIVO
1	0 - 5 m
2	>5 - 15 m
3	>15 - 25 m
4	>25 - 50 m
5	>50 - 100 m
6	>100 - 200 m
7	>200 - 300 m
8	>300 m
NO APLICABLE	

Fuente: CLIRSEN, 2012

La *longitud de vertiente* corresponde a la distancia inclinada existente entre la parte más alta y la más baja de una unidad geomorfológica (IEE, 2012). Las categorías o rangos establecidos se muestran en el Cuadro IV.6.

Cuadro IV.6. Categorías de longitud de vertiente

CLASE	TIPO	LONGITUD DE VERTIENTE
1	Muy corta	< 15 m
2	Corta	>15-50 m
3	Moderadamente larga	>50-250 m
4	Larga	>250-500 m
5	Muy larga	>500 m
NO APLICABLE		

Fuente: CLIRSEN, 2012

La *pendiente* es el grado de inclinación de las geofomas, con relación a la horizontal, expresado en porcentaje (IEE, 2012). Se han establecido diez clases o rangos de pendientes de pendiente (Cuadro IV. 7).

Cuadro IV.7. Categorías de pendiente

CLASE	TIPO	PENDIENTE (%)
1	Plana	0-2
2	Muy suave	>2 - 5
3	Suave	>5 - 12
4	Media	>12 - 25
5	Media a fuerte	>25 - 40
6	Fuerte	>40 - 70
7	Muy fuerte	>70 - 100
8	Escarpada	> 100 - 150
9	Muy escarpada	> 150 - 200
10	Abrupta	> 200
NO APLICABLE		

Fuente: CLIRSEN, 2012

6. Atributos relacionados con el drenaje

Son dos las variables o atributos que se refieren al drenaje: la forma de drenaje y la densidad de drenaje. Ambas variables proporcionan información indirecta sobre el sustrato (litología y estructura) y/o el tipo de modelado al que está, o ha estado, sometida la geofoma. Las categorías consideradas para cada uno de estos atributos se recogen en los Cuadros IV.8 y IV.9.

La forma de drenaje se asigna por fotointerpretación, mientras que la densidad de drenaje (relación entre la longitud total de cauces que atraviesan un área dada y la superficie de dicha área: Horton, 1945; Strahler, 1952; Strahler, 1954) se obtiene automáticamente.

Las herramientas para generar la red de drenaje son ArcGIS 10, ArchHydro y ETGeowizard.

Cuadro IV.8. Categorías de tipo de drenaje

TIPOS DE DRENAJE
Dendrítico
Subdendrítico
Anastomosado
Meándrico
Paralelo
Enrejado
Rectangular
Angular
Radial
Asimétrico
Subparalelo
Pinnado
Otras
No Aplicable

Fuente: CLIRSEN, 2012

Cuadro IV.9. Categorías de densidad de drenaje

CLASE O TIPO	DENSIDAD
Drenaje grueso (baja densidad)	<5 km/km ²
Drenaje medio (media densidad)	5-12 km/km ²
Drenaje fino (alta densidad)	>12 km/km ²
NO APLICABLE	

Fuente: CTN

Bibliografía citada en el anexo

Bristow, C.R., y Hoffstetter, R., 1977. Lexique Stratigraphique International, vol. V. Amérique Latine, Fasc. 5 a 2: Ecuador. *Centre National de la Recherche Scientifique (CNRS)*. París, 410 p.

CLIRSEN, 2012. Proyecto: "Generación de Geoinformación para la gestión del territorio a nivel nacional, escala 1:25.000". Geomorfología. Metodología (versión 2012). *Informe no publicado*. Quito, 36 p.

CODIGEM-BGS (Corporación de Desarrollo e Investigación Geológico Minero Metalúrgica; British Geological Survey), 1993. Mapa Geológico del Ecuador, esc. 1:1.000.000. *CODIGEM*. Quito.

DGGM-IGS (Dirección General de Geología y Minas; Institute of Geological Sciences), 1982. Mapa Geológico del Ecuador, esc. 1:1.000.000. *DGGM*. Quito.

Duque, P., 2000. Léxico Estratigráfico del Ecuador. *CODIGEM*. Quito, 102 p.

Horton, R.E., 1945. Erosional development of streams and their drainage basis; hydrophysical approach to quantitative morphology. *Geol. Soc. Am. Bull.*, 56, 275-370.

Strahler, A.N., 1952. Hypsometric (area-altitude) analysis of erosional topography. *Geol. Soc. Am. Bull.*, 63, 1117-1142.

Strahler, A.N., 1954. Statistical analysis in geomorphic research. *J. Geology*, 62, 1-25.

Winckell, A. (coordinador), 1997. Los paisajes naturales del Ecuador: las regiones y paisajes del Ecuador. *CEDIG, IPGH, ORSTOM, IGM*. Quito, 416 p. + mapa esc. 1:1.000.000.