

## **MEMORIA TÉCNICA**

### **CANTÓN YACUAMBI**

#### **PROYECTO:**

**“LEVANTAMIENTO DE CARTOGRAFÍA TEMÁTICA  
ESCALA 1:25.000, LOTE 2”**

### **GEOMORFOLOGÍA**

**MAYO, 2015**

## PERSONAL PARTICIPANTE

### Unidad MAGAP-PRAT, SIGTIERRAS:

José Duque  
Sandra González  
Xavier Andrade  
Óscar Garzón

### Consortio TRACASA-NIPSA:

#### Responsables:

Joaquín del Val  
Idurre Barinagarrementería

#### Memoria:

Javier Reina  
Juan Agustín Núñez  
Fernando Guerrero  
Marta San Segundo  
Anna Bordetas  
Baldomer Corderroure  
Jorge Navarro  
Oriol Pedraza  
Lorena Piedra  
Anna Pibernat  
Isaac Pérez

#### Fotointérpretes:

Sergio Andrade  
Lucía Avilés  
Anna Bordetas  
Leonardo Calle  
Baldomer Corderroure  
Yetzabel Flores  
Jorge Navarro  
Juan Agustín Núñez  
Katia Olivos  
Oriol Pedraza  
Isaac Pérez  
Lorena Piedra  
Anna Pibernat  
Javier Reina  
Angélica Robles  
Mariana de J. Yaguana

**FISCALIZACIÓN** realizada por la Asociación ACOTECNIC – INGEOMATICA

## ÍNDICE

---

<b>I.</b>	<b>INTRODUCCIÓN .....</b>	<b>1</b>
1.1.	El Proyecto de Cartografía Temática de Ecuador .....	2
1.2.	Objetivos .....	3
1.2.1.	Objetivos generales del proyecto .....	3
1.2.2.	Objetivos del estudio geomorfológico .....	3
1.3.	Antecedentes de este estudio .....	4
<b>II.</b>	<b>METODOLOGÍA .....</b>	<b>5</b>
2.1.	Características del producto esperado .....	5
2.2.	Etapas metodológicas.....	5
2.2.1.	Recopilación de información .....	6
2.2.1.1.	Insumos básicos: MDT, ortofotos y otras imágenes .....	6
2.2.1.2.	Insumos complementarios .....	6
2.2.2.	Fotointerpretación .....	7
2.2.2.1.	<i>Software</i> empleado .....	9
2.2.3.	Fase de campo .....	9
2.2.3.1.	Criterios para la validación en campo .....	9
2.2.3.2.	Validación y adquisición de datos de campo .....	9
2.2.4.	Integración de datos y adecuación cartográfica final .....	10
2.2.5.	Mapa y leyenda .....	10
2.2.5.1.	Explicación de la leyenda .....	10
2.2.5.2.	Esquemas: Relieve y Paisaje (Contextos Morfológicos), Esquema Geológico y Pendientes ....	13
2.3.	Control de calidad.....	14
2.4.	Insumos utilizados para la cartografía geomorfológica del cantón .....	15
<b>III.</b>	<b>RESULTADOS.....</b>	<b>17</b>
3.1.	Levantamiento de información.....	17
3.2.	Regiones y Dominios Fisiográficos.....	18
3.2.1.	Dominio Fisiográfico Cimas frías de las Cordilleras Occidental y Real .....	19
3.2.2.	Dominio Fisiográfico Vertientes externas de la Cordillera Real .....	19
3.2.3.	Dominio Fisiográfico Medio aluvial de Sierra .....	20
3.2.4.	Dominio Fisiográfico Zona Subandina .....	20
3.2.5.	Dominio Fisiográfico Medio aluvial amazónico.....	21
3.3.	Contextos Morfológicos.....	22

3.3.1. Paisajes glaciares .....	22
3.3.2. Paisajes de páramo con modelado periglacial y huellas glaciares poco marcadas .....	23
3.3.3. Relieves de los márgenes de las cimas frías .....	23
3.3.4. Vertientes homogéneas sobre granitos y granodioritas, sin cobertura piroclástica (Cordillera Real) .....	24
3.3.5. Relieves escarpados sobre rocas metamórficas, sin cobertura piroclástica (Cordillera Real).....	24
3.3.6. Medio aluvial de Sierra .....	24
3.3.7. Corredores, depresiones (Cosanga, Limón-Gualaquiza y Zumba) y vertientes bajas marginales.....	25
3.3.8. Medio aluvial amazónico .....	25
3.4. Geoformas y formaciones geológicas presentes en el cantón .....	26
3.5. Descripción de geoformas .....	33
3.5.1. Fluvial .....	33
3.5.1.1. Valle fluvial, llanura de inundación (F1) .....	33
3.5.1.2. Terraza baja y cauce actual (sobreexcavación de cauce en llanura de inundación) (F2) .....	33
3.5.1.3. Valle en V (E1) .....	34
3.5.1.4. Barranco (E2) .....	34
3.5.1.5. Encañonamiento (E4) .....	35
3.5.1.6. Terraza media (Tm) .....	35
3.5.1.7. Superficie de cono de deyección (Cd1) .....	35
3.5.2. Fluvio-lacustre .....	36
3.5.2.1. Superficie ondulada lacustre (Fo5).....	36
3.5.3. Laderas .....	36
3.5.3.1. Vertiente rectilínea (Lr1).....	36
3.5.3.2. Vertiente rectilínea con fuerte disección (Lr2).....	37
3.5.3.3. Vertiente rectilínea con abruptos (Lr4) .....	37
3.5.3.4. Vertiente abrupta (La1) .....	38
3.5.3.5. Vertiente abrupta con fuerte disección (La2) .....	39
3.5.3.6. Vertiente heterogénea (Lh1) .....	39
3.5.3.7. Vertiente rocosa (Lh3).....	40
3.5.3.8. Vertiente heterogénea con fuerte disección (Lh4) .....	40
3.5.3.9. Escarpe de deslizamiento (Lh6) .....	41
3.5.3.10. Coluvión reciente (Col1) .....	41
3.5.3.11. Coluvión antiguo (Col2) .....	42
3.5.3.12. Macrocoluvión (Col3).....	43
3.5.3.13. Depósitos de deslizamiento, masa deslizada (Ld1) .....	43
3.5.3.14. Talud de derrubios (Ld4).....	44

3.5.4. Glaciar y periglaciar .....	44
3.5.4.1. Circo glaciar (Gf1) .....	44
3.5.4.2. Cubeta glaciar (Gf2).....	45
3.5.4.3. Fondo de valle glaciar (Gf3) .....	45
3.5.4.4. Vertiente de valle glaciar (Gf4).....	46
3.5.4.5. Valle glaciar colgado (Gf5) .....	46
3.5.4.6. Horn (Gf6).....	47
3.5.4.7. Rocas aborregadas (Gf7) .....	47
3.5.4.8. Laguna glaciar (Gf8) .....	47
3.5.4.9. Morrena de fondo (Gd1) .....	48
3.5.4.10. Morrena lateral (Gd2).....	48
3.5.4.11. Morrenas (Gd4) .....	48
3.5.4.12. Depósito glaciar modelado por acción fluvial (Gd6).....	49
3.5.4.13. Hondonadas pantanosas de origen glaciar-periglaciar (Gp2).....	49
3.5.4.14. Afloramientos rocosos en ambiente periglaciar (Gp3) .....	49
3.5.5. Volcánico.....	49
3.5.5.1. Relieve volcánico colinado muy bajo (Rv7).....	49
3.5.5.2. Relieve volcánico colinado bajo (Rv8).....	50
3.5.5.3. Relieve volcánico colinado medio (Rv9) .....	50
3.5.5.4. Relieve volcánico colinado alto (Rv10).....	51
3.5.5.5. Relieve volcánico colinado muy alto (Rv11).....	51
3.5.5.6. Relieve volcánico montañoso (Rv12) .....	52
3.5.6. Tectónico-erosivo .....	52
3.5.6.1. Relieve colinado medio (Rt4).....	52
3.5.6.2. Relieve colinado alto (Rt5) .....	53
3.5.6.3. Relieve colinado muy alto (Rt6).....	54
3.5.6.4. Relieve montañoso (Rt7) .....	54
3.5.7. Poligénicas.....	55
3.5.7.1. Coluvio-aluvial reciente (Coa1).....	55
3.5.7.2. Coluvio-aluvial antiguo (Coa2) .....	55
3.5.7.3. Superficie inclinada (Si2).....	56
3.5.7.4. Superficie inclinada disectada (Si3).....	57
3.5.7.5. Abrupto de superficie inclinada (Si4) .....	57
3.5.7.6. Superficie alta (Sa1) .....	57
3.5.7.7. Superficie alta disectada (Sa2) .....	57
3.5.7.8. Interfluvio de cimas redondeadas (Ar1).....	58
3.5.7.9. Interfluvio de cimas estrechas (Ar2) .....	58
3.5.7.10. Macizo rocoso (Sdv1) .....	59
3.5.7.11. Afloramientos rocosos (Sdv3).....	61

<b>IV. RESUMEN Y CONCLUSIONES .....</b>	<b>62</b>
<b>V. BIBLIOGRAFÍA .....</b>	<b>65</b>
5.1. Referencias generales .....	65
5.2. Bibliografía citada .....	66

**ANEXO I. MODELO DE FICHA DE CAMPO**

**ANEXO II. CÓDIGOS DE FICHAS DE CAMPO LEVANTADAS EN EL CANTÓN**

**ANEXO III. GLOSARIO DE GEOFORMAS**

**ANEXO IV. ATRIBUTOS DE LAS GEOFORMAS**

## LISTA DE CUADROS

---

<b>Cuadro 2.1.</b> Grupos genéticos y subgrupos en que se encuadran las geoformas .....	11
<b>Cuadro 2.2.</b> Índice de cartas topográficas utilizadas para el cantón Yacuambi .....	16
<b>Cuadro 3.1.</b> Regiones y dominios fisiográficos presentes en el cantón Yacuambi .....	19
<b>Cuadro 3.2.</b> Contextos morfológicos presentes en el cantón Yacuambi .....	22
<b>Cuadro 3.3.</b> Contextos morfológicos y geoformas presentes en el cantón .....	26
<b>Cuadro 3.4.</b> Formaciones geológicas y depósitos superficiales presentes en el cantón .....	31

## LISTA DE FIGURAS

---

<b>Figura 1.1.</b> Distribución geográfica de la zona de estudio dentro del área continental .....	2
<b>Figura 2.1.</b> Mapa sintético de procesos en el diseño y producción de la cartografía geomorfológica .....	5
<b>Figura 2.2.</b> Plan de calidad en la cartografía geomorfológica, principales hitos .....	14
<b>Figura 2.3.</b> Insumos de base de generación de los MDT en el cantón Yacuambi.....	15
<b>Figura 3.1.</b> Localización de recorridos y fichas de campo del cantón Yacuambi.....	17
<b>Figura 3.2.</b> Distribución geográfica de los diferentes dominios fisiográficos presentes en el cantón Yacuambi .....	18

## LISTA DE FOTOS

---

<b>Fotos 1 y 2.</b> Valle fluvial, llanura de inundación. Sectores La Unión y Quinuas Playa .....	33
<b>Foto 3.</b> Superficie de cono de deyección. Sector La Paz .....	36
<b>Fotos 4 y 5.</b> Vertiente rectilínea con fuerte disección. Sector Cordillera La Voladora.....	37
<b>Foto 6.</b> Vertiente abrupta. Sector Rabija .....	38
<b>Foto 7.</b> Vertiente heterogénea. Sector San Cristóbal .....	40
<b>Fotos 8 y 9.</b> Vertiente heterogénea con fuerte disección. Sector La Esperanza .....	41
<b>Foto 10.</b> Coluvión antiguo. Sector Corral Pamba .....	42
<b>Foto 11.</b> Depósito de deslizamiento, masa deslizada. Sector Curicaca .....	44
<b>Fotos 12 y 13.</b> Circo glaciar. Sector Cuesta de las Piedras.....	45
<b>Foto 14.</b> Fondo de valle glaciar. Sector Cuesta de las Piedras .....	46
<b>Foto 15.</b> Rocas aborregadas. Sector Cuesta de las Piedras.....	47
<b>Foto 16.</b> Morrena lateral. Sector Cuesta de las Piedras .....	48
<b>Fotos 17 y 18.</b> Relieve volcánico colinado medio. Sector Conejo Huaycu .....	50
<b>Fotos 19 y 20.</b> Relieve volcánico colinado alto. Sector Mirador.....	51
<b>Foto 21.</b> Relieve colinado medio. Sector Curicaca .....	52
<b>Foto 22.</b> Relieve colinado alto. Sector 28 de Mayo (San José de Yacuambi).....	53
<b>Foto 23.</b> Relieve colinado muy alto. Sector Barbascal.....	54
<b>Foto 24.</b> Relieve montañoso. Sector Guando.....	55
<b>Foto 25.</b> Coluvio-aluvial antiguo. Sector Piuntza, río Piuntza .....	56
<b>Foto 26.</b> Interfluvio de cimas redondeadas. Sector loma Shincata.....	58
<b>Fotos 27 y 28.</b> Macizo rocoso. Sector Cerro Condorcillo .....	59

## I. INTRODUCCIÓN

El 1 de febrero de 2011, la República del Ecuador y el Banco Interamericano de Desarrollo suscribieron el Contrato de Préstamo 2461/OC-EC, cuyo objetivo es la implantación en todo el país de un sistema eficiente de gestión de catastro y registro de la propiedad de la tierra rural, con el objetivo de brindar seguridad jurídica a los derechos de propiedad, apoyar la aplicación de políticas tributarias de los cantones, y proveer información para la planificación de ordenamiento territorial del área rural.

El proyecto es ejecutado por el Ministerio de Agricultura, Ganadería, Acuicultura y Pesca, MAGAP, a través de la Unidad Ejecutora MAGAP-PRAT, dentro del Programa denominado como SIGTIERRAS.

Actualmente, el proyecto gestiona, entre otros, los siguientes componentes:

- Fotografía aérea y ortofotografía a nivel nacional.
- Levantamiento de información de barrido predial, con participación de los GAD Municipales, en 58 cantones.
- Elaboración de cartografía temática en coordinación con otras iniciativas gubernamentales.
- Actualización de la metodología y aplicación para la valoración predial.
- Puesta en marcha del nuevo sistema SINAT.

Dentro del componente de cartografía temática, en una labor conjunta con el Instituto Espacial Ecuatoriano (IEE), MAGAP-SIGTIERRAS genera cartografía temática a escala 1:25.000 de las siguientes temáticas:

1. Cobertura y uso de la tierra
2. Sistemas productivos
3. Geomorfología
4. Suelos
5. Capacidad de uso de la tierra
6. Dificultad de labranza
7. Zonas homogéneas de cultivos
8. Peligros volcánicos
9. Accesibilidad a la red vial
10. Accesibilidad a infraestructura de acopio y facilidades agrícolas
11. Accesibilidad a centros económicos importantes
12. Zonas homogéneas de accesibilidad

Este levantamiento se ejecuta por parte de MAGAP-SIGTIERRAS dentro del territorio continental no intervenido ya anteriormente (áreas a cargo del IEE) y excluyendo las áreas protegidas definidas en el Patrimonio de Áreas Naturales del Estado (PANE), organizado en dos lotes de acuerdo a la siguiente figura (Figura 1.1).

**Figura 1.1.** Distribución geográfica de la zona de estudio dentro del área continental.

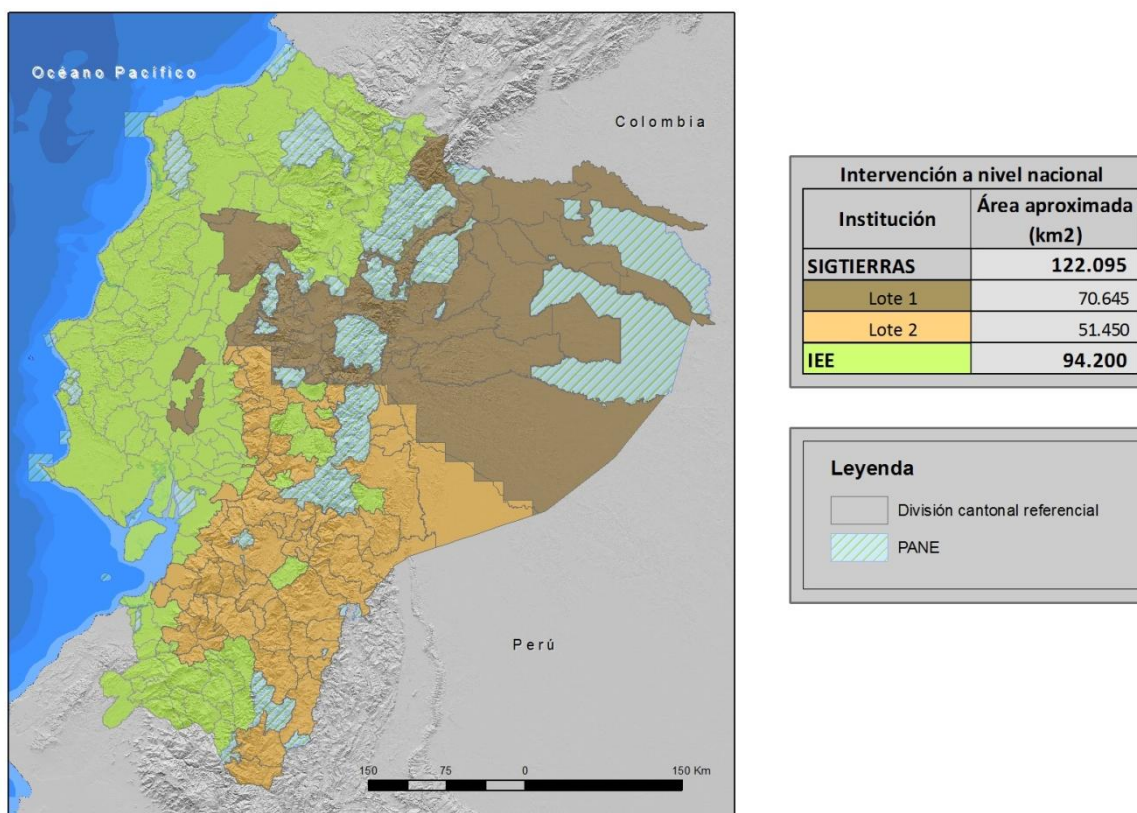

Fuente: CTN

### 1.1. El Proyecto de Cartografía Temática de Ecuador

El Levantamiento de Cartografía Temática a Escala 1:25.000 de Ecuador (LCT) pretende generar, en un área de trabajo de 122.095 km<sup>2</sup>, cartografía digital y bases de datos territoriales sobre: Geomorfología, Suelos y su Capacidad de uso, Dificultad de Labranza, Cobertura y uso de la tierra, Zonas homogéneas de cultivo y Sistemas Productivos. Para todo el territorio nacional se ha realizado la actualización de la cartografía existente de Peligros Volcánicos y se han elaborado cartografías de Accesibilidad a la Red Vial, a Infraestructuras de Acopio y Facilidades Agrícolas, a Centros Económicos Importantes y Zonas Homogéneas de Accesibilidad.

El proyecto, financiado por el Banco Interamericano de Desarrollo, consta de dos LOTES, según consta en la Figura 1.1:

- i. LOTE 1, que ocupa una superficie de 70.645 km<sup>2</sup>; y,
- ii. LOTE 2, que ocupa una superficie de 51.450 km<sup>2</sup> y en ambos se incluyen las temáticas a nivel de territorio nacional.

Los dos lotes fueron adjudicados al Consorcio TRACASA-NIPSA (CTN) mediante los Contratos de Servicios de Consultoría Nos. UE MAGAP-PRAT-105-2013 para el Levantamiento de Cartografía Temática a Escala 1:25.000, Lote 1 y UE MAGAP-PRAT-106-2013 para el Levantamiento de Cartografía Temática a Escala 1:25.000, Lote 2, ambos con fecha 9 de diciembre de 2013.

## 1.2. Objetivos

### 1.2.1. Objetivos generales del proyecto

El Proyecto de Levantamiento de Cartografía Temática (LCT) tiene como objetivos generales, entre otros, los siguientes:

- Identificar la calidad del suelo de todo el país.
- Identificar sus mejores usos: cultivos más productivos y tecnologías más adecuadas para el territorio.
- Apoyar al mejor uso y aprovechamiento de los recursos vegetales del territorio y contribuir a elevar su productividad agropecuaria.
- Apoyar la planificación y el ordenamiento territorial a nivel parroquial, cantonal, municipal y provincial.

La Cartografía Geomorfológica, dentro de los objetivos generales del conjunto del proyecto, aporta las bases de conocimiento del paisaje físico y constituye uno de los principales insumos para el levantamiento edafológico, formando con éste la componente Geopedológica. De hecho, para entender los procesos de formación de suelos se ha de disponer de un profundo conocimiento de su entorno geomorfológico. La geopedología, por lo tanto, se entiende como la integración de la geomorfología y la pedología usando como herramienta la primera para mejorar y acelerar los levantamientos de suelos, así como para implementar un modelo espacial que facilite su caracterización y permita establecer sus posibles relaciones con el paisaje.

### 1.2.2. Objetivos del estudio geomorfológico

Los objetivos específicos de la Cartografía Geomorfológica son:

- Generar una cartografía y base de datos asociada que permitan comprender el territorio de estudio desde el punto de vista de su relieve y paisaje físico.
- Categorizar el territorio, a través de un sistema jerárquico, en unidades que presentan rasgos y características comunes según la escala de análisis realizada. De más general a más particular, el territorio queda definido por diferentes Regiones, Dominios Fisiográficos, Contextos Morfológicos y Geoformas (o Unidades Geomorfológicas), categoría ésta última que supone la de mayor detalle de las consideradas.
- Disponer de una cartografía de referencia que, además de su utilidad para el levantamiento edafológico, constituya un elemento de referencia para otras actividades del proyecto y una fuente de información fundamental para la implementación de planes, programas y proyectos con incidencia en el territorio.

### 1.3. Antecedentes de este estudio

El Gobierno del Ecuador requirió disponer entre sus estrategias, a finales de la década pasada, de un conjunto de geoinformación que contribuyera a la gestión territorial, mejoramiento y sostenibilidad de la productividad agraria. El Proyecto de Generación de Geoinformación fue declarado prioritario por el Gobierno Nacional, en consideración a la necesidad de contar con información fundamental actualizada sobre aspectos edáficos, hidrológicos, climáticos y socioeconómicos, importantes para el desarrollo del país. El estudio geomorfológico queda incluido como una de las actividades del proyecto.

SIGTIERRAS, Programa Sistema Nacional de Información y Gestión de Tierras Rurales e Infraestructura Tecnológica del Ministerio de Agricultura, Ganadería, Acuicultura y Pesca (MAGAP), gestiona la construcción de una base de datos de tierras rurales y se encarga de obtener y proporcionar información para la planificación del desarrollo nacional, el ordenamiento territorial y las decisiones estratégicas para el área rural, entre otras funciones. Desde 2013 es responsable de continuar con el proyecto de Cartografía Temática, iniciado unos años antes.

La generación de geoinformación, con metodología y planteamientos que en gran parte se continúan en este proyecto, fue comenzada por CLIRSEN (actualmente IEE, Instituto Espacial Ecuatoriano) en 2009, en coordinación con SENPLADES (Secretaría Nacional de Planificación y Desarrollo). Ese mismo organismo ya había llevado a cabo diversos estudios geomorfológicos con anterioridad, que seguían, a grandes rasgos, las pautas establecidas en trabajos anteriores generados en el convenio PRONAREG-ORSTOM.

El PRONAREG (Programa Nacional de Regionalización Agraria), del Ministerio de Agricultura y Ganadería del Ecuador, fue un programa que trabajó en los años 70 y 80 del pasado siglo XX, para realizar el inventario socioeconómico y de los recursos naturales renovables, en el que colaboró la institución francesa ORSTOM (*Office de la Recherche Scientifique et Technique Outre-mer*). Consecuencia de esta colaboración fueron los mapas morfopedológicos (escalas 1:200.000 y 1:500.000), realizados entre los años 1979 a 1984, destacada fuente de información territorial a pequeña-mediana escala. La colaboración PRONAREG-ORSTOM culminó, en lo que se refiere específicamente a la relación entre paisaje, geomorfología y suelos, con la publicación "Los paisajes naturales del Ecuador: las regiones y paisajes del Ecuador" (IPGH, ORSTOM e IGM, 1997, bajo la coordinación científica de A. Winckell). En dicha publicación, además, se incluye el Mapa de *Paisajes Naturales del Ecuador* a Escala 1:1.000.000. Este trabajo es, desde su aparición, la principal referencia a nivel nacional en las temáticas geomorfológica y geopedológica.

## II. METODOLOGÍA

### 2.1. Características del producto esperado

El área general de trabajo se localiza en el territorio nacional continental, siendo la unidad de estudio el cantón.

Como parámetros y unidades específicas de trabajo se establecen las siguientes:

- Escala: 1: 25.000
- Nivel de Estudio: semi-detallado
- Unidad mínima de mapeo: 1 ha
- Sistema espacial de referencia: SIRGAS UTM Zonas 17S y 18S
- Formato digital de entrega: \*.gdb
- Insumos básicos: ortofotos, modelo digital del terreno (MDT), mapas geológicos, de paisaje, geomorfológicos y morfopedológicos
- Técnica: fotointerpretación geomorfológica digital 3D
- Campo: comprobación de unidades geomorfológicas interpretadas
- Productos a entregar: mapa temático y memoria técnica geomorfológica

### 2.2. Etapas metodológicas

Los principales procesos llevados a cabo en las fases de diseño y producción de la cartografía geomorfológica se esquematizan en la figura 2.1.

**Figura 2.1.** Mapa sintético de procesos en el diseño y producción de la cartografía geomorfológica.

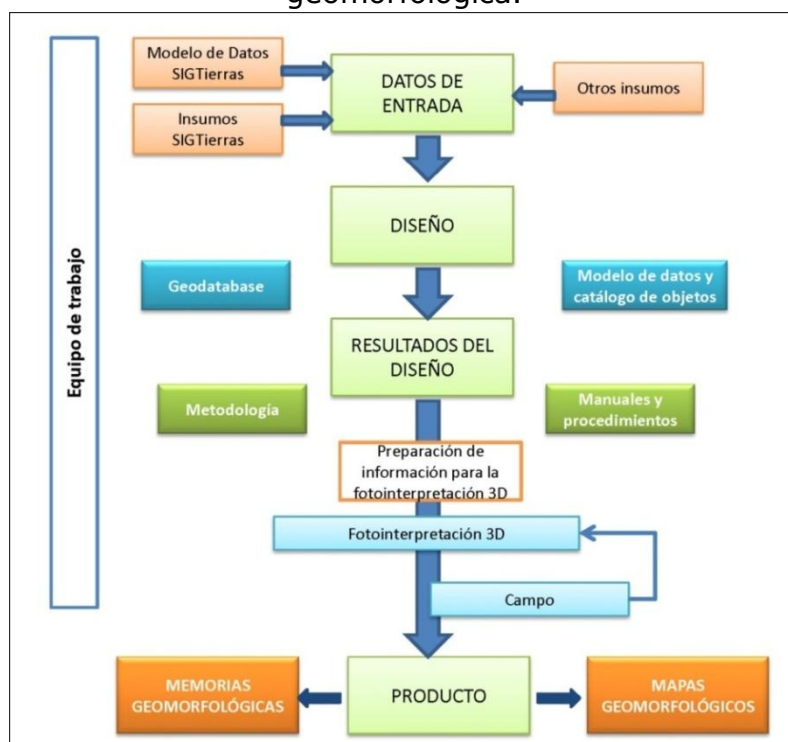

Fuente: CTN

En los siguientes subapartados, se sintetizan las principales actividades y tareas que se han llevado a cabo para cubrir los objetivos del estudio geomorfológico y para la obtención de los diferentes productos de que consta.

### 2.2.1. Recopilación de información

Esta fase comprende:

- Preparación de los insumos básicos: MDT y ortofotos (en áreas no cubiertas por ortofotos se utilizan distintos tipos de imágenes satelitales).
- Preparación y obtención de información auxiliar: red de drenaje, mapa de pendientes y mapa de sombras con efecto 3D a partir del MDT (*hillshade*).
- Revisión de otros levantamientos y cartografías preexistentes y de su disponibilidad: mapas morfológicos, geológicos, morfopedológicos, mapas topográficos y mapas de curvas de nivel, principalmente.

#### 2.2.1.1. Insumos básicos: MDT, ortofotos y otras imágenes

En algo más del 90% del área de estudio, se dispone de MDT y ortofotos, facilitados por SIGTIERRAS. En estas zonas, se procede directamente a construir el modelo estéreo sintético por carta 1:50.000.

En el área restante, se genera el MDT de dos formas: a) en zonas de cierta amplitud y continuidad (que, en total, representan unos 10.300 km<sup>2</sup>), se utilizan los fotogramas de los vuelos 1:60.000 del IGM y se procede a su aerotriangulación con el apoyo de la cartografía 1:50.000, finalizando mediante un proceso de correlación hasta obtener el MDT; b) en pequeñas zonas y pasillos sin MDT ni ortofotos (que suponen alrededor de 480 km<sup>2</sup>), se genera el MDT utilizando la información de las curvas de nivel de la cartografía 1:50.000 y otros MDT disponibles, de tal forma que queden en continuidad con el resto del territorio colindante.

En las zonas no cubiertas por ortofotos, se dispone de alguna de las siguientes imágenes satelitales: Rapideye, Spot 6, VHR, WorldView-1 y WorldView-2.

#### 2.2.1.2. Insumos complementarios

Los insumos complementarios, básicamente, son:

- Cartografía geológica. La base principal de esta información procede de la cartografía geológica del INIGEMM (Instituto Nacional de Investigación Geológica, Minero, Metalúrgico), a escalas 1:100.000 (Sierra y Costa) y 1:250.000 (Oriente). Dicha cartografía geológica fue proporcionada al inicio de este proyecto, en febrero de 2014, por el mencionado organismo, competente en el levantamiento y difusión de dicha información, y que constituye el principal referente de tal información.  
La mayoría de estos mapas están publicados por instituciones antecesoras al INIGEMM, organismo que asume desde 2009 las competencias referidas a la generación de información geológica del país y que con anterioridad fue denominado DGGM (Dirección General de Geología y Minas) y CODIGEM

(Corporación de Desarrollo e Investigación Geológico-Minero-Metalúrgica). Otros organismos, como INEMIN (Instituto Ecuatoriano de Minería), también participaron en la publicación de algunas de estas cartas.

Asimismo, se han utilizado otras fuentes de información en función de la situación del área a fotointerpretar, de la disponibilidad de cartografías geológicas públicas y de carácter oficial, y de que dichas cartografías cubrieran, bajo criterios homogéneos, una extensión significativa de territorio. Los mapas geológicos de la República del Ecuador a escala 1:1.000.000 (años 1982 y 1993), el Mapa Geológico de la Cordillera Occidental del Ecuador (escala 1:200.000, años 1997 y 1998) y el Mapa Geológico de la Cordillera Oriental (escala 1:500.000, año 1994), preparados y publicados por la CODIGEM con la colaboración de organismos británicos, han sido otras fuentes de información geológica adicionales.

- Mapas geomorfológicos, morfopedológicos y de suelos, realizados por PRONAREG-ORSTOM, a escala 1:200.000 (Costa y Sierra) y 1:500.000 (Amazonía), realizados entre los años 1979 y 1984.
- Mapas de sombras con efecto 3D, elaborado a partir del MDT y el modelo *hillshade* de ArcMap.
- Red de drenaje generada a partir del MDT, con ayuda de la delimitada en la cartografía a escala 1:5.000. Las herramientas que se utilizan para su obtención son ArcGIS 10, Archydro y ETGeowizard.
- Mapa de pendientes. Información generada a partir del MDT (de 3 metros en Sierra, 4 metros en Costa y 5 metros en Amazonía).
- Mapa de Paisajes Naturales del Ecuador, escala 1: 1.000.000 (Winckell, 1997), cartografía que ha servido de base para establecer el sistema de jerarquía del relieve en que se estructura la información geomorfológica.
- Mapa topográfico 1:50.000. Mapa en formato *raster*, que sirve de referencia para una primera comprensión del relieve y sus formas más características, así como para conocer la extensión de la red vial. Además, proporciona la información básica sobre la toponimia.
- Curvas de nivel de los mapas topográficos 1:50.000. Esta información, en formato vectorial, sirve para una primera contextualización del mapa, como una ayuda a la delimitación de recintos y una herramienta adicional para comprobación o corrección de ciertos parámetros (pendientes, desnivel relativo, longitud de vertiente) que caracterizan a dichos recintos.

### 2.2.2. Fotointerpretación

La fotointerpretación es la técnica básica de adquisición de información para la elaboración del mapa geomorfológico. Consiste en la subdivisión del territorio en Unidades Geomorfológicas, o Geoformas, entendidas éstas como porciones del paisaje identificables respecto a las de su entorno inmediato y que presentan características homogéneas en cuanto a su génesis (procesos formadores), morfología (forma del terreno), morfometría (pendiente, desnivel relativo, longitud de vertiente), procesos morfodinámicos actuantes y material constitutivo (formación geológica o depósito superficial sobre el que se asienta).

La metodología se basa en la generación de información básica, obtenida a partir de la fotointerpretación digital 3D con los insumos principales (MDT y ortofotos) y tomando como referente los insumos complementarios anteriormente citados.

El proceso de fotointerpretación cubre las siguientes etapas:

- Identificación y delimitación de las diferentes geoformas, o unidades geomorfológicas, existentes en el área, en base a las características del relieve, los modelos de drenaje y la información proporcionada por los diferentes insumos. La delimitación de las geoformas se realiza mediante digitalización de polígonos identificados como geoformas, a Escala 1:10.000, con líneas que aparezcan suavizadas, a partir del modelo tridimensional utilizado.
- Asignación de atributos en cada geoforma delimitada, con ayuda del software implementado.

La asignación de atributos a cada una de las geoformas delimitadas permite caracterizarlas a través de una serie de rangos o variables específicos de cada atributo, definidas previamente. Los atributos considerados son los siguientes:

- Nombre de la geoforma.
- Región, Dominio Fisiográfico y Contexto Morfológico (atributos relacionados con las unidades jerárquicas de relieve en que se encuadra la geoforma).
- Génesis (grupo genético, o tipo de modelado, al que pertenece cada tipo de geoforma).
- Formación geológica y litología.
- Forma de la cima, forma de la vertiente y forma del valle (atributos morfológicos).
- Desnivel relativo, longitud de vertiente y pendiente (atributos morfométricos).
- Forma de drenaje y densidad de drenaje (atributos relacionados con el drenaje superficial).

Las principales características de cada uno de estos atributos y los rangos o valores que pueden tomar se detallan en el Anexo IV: Atributos de las geoformas.

Cada geoforma delimitada, tal como se explica en dicho Anexo IV, se encuadra en un sistema jerárquico de relieve y paisaje, que contempla tres niveles u órdenes. De más general a más particular son:

- Región
- Dominio Fisiográfico
- Contexto Morfológico

La fotointerpretación finaliza con:

- Definición de puntos para su posterior comprobación sobre el terreno y definición de itinerarios (*tracks*) a realizar en campo.
- Revisión cartográfica de los polígonos (delimitación y topología), su empate con hojas adyacentes y la correcta asignación de atributos de todos los polígonos, mediante las reglas y criterios de validación establecidos.

#### 2.2.2.1. Software empleado

El sistema de trabajo se basa en la tecnología ArcSDE (motor de base espacial), un componente básico de ArcGIS Server. Gestiona los datos espaciales en un sistema de gestión de bases de datos relacionales (RDBMS) y le permite acceder a los clientes de ArcGIS. Los fotointérpretes trabajan sobre la misma *Geodatabase* (GdB), de tal manera que cada nuevo recinto digitalizado aparece reflejado inmediatamente en la GdB y el resto de fotointérpretes lo puede visualizar.

La herramienta de producción de la cartografía geomorfológica se fundamenta en la combinación de *Purview* y *Vector Factory*, ambas integradas en ArcGis. La herramienta *Purview* permite la visión tridimensional, así como editar y digitalizar en 3D de forma directa. *Vector Factory* facilita, desde una pantalla táctil, la ejecución y enlace de múltiples comandos y opciones, reduciendo sensiblemente el número de clics por parte del operador.

#### 2.2.3. Fase de campo

##### 2.2.3.1. Criterios para la validación en campo

Obtenidos los mapas preliminares, se procede a realizar el trabajo de campo con el objetivo de verificar *in situ* las unidades geomorfológicas cartografiadas y sus atributos.

La actividad en el campo consiste en realizar recorridos, principalmente a través de ejes viales transitables en vehículo 4x4, complementados con desplazamientos a pie, con el objetivo de caracterizar los puntos de comprobación prefijados y adecuar la cartografía preliminar. Es primordial encontrar sitios con afloramientos donde se pueda verificar la relación Unidad Geomorfológica y tipo de roca o depósito superficial, visitando el mayor número posible de tipos de unidades geomorfológicas.

##### 2.2.3.2. Validación y adquisición de datos de campo

En campo, la actividad contempla:

- Visita a los puntos definidos en el itinerario y descripción de los mismos mediante ficha de campo, incorporada a la *tablet* (ver Anexo I). Verificación de atributos asignados en gabinete y corrección de los mismos, en su caso.
- Generación de documentación asociada (itinerarios o "*tracks*" y puntos de observación georreferenciados directamente a partir de la *tablet*, así como toma de fotografías con el mismo dispositivo).

- Ubicación de afloramientos existentes para la descripción del macizo rocoso o depósito superficial (en la misma ficha).
- Toma de muestras si resulta necesario.
- Identificación de unidades geomorfológicas no interpretadas o dudosas.

En ciertos cantones pueden no existir fichas de campo, debido a la imposibilidad de recorrerlos por ausencia de viales transitables en la época prevista de realización de la campaña de campo. En estas situaciones, se tomó en consideración para la fotointerpretación y la asignación de los correspondientes atributos las fichas levantadas en otros cantones limítrofes o próximos, que guardaran relación morfológica con el cantón en el que dichos recorridos no pudieron llevarse a cabo.

#### 2.2.4. Integración de datos y adecuación cartográfica final

La información recopilada en campo se procesa en gabinete. Para ello, se ingresa en el sistema la información recogida en el dispositivo de campo (*tablet*) y se procede a la corrección y ajuste de unidades geomorfológicas. Complementariamente, se prepara un reporte interno con las principales incidencias (fecha de visita de la hoja u hojas validadas, calidad y cobertura de la infraestructura vial, porcentaje de puntos visitados sobre el total previsto, adecuación del equipamiento y material de campo, etc.).

#### 2.2.5. Mapa y leyenda

Una vez finalizadas las etapas anteriores, se procede a la preparación de la salida cartográfica.

Como pasos finales, se ingresan los límites constantes a la fotointerpretación: base topográfica, cuerpos de agua, Patrimonio de Áreas Naturales del Estado (PANE) y límites cantonales. Se prepara el *layout* (composición del plano para la salida gráfica) y se ajusta el diseño para su impresión en PDF o papel. La salida cartográfica se realiza por hoja 1:50.000 y por cantón.

En el esquema geológico del *layout* los polígonos menores a 70 ha aparecen con el color correspondiente a su edad geológica pero no se etiquetan ni se muestran en la leyenda de formaciones.

##### 2.2.5.1. Explicación de la leyenda

En la leyenda del mapa aparecen las distintas geoformas identificadas en el territorio que representa el mapa, ordenadas según génesis (grupos y, en su caso, subgrupos). A todas las geoformas se les asigna una clave identificativa única (de entre 2 y 4 caracteres), colores que ayuden a identificarlas en relación al grupo o subgrupo genético en el que se encuadran y, en el caso de geoformas que llevan depósitos superficiales asociados, una trama.

En el Anexo III se presenta un glosario de todas las geoformas contempladas en el proyecto.

El número de grupos genéticos considerados en el área de estudio del proyecto suponen un total de trece. Algunos de ellos presentan, además, subdivisiones que aglutinan geoformas con rasgos morfológicos similares o que obedecen a procesos formadores muy análogos. Los grupos y subgrupos considerados se presentan en el Cuadro 2.1. Las principales características de estos trece grupos genéticos se recogen en el Anexo IV (Atributos de las geoformas).

**Cuadro 2.1.** Grupos genéticos y subgrupos en que se encuadran las geoformas.

<b>GRUPO GENÉTICO (tipo general de modelado)</b>	<b>SUBGRUPO</b>	<b>EJEMPLOS DE GEOFORMAS</b>	<b>CLAVE</b>
FLUVIAL	Valles fluviales y formas relacionadas con predominio de sedimentación	Valle fluvial, llanura de inundación	F1
	Encajamientos e incisiones fluviales	Barranco	E2
	Canales fluviales	Cauces y meandros ocasionalmente funcionales	C2
	Terrazas	Terraza media	Tm
	Conos de esparcimiento	Superficie de cono de esparcimiento disectado	Co2
	Conos de deyección	Superficie de cono de deyección disectado	Cd3
	Otras formas	<i>Badlands</i>	Fb1
FLUVIO-LACUSTRE	En valles-terrazas	Áreas endorreicas en llanuras aluviales y terrazas	Fl1
	En otros ambientes	Depresión lagunar	Fo1
LADERAS	Laderas rectilíneas	Vertiente rectilínea con salientes rocosos	Lr3
	Laderas abruptas	Vertiente abrupta con fuerte disección	La2
	Laderas heterogéneas y otras morfologías	Vertiente heterogénea con fuerte disección	Lh4
	Depósitos de ladera	Coluvión antiguo	Col2
	Piedemonte	Glacis de esparcimiento	Pd1
GLACIAR Y PERIGLACIAR	Formas glaciares	Circo glaciar	Gf1
	Depósitos glaciares	Morrena de fondo	Gd1
	Periglaciar	Afloramientos rocosos en ambiente periglaciar	Gp3

**Cuadro 2.1.** Grupos genéticos y subgrupos en que se encuadran las geoformas (continuación).

<b>GRUPO GENÉTICO (tipo general de modelado)</b>	<b>SUBGRUPO</b>	<b>EJEMPLOS DE GEOFORMAS</b>	<b>CLAVE</b>
VOLCÁNICO	Antiguos edificios	Pitones o agujas volcánicas	Va2
	Conos inactivos	Cono sin actividad volcánica actual e intenso retoque glaciar	Vci1
	Conos activos	Cono muy bien conservado con actividad volcánica actual y sin retoque glaciar	Vca3
	Formas asociadas a conos	Rampas de piedemonte de cono volcánico	Vc8
	Domos	Domo volcánico	Dom
	Relieves diversos	Relieve volcánico colinado alto	Rv10
MARINO	Depósitos actuales	Playa marina	Mac1
KÁRSTICO	-	Dolina, campo de dolinas	Kt6
METEORIZACIÓN	-	Colinas en media naranja	Met1
EÓLICO	-	Campo de dunas	Eod2
ESTRUCTURAL	Capas horizontales	Superficie de mesa o meseta	Eh1
	Capas inclinadas	Frente de cuesta	Ei3
	Capas subverticales	Barra o cresta estructural	Esv
	Capas plegadas	Superficies y planos estructurales originados en capas plegadas	Epl
	Superficies residuales	Restos de superficie estructural	Esr
	En materiales volcánicos	Niveles estructurales sobre lavas endurecidas	Ev1
TECTÓNICO-EROSIVO	-	Relieve colinado medio	Rt4
POLIGÉNICAS	Coluvio aluvial	Coluvio-aluvial reciente	Coa1
	Superficies de erosión y planicies intermontanas	Planicie intermontana	SP3
	Superficies horizontales	Superficie horizontal disectada	Sh3
	Superficies inclinadas	Abrupto de superficie inclinada	Si4
	Altas superficies	Superficie alta disectada	Sa2
	Relieves residuales	Cerro testigo	Rr4
	Aristas, divisorias e interfluvios	Interfluvio de cimas redondeadas	Ar1
	Sustrato diverso	Macizo rocoso	Sdv1
OTRAS	-	Superficie intervenida	O5

Fuente: CTN

#### 2.2.5.2. Esquemas: Relieve y Paisaje (Contextos Morfológicos), Esquema Geológico y Pendientes

En estos tres esquemas, a escala 1:250.000, se recoge información complementaria al mapa principal. Dicha información cartográfica se elabora, para su adecuada lectura y representación, mediante un proceso de generalización cartográfica.

El esquema de *Relieve y Paisaje* presenta los Contextos Morfológicos identificados en el área del mapa. En el Anexo IV (Atributos de las geoformas, epígrafe 1) se explica el sistema de jerarquía de relieve adoptado, en el que los Contextos Morfológicos representan uno de los niveles u órdenes contemplados, así como la relación de todos ellos y su inclusión en los diferentes Dominios Fisiográficos y Regiones.

En el *Esquema Geológico* aparecen las distintas formaciones geológicas del mapa, con la asignación de un símbolo que las identifica, coloreadas según edades. Los símbolos empleados para cada una de las formaciones geológicas o depósitos superficiales no tienen carácter oficial, aunque para ello se ha tenido en cuenta la simbología utilizada en publicaciones de amplio reconocimiento y uso: hojas geológicas 1:100.000 y 1:250.000 publicadas por el INIGEMM u organismos predecesores y Léxico estratigráfico del Ecuador (Bristow y Hoffstetter, 1977). Especialmente para depósitos superficiales y otros grupos litológicos que no tienen reconocimiento de formación, así como para ciertas formaciones geológicas, se ha acordado la adopción de códigos propios, siguiendo criterios análogos a los utilizados en dichos trabajos de referencia. Por otro lado cabe aclarar que las edades han sido asignadas conforme lo determina la cartografía 1:100.000 y por ende los cuerpos intrusivos posteriormente datados por el CODIGEM-BGS (a diferentes escalas y años de edición), constan sin edad en el esquema geológico.

El término "formación" está utilizado en sentido amplio e incluye tanto a rocas del sustrato ("*bedrock*", en terminología anglosajona) como a formaciones o depósitos superficiales, habitualmente del Cuaternario. En el Anexo IV (epígrafe 3, Atributos geológicos: formación geológica y litología) se explica con mayor detalle las denominaciones empleadas y su significado.

El esquema de *Pendientes* recoge los distintos rangos de inclinación existentes en el área, expresados en porcentaje. La denominación de los diferentes rangos de pendiente y su inclinación porcentual son: plana (de 0 a 2%), muy suave (de más de 2% a 5%), suave (de más de 5% a 12%), media (de más de 12% a 25%), media a fuerte (de más de 25% a 40%), fuerte (de más de 40% a 70%), muy fuerte (de más de 70% a 100%) y escarpada (más de 100%).

### 2.3. Control de calidad

La Gestión de Calidad en los trabajos de cartografía geomorfológica se enmarca y es coherente con el Plan de Calidad del conjunto del proyecto del que forma parte. Dicho Plan de Calidad afecta a todos los procesos y productos del trabajo y señala los principales hitos que debe cumplir para cada una de las temáticas, cuyas relaciones con los principales procesos se muestran en la Figura 2.2.

**Figura 2.2.** Plan de calidad en la cartografía geomorfológica, principales hitos.

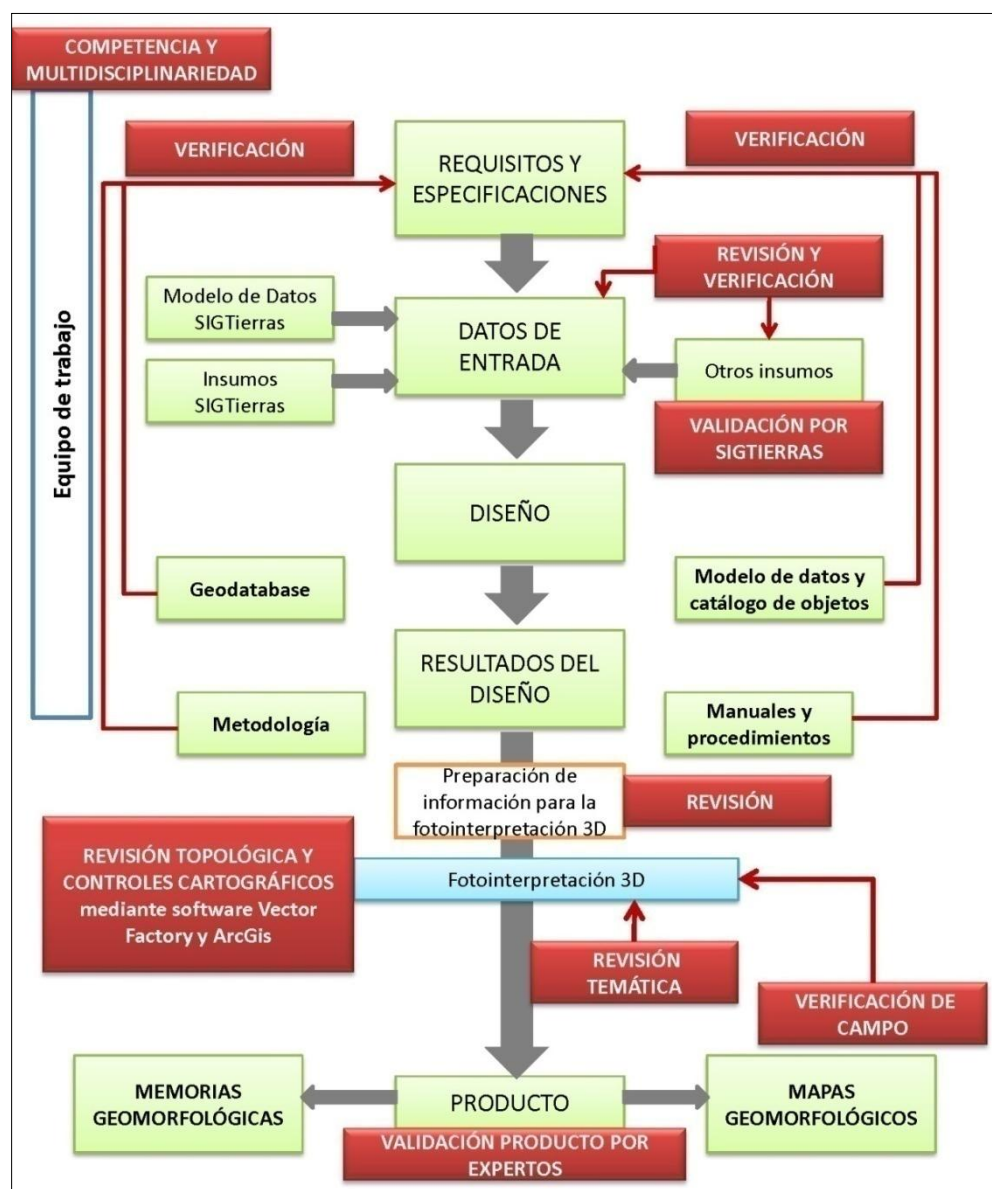

Fuente: CTN

Estos hitos son los siguientes:

- Competencia y equipo de trabajo multidisciplinar para llevar a cabo las tareas y actividades previstas. Además de la adecuada selección de personal, se ha llevado a cabo la capacitación oportuna para homogeneizar criterios y enseñar el manejo de las herramientas de trabajo.
- Revisión y verificación de la disponibilidad de los datos de entrada (insumos básicos e insumos complementarios).
- Verificación de que todos los productos obtenidos en la fase de diseño (Geodatabase, Modelo de Datos y Catálogo de Objetos; Metodología; Manuales y Procedimientos) se adecúan a los requisitos y especificaciones.
- Control topológico y coherencia cartográfica.
- Control de calidad temática, tanto a lo largo del proceso de fotointerpretación como a la finalización del mismo.

#### 2.4. Insumos utilizados para la cartografía geomorfológica del cantón

Se ha utilizado el conjunto de la información referida en los apartados 2.2.1.1 (Insumos básicos: MDT, ortofotos y otras imágenes) y 2.2.1.2 (Insumos complementarios). En lo que respecta a los insumos de base de generación de los MDT, en el cantón Yacuambi se han utilizado los que aparecen en la Figura 2.3.

**Figura 2.3.** Insumos de base de generación de los MDT en el cantón Yacuambi.

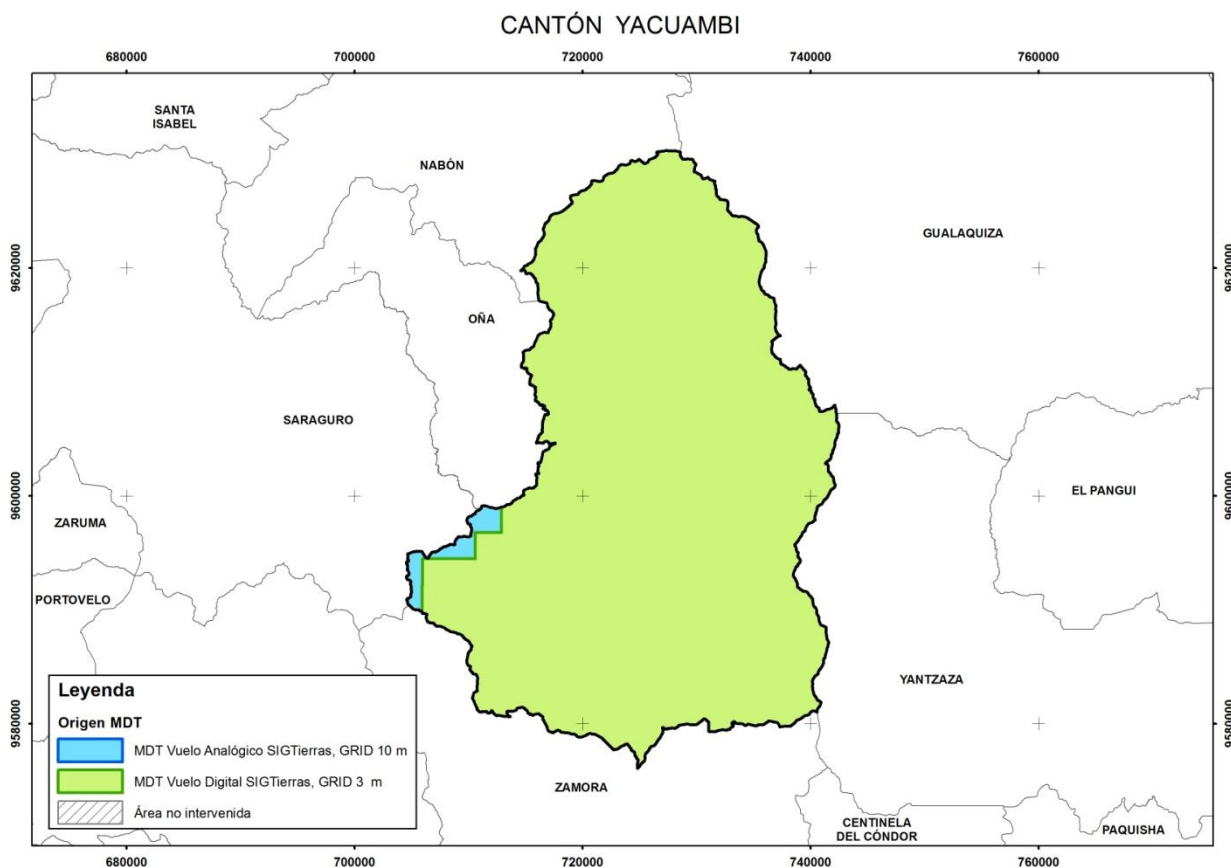

Fuente: CTN

En lo referente a la información geológica, las principales fuentes de información utilizadas han sido:

- DGGM-UK (Dirección General de Geología y Minas; Misión Británica), 1973. Hoja Geológica: Saraguro (Hoja 55), esc. 1:100.000. *DGGM*. Quito.
- DGGM-UK (Dirección General de Geología y Minas; Misión Británica), 1975. Hoja Geológica: Loja (Hoja 56), esc. 1:100.000. *DGGM*. Quito.
- INEMIN (Instituto Ecuatoriano de Minería), 1989. Hoja Geológica: Gualaquiza (Hoja 75), esc. 1:100.000. *INEMIN*. Quito.
- INEMIN (Instituto Ecuatoriano de Minería), 1989. Hoja Geológica: Paquisha (Hoja 76), esc. 1:100.000. *INEMIN*. Quito.
- CODIGEM-BGS (Corporación de Desarrollo e Investigación Geológico-Minera-Metalúrgica; British Geological Survey), 1994. Geological and metal occurrence maps of the Cordillera Real Metamorphic Belt, Ecuador, esc. 1:500.000. (Publicado en 2 hojas). *CODIGEM*. Quito.

Para la ubicación general y la toponimia del cantón, se emplearon las hojas topográficas a escala 1:50.000 proporcionadas por el IGM (Instituto Geográfico Militar), recogidas en el Cuadro 2.2.

**Cuadro 2.2.** Índice de cartas topográficas utilizadas para el cantón Yacuambi.

Código	Cartas Topográficas
NVI_D2	Nabón
NVI_D4	Saraguro
NVI_F2	Las Juntas
ÑVI_C1	Amazonas
ÑVI_C3	28 de Mayo (San José de Yacuambi)
ÑVI_E1	Yantzaza

Fuente: IGM (Instituto Geográfico Militar)

### III. RESULTADOS

#### 3.1. Levantamiento de información

La comprobación de campo del cantón Yacuambi se realizó los días 22 y 23 de agosto; 8 y 9 de diciembre de 2014; 19, 20 y 21 de enero de 2015, con varios recorridos previamente establecidos por todo el cantón. Finalmente se levantaron 45 fichas de campo (Figura 3.1 y Anexo II).

Toda esta información se ingresó en una base de datos *SQL Server*, en la que igualmente queda registrada la cartografía digital.

**Figura 3.1.** Localización de recorridos y fichas de campo del cantón Yacuambi.

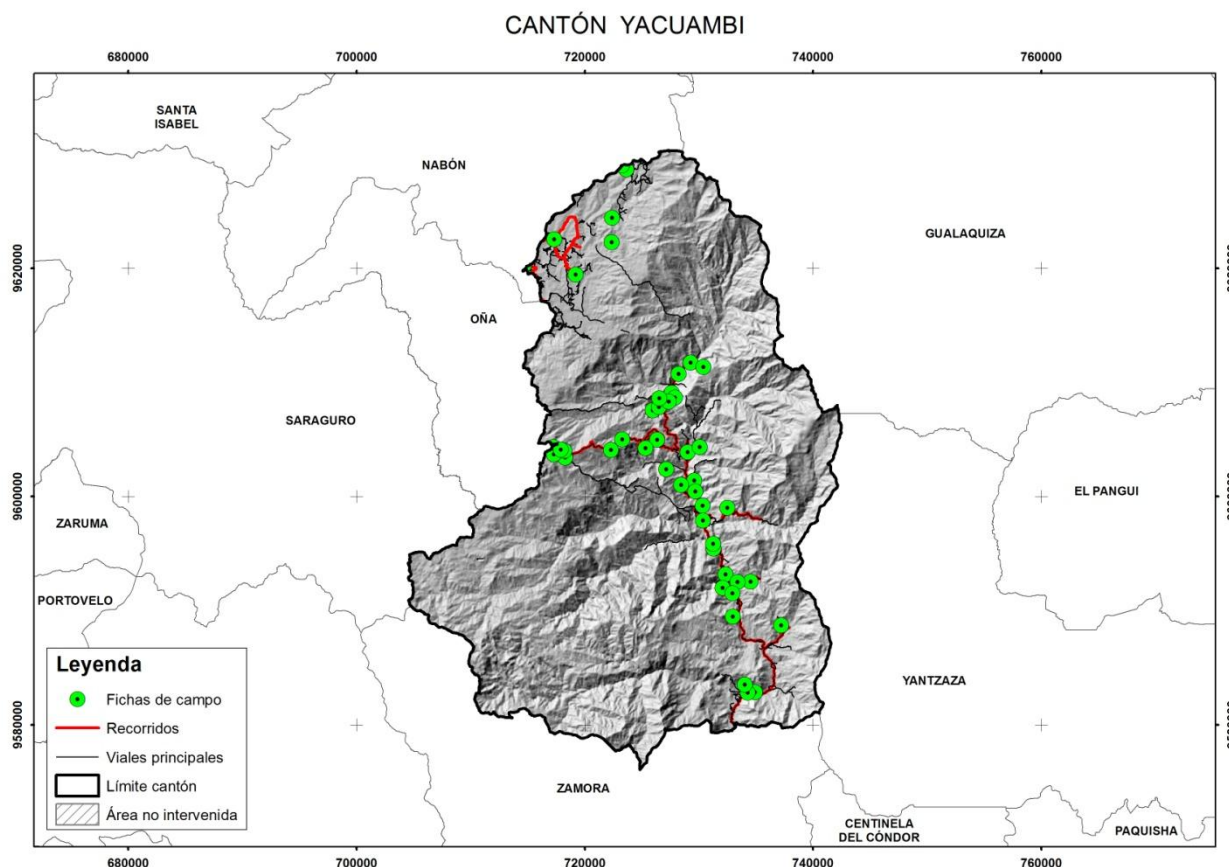

Fuente: CTN

La definición y características de las diferentes Regiones, Dominios Fisiográficos y Contextos Morfológicos, que se explican los siguientes apartados 3.2 y 3.3, están basadas en Winckell (1997).

### 3.2. Regiones y Dominios Fisiográficos

Territorialmente el cantón Yacuambi tiene 1.250 km<sup>2</sup> y ha sido cartografiado en su totalidad.

En el cantón se diferencian cinco dominios fisiográficos, tres en la región Sierra y dos en la región Amazonía. Su distribución geográfica se presenta en la Figura 3.2 y la extensión que ocupa cada uno de ellos en el cantón se muestra en el Cuadro 3.1.

**Figura 3.2.** Distribución geográfica de los diferentes dominios fisiográficos presentes en el cantón Yacuambi.

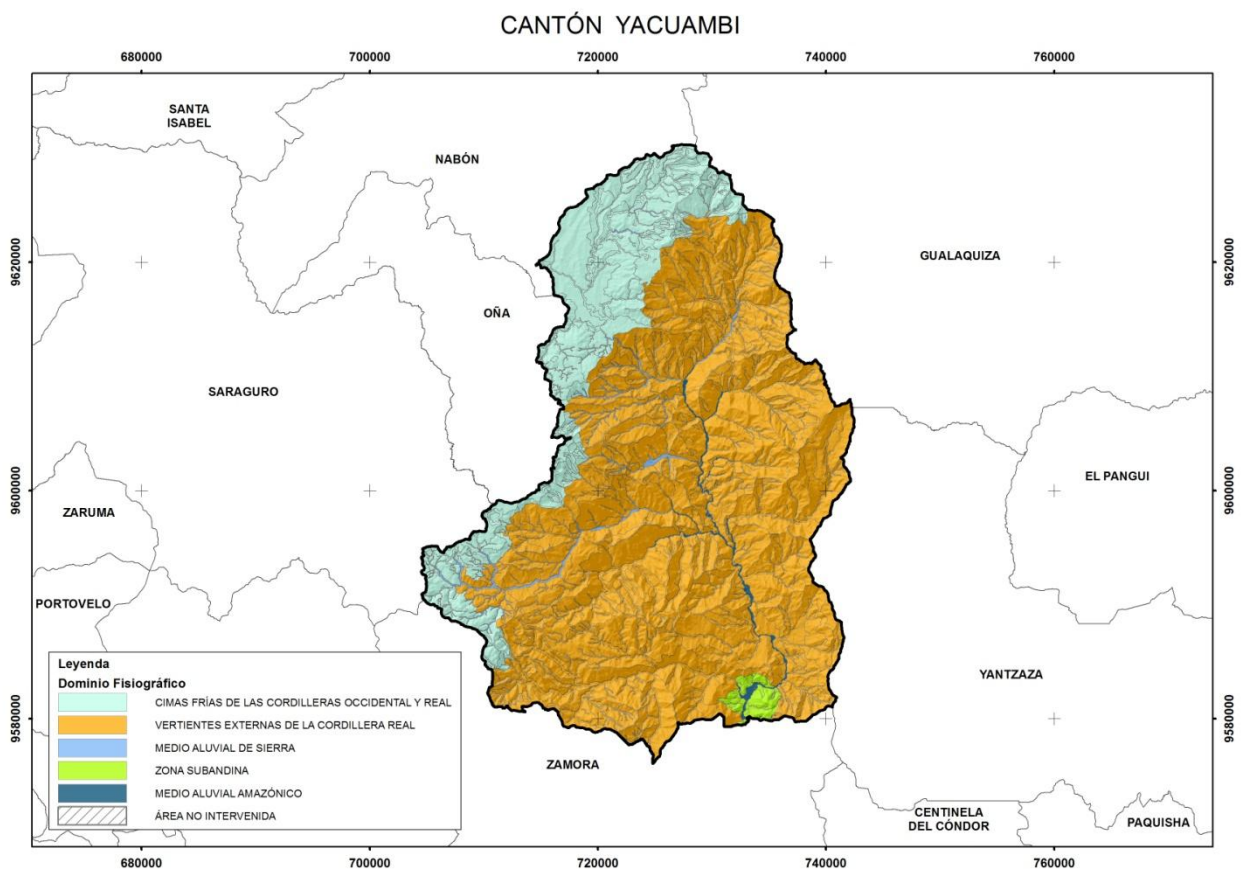

Fuente: CTN

**Cuadro 3.1.** Regiones y dominios fisiográficos presentes en el cantón Yacuambi.

REGIÓN	DOMINIO FISIAGRÁFICO	Superficie	Porcentaje
SIERRA	Cimas frías de las Cordilleras Occidental y Real	252 km <sup>2</sup>	20,2%
	Vertientes externas de la Cordillera Real	959 km <sup>2</sup>	76,7%
	Medio aluvial de Sierra	16 km <sup>2</sup>	1,3%
AMAZONÍA	Zona Subandina	13 km <sup>2</sup>	1%
	Medio aluvial amazónico	10 km <sup>2</sup>	0,8%

Fuente: CTN

### 3.2.1. Dominio Fisiográfico Cimas frías de las Cordilleras Occidental y Real

Las Cimas frías de las Cordilleras Occidental y Real aparecen con una notable fragmentación geográfica, desde la frontera colombiana hasta el sur de Amaluza, en la frontera peruana. Las tierras más frías dibujan dos fajas paralelas con sentido meridiano que coronan las dos cordilleras andinas, Occidental y Oriental. Esta entidad se caracteriza sobre todo por temperaturas bajas.

Además de los típicos paisajes glaciares que caracterizan este dominio, también se incluyen en él la franja periglacial que, de forma discontinua, los rodean –los páramos- y los relieves de sus márgenes, caracterizados por el marcado abrupto que da paso al medio interandino. Los parámetros climáticos son un importante factor de diferenciación, donde la baja gradual del límite inferior de 3.600 metros al norte, hasta los 3.200 metros en la frontera sur implica ya sea un gradiente creciente de las precipitaciones en el mismo sentido o bien una decrecencia general de las temperaturas del norte al sur, baja que aún es sensible en la actualidad.

El modelado glaciar recubre gran variedad de formaciones geológicas: Serie Zamora y Rocas metamórficas del Paleozoico, Formación Tarqui de edad Miocénica y Formación Nabón del Mioceno-Plioceno.

Este dominio fisiográfico se encuentra a alturas desde 3.200 hasta 3.600 msnm. Ocupa la franja occidental del cantón con una extensión aproximada de 252 km<sup>2</sup> equivalente al 20,2% del total estudiado.

### 3.2.2. Dominio Fisiográfico Vertientes externas de la Cordillera Real

Las Vertientes externas de la Cordillera Real constituyen el dominio fisiográfico situado entre el de Cimas frías y la Zona Subandina de la región Amazonía. Da lugar, en conjunto, a menores desniveles que el dominio equivalente de la Cordillera Occidental y se desarrolla fundamentalmente sobre formaciones metamórficas,

flanqueadas por cuerpos intrusivos, al norte con cobertura piroclástica y al sur sin presencia de cobertura piroclástica. Por su posición altitudinal, entre 1.200 y 3.500 msnm al norte, y entre aproximadamente 1.000 y 3.200 msnm al sur, representa la transición entre los modelados glaciares andinos y los relieves subandinos amazónicos.

Los modelados, sobre las rocas metamórficas, se caracterizan por una disección aguda, irregular y asimétrica, siendo los mayoritarios dentro del dominio. Mientras que en las rocas ígneas intrusivas, principalmente granodioritas del Batolito de Zamora, el relieve presenta una disección mucho más homogénea y regular, sin orientaciones preferentes. A menudo la roca aparece con intensas alteraciones, tanto arenizaciones como otras en que se aprecian profundas argilizaciones y enriquecimiento en óxidos e hidróxidos de hierro.

Es el dominio más extenso en el cantón, ocupando 959 km<sup>2</sup> equivalente al 76,7% el total estudiado. Ocupa toda la superficie del cantón exceptuando la franja occidente que está ocupada por las Cimas frías y las depresiones en la parte oriental que corresponden a la Zona Subandina.

### 3.2.3. Dominio Fisiográfico Medio aluvial de Sierra

El dominio incluye las diferentes formas fluviales de la red hidrográfica actual y sus depósitos asociados en la región Sierra. Estos depósitos superficiales generados por la acción fluvial comprenden principalmente arenas, limos, arcillas y conglomerados.

Este dominio está representado por el sistema fluvial del río Tutupali y sus afluentes: Yacuchingari, Santa Cleotilde, Corral Huaycu y Negro. Las geofomas más representativas son: terraza baja y cauce actual (sobreexcavación de cauce en llanura de inundación), valle en V y barranco; y ciertas formas poligénicas ligadas directamente al drenaje (coluvio-aluviales) por mostrar continuidad con el resto del sistema fluvial.

Ocupa una superficie de aproximadamente 16 km<sup>2</sup> equivalente al 1,3% del total del área estudiada para el cantón.

### 3.2.4. Dominio Fisiográfico Zona Subandina

Está representado por relieves montañosos o submontañosos, escalonados entre los 2.500 y 500 metros de altitud, en los que se apoya, de norte a sur, la vertiente amazónica de los Andes.

Este dominio está fuertemente condicionado por la estructura geológica, ya que se corresponde con los levantamientos de una estructura anticlinal y con los corredores, depresiones y estribaciones adyacentes o interiores. El eje anticlinal está marcado por dos levantamientos alineados, con orientación submeridiana, separados por una ensillada. Al norte da origen a la Cordillera del Napo, entre los ríos San Miguel y Anzú, mientras que hacia el sur la expresión morfológica más característica está representada por las cordilleras del Cutucú y del Cóndor.

En este cantón, el dominio está representado por las vertientes coluviales bajas, cuyo modelado característico incluye relieves que van desde medios (25-100 m) hasta montañosos (más de 300 m) conformados geológicamente por los granitoides del Batolito de Zamora y por supuesto, los depósitos coluviales, compuestos por una mezcla heterogénea de bloques y cantos de granitoides emplazados en matrices arcillosas o arcillo-limosas.

Este dominio fisiográfico se presenta en el sureste del cantón, con una superficie de no más de 13 km<sup>2</sup>. Altitudinalmente se sitúa entre 800 y 1.000 msnm.

### 3.2.5. Dominio Fisiográfico Medio aluvial amazónico

Este dominio está delimitado y caracterizado por los ríos de la cuenca amazónica y sus depósitos asociados (tanto recientes y aún funcionales como los antiguos, ya desligados de la dinámica actual). Es un sistema muy variable en el tiempo, debido a la intensidad de los procesos de erosión y sedimentación fluviales; además, el sistema fluvial responde con relativa rapidez a los cambios climáticos, modificaciones de nivel de base –locales o globales-, tectónica reciente y actividades humanas.

En el cantón Yacuambi este dominio está condicionado por el sistema fluvial del río Yacuambi, que presenta una dirección preferencial N-S y en la mayoría de su cauce caudaloso muestra formas meándricas. Las geoformas identificadas son: valle fluvial, llanura de inundación, valle en V, barranco, terraza media y superficie de cono de deyección.

### 3.3. Contextos Morfológicos

Los contextos morfológicos presentes en el área de estudio, dentro del cantón Yacuambi y en relación con los respectivos dominios fisiográficos y regiones a los que pertenecen, se presentan en el Cuadro 3.2.

**Cuadro 3.2.** Contextos morfológicos presentes en el cantón Yacuambi.

REGIÓN	DOMINIO FISIAGRÁFICO	CONTEXTO MORFOLÓGICO
SIERRA	Cimas frías de las Cordilleras Occidental y Real	Paisajes glaciares
		Paisajes de páramo con modelado periglacial y huellas glaciares poco marcadas
		Relieves de los márgenes de las cimas frías
	Vertientes externas de la Cordillera Real	Vertientes homogéneas sobre granitos y granodioritas, sin cobertura piroclástica (Cordillera Real)
		Relieves escarpados sobre rocas metamórficas, sin cobertura piroclástica (Cordillera Real)
Medio aluvial de Sierra	Medio aluvial de Sierra	
AMAZONÍA	Zona Subandina	Corredores, depresiones (Cosanga, Limón-Gualaquiza y Zumba) y vertientes bajas marginales
	Medio aluvial amazónico	Medio aluvial amazónico

Fuente: CTN

#### 3.3.1. Paisajes glaciares

Se presenta en las tierras más frías de las cordilleras Occidental y Real. Los paisajes glaciares del sur se presentan desprovistos de cobertura de cenizas volcánicas y su anchura no excede nunca los 10 km.

Las morfologías más características se corresponden con formas y depósitos glaciares, actuales y heredados, a las que a veces se llegan a superponer otras formas provenientes del periglacialismo actual. Las geoformas identificadas son: circo glaciar, cubeta glaciar, fondo de valle glaciar, vertiente de valle glaciar, valle glaciar colgado, horn, rocas aborregadas, laguna glaciar, morrena de fondo, morrena lateral, morrenas, depósito glaciar modelado por acción fluvial, hondonadas

pantanosas de origen glaciario-periglaciario, afloramientos rocosos en ambiente periglaciario.

Geológicamente se asocia a este contexto las formaciones: Serie Zamora (Granitoides y rocas metamórficas: filitas, cuarcitas, esquistos y gneises), Rocas metamórficas, Formación Tarqui (Tobas y aglomerados -dacíticos, riolíticos y andesíticos- caolinizados, con bajo porcentaje de lava) y Formación Nabón (Tobas estratificadas; conglomerados, areniscas, limolitas, lutitas y diatomitas; tobas y aglomerados andesíticos).

Este contexto se encuentra en dos sectores de la zona occidental del cantón: en el sector noroeste a alturas comprendidas entre 3.600 y 3.400; y en el centro-oeste con alturas de 3.400 y 3.300 msnm. Ocupa una superficie de aproximadamente 99 km<sup>2</sup>.

### 3.3.2. Paisajes de páramo con modelado periglaciario y huellas glaciares poco marcadas

Los paisajes de este contexto se caracterizan por cimas suavemente onduladas y rebajadas, normalmente con cumbres e interfluvios anchos y redondeados, de los que emergen localmente salientes rocosos; sus vertientes muestran pendientes moderadas y enlazan suavemente con hondonadas de carácter pantanoso. Guarda ciertos aspectos que se asemejan con los paisajes glaciares (acumulaciones morrénicas) y otros rasgos de carácter volcánico, junto con las marcas de una posterior acción fluvial: erosión lineal por encajamiento de la red fluvial y captura de algunas de las depresiones pantanosas. Además, al igual que los paisajes glaciares, estos aparecen desprovistos de cobertura piroclástica.

Los relieves volcánicos desde bajos (de 15 a 25 m) hasta montañosos (más de 300 m) son los más representativos en este contexto morfológicos, además de las geoformas periglaciares como depósito glaciario modelado por acción fluvial y hondonadas pantanosas de origen glaciario-periglaciario. Estas geoformas se han desarrollado en los volcánicos de la Serie Zamora y de la Formación Tarqui, mayoritariamente.

Ocupa gran parte de la zona occidental del cantón con una extensión de 146 km<sup>2</sup> y se encuentra a alturas que oscilan entre los 3.300 y 3.200 msnm.

### 3.3.3. Relieves de los márgenes de las cimas frías

Este contexto representa la articulación de las tierras frías andinas con las vertientes externas de la Cordillera Real. En definitiva, a través de este contexto se enlazan los modelados glaciares y periglaciares con el inicio de la disección lineal de las vertientes.

Dentro de este contexto las geoformas identificadas son diferentes tipos de laderas: vertientes rectilíneas, vertiente rectilínea con fuerte disección, vertiente rectilínea con abruptos, vertiente abrupta con fuerte disección y vertiente heterogénea. Así mismo se han identificado relieves colinados muy altos (200-300 m). Estas geoformas se han desarrollado en la Serie Zamora y la Formación Tarqui.

Se presenta en el extremo noroccidental del cantón, su extensión total se aproxima a los 7 km<sup>2</sup>, siendo el contexto morfológico con menor representación en todo el cantón. Desciende desde los 3.300 hasta los 3.200 msnm.

#### 3.3.4. Vertientes homogéneas sobre granitos y granodioritas, sin cobertura piroclástica (Cordillera Real)

Se presenta este contexto en el extremo más meridional del Ecuador. Presenta características similares al contexto análogo situado en la vertiente occidental: intensa alteración, disección homogénea, regular y densa y ausencia de direccionalidad en su modelado. Se diferencia de las vertientes del norte por la ausencia de cobertura piroclástica y las condiciones netamente menos húmedas. Los diferentes tipos de vertientes identificados así como los diferentes relieves se han labrado en las rocas graníticas de la Serie Zamora y Batolito de Zamora.

Este contexto se encuentra intercalado con los *Relieves escarpados sobre rocas metamórficas, sin cobertura piroclástica (Cordillera Real)*, se presenta como dos franjas con dirección norte-sur, una en la zona occidental y otra, más extensa, en el extremo oriental. Presenta una superficie de aproximadamente 205 km<sup>2</sup> equivalente a 16,8% del total de la superficie estudiada.

#### 3.3.5. Relieves escarpados sobre rocas metamórficas, sin cobertura piroclástica (Cordillera Real)

Se extiende a lo largo de una banda continua por todo el tercio sur de la vertiente oriental de la Cordillera Real. Queda enmarcado entre los dominios de Cimas frías y de la Zona Subandina. Se escalona entre 3.000 y 1.000 msnm aproximadamente y asegura toda la transición entre los modelados glaciares andinos y el piedemonte colinar subandino.

El paisaje, con ausencia de cenizas volcánicas, se define por una disección intensa, irregular y asimétrica del sustrato metamórfico sobre el que mayoritariamente se desarrolla, las rocas metamórficas indiferenciadas y las filitas, cuarcitas, esquistos y gneis de la Serie Zamora. Las pendientes son, en general, superiores a 50%.

Es el contexto morfológico más extenso del cantón Yacuambi, ocupa una superficie aproximada de 755 km<sup>2</sup> equivalente al 60,4% del total estudiado.

#### 3.3.6. Medio aluvial de Sierra

Este contexto es coincidente con el dominio fisiográfico del mismo nombre, cuyas características generales se han descrito en el apartado 3.2.3.

### 3.3.7. Corredores, depresiones (Cosanga, Limón-Gualaquiza y Zumba) y vertientes bajas marginales

Este contexto incluye: el corredor de Cosanga, que se extiende como un largo y estrecho pasillo desde el norte de Baeza hasta la altura de Palora, al sur de Puyo; la depresión de Macas-Méndez y su prolongación meridional a través del corredor Limón-Gualaquiza; la cuenca de Zumba, en el extremo meridional del Ecuador; y, finalmente, diversos valles del sur, cuyas paredes aparecen tapizadas de depósitos coluviales.

Los valles estrechos del sur del Ecuador se insertan en paisajes disectados o accidentados compuestos por rocas susceptibles a la meteorización y posterior coluviamiento; siendo común encontrar el pie de los relieves tapizado por conos detríticos pequeños. Estos conos son muchas veces coalescentes y longitudinalmente alcanzan cientos de metros.

Las vertientes coluviales de los valles del sur se conforman, en este cantón, por relieves colinados (25-100 m) hasta montañosos (más de 300 m) y vertientes heterogéneas; el sustrato está constituido por los granitoides del Batolito de Zamora que por lo general se muestra meteorizados incluso arenizados.

Se presenta en el sureste del cantón, con una superficie de no más de 13 km<sup>2</sup>.

### 3.3.8. Medio aluvial amazónico

Este contexto es coincidente con el dominio fisiográfico del mismo nombre, cuyas características generales se han descrito en el apartado 3.2.5.

### 3.4. Geoformas y formaciones geológicas presentes en el cantón

En el Cuadro 3.3 se presentan las geoformas identificadas en cada contexto morfológico, ordenadas por grupos genéticos. Se indica la superficie aproximada que ocupa cada geoforma en el correspondiente contexto morfológico.

**Cuadro 3.3.** Contextos morfológicos y geoformas presentes en el cantón.

CONTEXTO MORFOLÓGICO	GRUPO GENÉTICO	GEOFORMA	km <sup>2</sup> (aprox.)
Paisajes glaciares	FLUVIAL	Barranco	1
	FLUVIO-LACUSTRE	Superficie ondulada lacustre	<1
	LADERAS	Vertiente rectilínea	1
		Vertiente rectilínea con fuerte disección	11
		Vertiente heterogénea	17
		Vertiente rocosa	6
		Vertiente heterogénea con fuerte disección	1
		Coluvión antiguo	<1
		Depósitos de deslizamiento, masa deslizada	<1
		Talud de derrubios	<1
	GLACIAR Y PERIGLACIAR	Circo glaciar	10
		Cubeta glaciar	1
		Fondo de valle glaciar	5
		Vertiente de valle glaciar	13
		Valle glaciar colgado	<1
		Horn	<1
		Rocas aborregadas	3
		Laguna glaciar	<1
		Morrena de fondo	<1
		Morrena lateral	3
		Morrenas	<1
		Depósito glaciar modelado por acción fluvial	<1
		Hondonadas pantanosas de origen glaciar-periglaciario	<1
		Afloramientos rocosos en ambiente periglaciario	3
	VOLCÁNICO	Relieve volcánico colinado muy bajo	<1
		Relieve volcánico colinado bajo	<1
		Relieve volcánico colinado medio	4
TECTÓNICO-EROSIVO	Relieve colinado medio	5	

**Cuadro 3.3.** Contextos morfológicos y geoformas presentes en el cantón (Cont.).

CONTEXTO MORFOLÓGICO	GRUPO GENÉTICO	GEOFORMA	km <sup>2</sup> (aprox.)
Paisajes glaciares	POLIGÉNICAS	Coluvio-aluvial reciente	<1
		Coluvio-aluvial antiguo	<1
		Superficie inclinada	<1
		Superficie inclinada disectada	<1
		Superficie alta disectada	6
		Interfluvio de cimas redondeadas	<1
		Interfluvio de cimas estrechas	4
		Macizo rocoso	<1
Paisajes de páramo con modelado periglacial y huellas glaciares poco marcadas	FLUVIAL	Valle fluvial, llanura de inundación	3
		Valle en V	2
		Barranco	3
	LADERAS	Vertiente rectilínea	1
		Vertiente rectilínea con fuerte disección	7
		Vertiente rectilínea con abruptos	<1
		Vertiente abrupta	1
		Vertiente heterogénea	28
		Vertiente heterogénea con fuerte disección	5
		Coluvión reciente	<1
		Coluvión antiguo	<1
		Depósitos de deslizamiento	<1
	GLACIAR Y PERIGLACIAR	Morrenas	<1
		Depósito glaciar modelado por acción fluvial	<1
		Hondonadas pantanosas	1
	VOLCÁNICO	Relieve volcánico colinado bajo	<1
		Relieve volcánico colinado medio	46
		Relieve volcánico colinado alto	2
		Relieve volcánico colinado muy alto	7
		Relieve volcánico montañoso	4
	TECTÓNICO-EROSIVO	Relieve colinado medio	14
		Relieve colinado alto	6
		Relieve colinado muy alto	7
		Relieve montañoso	<1
	POLIGÉNICAS	Coluvio-aluvial reciente	2
		Coluvio-aluvial antiguo	1
		Superficie inclinada disectada	1
		Superficie alta	1
		Interfluvio de cimas redondeadas	<1
		Interfluvio de cimas estrechas	<1
Macizo rocoso		<1	
Afloramientos rocosos		<1	

**Cuadro 3.3.** Contextos morfológicos y geoformas presentes en el cantón (continuación).

CONTEXTO MORFOLÓGICO	GRUPO GENÉTICO	GEOFORMA	km <sup>2</sup> (aprox.)
Relieves de los márgenes de las cimas frías	FLUVIAL	Barranco	<1
	LADERAS	Vertiente rectilínea	<1
		Vertiente rectilínea con fuerte disección	<1
		Vertiente heterogénea	3
	VOLCÁNICO	Relieve volcánico colinado muy alto	3
	POLIGÉNICAS	Coluvio-aluvial reciente	<1
Interfluvio de cimas redondeadas		<1	
Vertientes homogéneas sobre granitos y granodioritas, sin cobertura piroclástica (Cordillera Real)	FLUVIAL	Valle en V	1
		Barranco	8
		Superficie de cono de deyección	<1
	LADERAS	Vertiente rectilínea	1
		Vertiente rectilínea con fuerte disección	15
		Vertiente rectilínea con abruptos	15
		Vertiente abrupta	13
		Vertiente abrupta con fuerte disección	<1
		Vertiente heterogénea	37
		Vertiente heterogénea con fuerte disección	44
		Escarpe de deslizamiento	<1
		Coluvión reciente	<1
		Coluvión antiguo	4
		Macrocoluvión	6
	Depósitos de deslizamiento, masa deslizada	<1	
	GLACIAR Y PERIGLACIAR	Morrenas	<1
	VOLCÁNICO	Relieve volcánico colinado muy alto	<1
	TECTÓNICO-EROSIVO	Relieve colinado medio	7
		Relieve colinado alto	11
		Relieve colinado muy alto	8
		Relieve montañoso	24
	POLIGÉNICAS	Coluvio-aluvial reciente	<1
		Coluvio-aluvial antiguo	3
		Interfluvio de cimas redondeadas	<1
Interfluvio de cimas estrechas		3	

**Cuadro 3.3.** Contextos morfológicos y geoformas presentes en el cantón (continuación).

CONTEXTO MORFOLÓGICO	GRUPO GENÉTICO	GEOFORMA	km <sup>2</sup> (aprox.)
Relieves escarpados sobre rocas metamórficas, sin cobertura piroclástica (Cordillera Real)	FLUVIAL	Valle en V	17
		Barranco	32
		Encañonamiento	2
		Superficie de cono de deyección	2
	LADERAS	Vertiente rectilínea	47
		Vertiente rectilínea con fuerte disección	153
		Vertiente rectilínea con abruptos	70
		Vertiente abrupta	76
		Vertiente abrupta con fuerte disección	18
		Vertiente heterogénea	125
		Vertiente rocosa	<1
		Vertiente heterogénea con fuerte disección	62
		Escarpe de deslizamiento	2
		Coluvión reciente	<1
		Coluvión antiguo	22
		Depósitos de deslizamiento, masa deslizada	4
	VOLCÁNICO	Relieve volcánico colinado medio	1
		Relieve volcánico colinado alto	<1
	TECTÓNICO-EROSIVO	Relieve colinado medio	8
		Relieve colinado alto	25
Relieve colinado muy alto		7	
Relieve montañoso		57	
POLIGÉNICAS	Coluvio-aluvial reciente	5	
	Coluvio-aluvial antiguo	1	
	Superficie inclinada	3	
	Abrupto de superficie inclinada	<1	
	Interfluvio de cimas redondeadas	3	
	Interfluvio de cimas estrechas	9	
Medio aluvial de Sierra	FLUVIAL	Terraza baja y cauce actual (sobreeexcavación de cauce en llanura de inundación)	<1
		Valle en V	6
		Barranco	4
		Terraza media	<1
	POLIGÉNICAS	Coluvio-aluvial reciente	2
		Coluvio-aluvial antiguo	3

**Cuadro 3.3.** Contextos morfológicos y geoformas presentes en el cantón (continuación).

<b>CONTEXTO MORFOLÓGICO</b>	<b>GRUPO GENÉTICO</b>	<b>GEOFORMA</b>	<b>km<sup>2</sup> (aprox.)</b>
Corredores, depresiones (Cosanga, Limón-Gualaquiza y Zumba) y vertientes bajas marginales	FLUVIAL	Barranco	<1
		Superficie de cono de deyección	<1
	LADERAS	Vertiente heterogénea	<1
		Coluvión antiguo	2
		Depósitos de deslizamiento, masa deslizada	<1
	TECTÓNICO-EROSIVO	Relieve colinado medio	1
		Relieve colinado alto	1
		Relieve colinado muy alto	3
		Relieve montañoso	4
	POLIGÉNICAS	Coluvio-aluvial reciente	<1
		Coluvio-aluvial antiguo	<1
Medio aluvial amazónico	FLUVIAL	Valle fluvial, llanura de inundación	6
		Valle en V	3
		Barranco	<1
		Terraza media	<1
		Superficie de cono de deyección	<1

Fuente: CTN

En el Cuadro 3.4 se muestran las formaciones geológicas y depósitos superficiales con representación en el cantón, el símbolo utilizado, edad, descripción litológica característica y superficie aproximada que ocupan.

El referente de la información recogida en este cuadro es la cartografía geológica, a escalas 1:100.000 y 1:250.000, proporcionada por el INIGEMM al inicio de este Proyecto, en febrero de 2014. Los términos “formación geológica” y “depósito superficial” se utilizan en el sentido que se explica en el apartado 3 (Atributos geológicos: formación geológica y litología) del Anexo IV.

**Cuadro 3.4.** Formaciones geológicas y depósitos superficiales presentes en el cantón.

<b>FORMACIÓN GEOLÓGICA O DEPÓSITO SUPERFICIAL</b>	<b>SÍMBOLO</b>	<b>EDAD</b>	<b>LITOLOGÍA</b>	<b>km<sup>2</sup> (aprox.)</b>
Depósitos de ladera	Q <sub>dl</sub>	Cuaternario	Gravas y bloques de angulosos a subangulosos, con o sin mezcla irregular y en proporciones variables de elementos finos (limos, arcillas y arenas)	<1
Depósitos de ladera (derrumbe)	Q <sub>dl3</sub>	Cuaternario	Mezcla heterogénea de materiales finos y fragmentos angulares rocosos de muy diverso tamaño	5
Depósitos de ladera (coluvial)	Q <sub>dl4</sub>	Cuaternario	Mezcla heterogénea de materiales finos y fragmentos angulares rocosos, con ausencia de estratificación y estructuras de ordenamiento interno	37
Depósitos coluvio aluviales	Q <sub>dca</sub>	Cuaternario	Limos, arcillas, arenas, gravas y bloques	19
Depósitos aluviales	Q <sub>da</sub>	Cuaternario	Arenas, limos, arcillas y conglomerados	9
Depósitos aluviales (cono de deyección)	Q <sub>da5</sub>	Cuaternario	Limos, arcillas, arenas, gravas y bloques en proporciones variables	3
Depósitos aluviales (terrazas)	Q <sub>da8</sub>	Cuaternario	Conglomerado, limo arenoso, arcilla limosa	<1
Depósitos glaciares	Q <sub>dg</sub>	Cuaternario	Till, tillita. Depósitos pobremente clasificados con ausencia de estratificación y ordenamiento interno, con fragmentos de tamaño bloque empastados en matriz de grano fino	10

**Cuadro 3.4.** Formaciones geológicas y depósitos superficiales presentes en el cantón (continuación).

<b>FORMACIÓN GEOLÓGICA O DEPÓSITO SUPERFICIAL</b>	<b>SÍMBOLO</b>	<b>EDAD</b>	<b>LITOLOGÍA</b>	<b>km<sup>2</sup> (aprox.)</b>
Depósitos fluvio glaciares	Q <sub>dfg</sub>	Cuaternario	Bloques y gravas en matriz de grano fino, con ocasionales niveles de arenas	1
Depósitos superficiales	Q <sub>dsi</sub>	Cuaternario	Depósitos superficiales indiferenciados	1
Formación Nabón	MioPI <sub>Nb</sub>	Mioceno-Plioceno	Tobas estratificadas; conglomerados, areniscas, limolitas, lutitas y diatomitas; tobas y aglomerados andesíticos	1
Formación Tarqui	Mio <sub>Tq</sub>	Mioceno	Tobas y aglomerados (dacíticos, riolíticos y andesíticos) caolinizados, con bajo porcentaje de lava	89
Unidad Misahuallí	K <sub>Mh</sub>	Cretácico	Lavas y piroclastos (basaltos y tobas), con areniscas, lutitas y conglomerados	1
Batolito de Zamora	J <sub>BZ</sub>	Jurásico	Granitoides	147
Rocas metamórficas**	ME	Paleozoico	Rocas metamórficas indiferenciadas	637
Serie Zamora***	P <sub>ZZ</sub>	Paleozoico	Granitoides y rocas metamórficas (filitas, cuarcitas, esquistos y gneises)	283
Granodiorita	IN Gd	Sin asignación de edad	Granodiorita	5

Fuente: CTN, a partir de: cartografías geológicas oficiales 1: 100.000 y 1:250.000 del INIGEMM y organismos predecesores; Bristow y Hoffstetter, 1977.

**(\*) Nota:** Los símbolos empleados para cada una de las formaciones geológicas o depósitos superficiales no tienen carácter oficial, aunque para ello se ha tenido en cuenta la simbología utilizada en publicaciones de amplio reconocimiento y uso: hojas geológicas 1:100.000 y 1:250.000 publicadas por el INIGEMM u organismos predecesores y Léxico estratigráfico del Ecuador (Bristow y Hoffstetter, 1977). Especialmente para depósitos superficiales y otros grupos litológicos que no tienen reconocimiento de formación, así como para ciertas formaciones geológicas, se ha acordado la adopción de códigos propios, siguiendo criterios análogos a los utilizados en dichos trabajos de referencia.

En los códigos, la primera o primeras letras hacen referencia a la edad: Q= Cuaternario, PIP=Plioceno-Pleistoceno, MioPI=Mioceno-Plioceno, Mio=Mioceno, Pal=Paleoceno, K=Cretácico, JK=Jurásico-Cretácico, J=Jurásico, Pz=Paleozoico, mientras que los subíndices se refieren al tipo de depósito superficial en el caso de los materiales de edad Cuaternario (dl=depósitos de ladera, dca=depósitos coluvio aluviales, da= depósitos aluviales, etc.) o al nombre de la "formación geológica" (Ms= Mesa, Ch= Chambira, Ar=Arajuno, Chl=Chalcana, etc.). Los símbolos que inician su denominación con ME hacen referencia a rocas metamórficas que, en los insumos, carecían de asignación de edad, aunque por su posición y otras características han sido consideradas de forma genérica como pertenecientes al Paleozoico. Los símbolos que inician su denominación con IN se refieren a cuerpos intrusivos sin asignación de edad.

**(\*\*) Nota:** Las Rocas metamórficas se atribuyen a Unidad Chiguinda (Paleozoico) o al Granito Tres Lagunas (Triásico Superior) según CODIGEM-BGS (1994).

**(\*\*\*) Nota:** La Serie Zamora, en este cantón, se sustituye por el Granito Tres Lagunas (Triásico Superior) según CODIGEM-BGS (1994).

### 3.5. Descripción de geoformas

A continuación se describen las geoformas presentes en el cantón, de acuerdo a su génesis, señalando las diferencias existentes en cada una dependiendo de su contexto morfológico.

#### 3.5.1. Fluvial

##### 3.5.1.1. Valle fluvial, llanura de inundación (F1)

En el *Medio aluvial amazónico* esta geoforma se asocia al río Yacuambi y sus afluentes: Zabala, Tutupali, Chivato y Cambana. Estos valles con forma plana y pendientes muy suaves (de 2 a 5%), por lo general presentan anchuras de entre 100 y 300 metros, se presentan como zonas cubiertas de vegetación y son propensas a inundaciones, como se aprecia en la foto del río Tutupali, en el sector La Unión.

En el contexto *Paisajes de páramo con modelado periglacial y huellas glaciares poco marcadas*, al noroccidente del cantón, se encuentra el valle fluvial-llanura de inundación del río Shincata y el río Betas, afluentes del río Yacuchingari. Estos valles son planos con pendientes muy suaves, la vegetación que muestran es típica de las zonas de páramo y climas fríos, como muestra la foto del río Shincata, en el sector Quinuas Playa.



**Fotos 1 y 2.** Valle fluvial, llanura de inundación. Vista general del río Tutupali, en el sector La Unión, 19/01/2015; Vista general del río Shincata, sector Quinuas Playa, 08/12/2014.

##### 3.5.1.2. Terraza baja y cauce actual (sobrexcaución de cauce en llanura de inundación) (F2)

Esta geoforma, que no alcanza 1 km<sup>2</sup> de extensión en el cantón, se puede ver en el cauce del río Shincata en el sector Vuelta de Capulíes al noroccidente del cantón y en el río Espadillas, en el sector San Vicente, al noroeste del cantón Yacuambi. Estos ríos son definidos como meandriiformes en la mayoría de su curso.

Se emplaza en el contexto morfológico *Medio aluvial de Sierra*, presentan formas de valle planas y pendiente muy suave (de 2 a 5%).

### 3.5.1.3. Valle en V (E1)

Esta geoforma se distribuye de manera muy homogénea por todo el cantón, formando parte de los cauces en cuencas altas de los ríos: Shincata, Culebrillas, Tempestades Alto, Yacuambi, Cambana, Salado, Ingenio, Negro, Quimi entre los principales.

Los valles con un perfil transversal en forma de V son típicos de los cursos altos de los ríos. Las dos vertientes laterales presentan pendientes fuertes a escarpadas (de 40 a 150%) y el río erosiona verticalmente.

Se presenta en cinco contextos morfológicos: *i) Paisajes de páramo con modelado periglacial y huellas glaciares poco marcadas; ii) Vertientes homogéneas sobre granitos y granodioritas, sin cobertura piroclástica (Cordillera Real); iii) Relieves escarpados sobre rocas metamórficas, sin cobertura piroclástica (Cordillera Real); iv) Medio aluvial de Sierra; y v) Medio aluvial amazónico.*

Su distribución no guarda ninguna relación especial con determinadas formaciones geológicas, no obstante cabe destacar que más del 70% de esta geoforma se ha desarrollado en rocas metamórficas. Estas rocas metamórficas, según CODIGEM-BGS (1944), corresponden a la Unidad Chiguinda (Paleozoico) y al Granito Tres Lagunas (Triásico Superior). Otras formaciones geológicas en las que inciden estos valles son: Granodiorita, Serie Zamora, Batolito de Zamora, Unidad Misahuallí y Formación Tarqui.

### 3.5.1.4. Barranco (E2)

Esta geoforma se encuentra repartida en todo el cantón. Al igual que la geoforma anterior (Valle en V, E1), ésta es típica de los cursos altos de los ríos, con similares características pero de menores dimensiones. Las pendientes transversales son por lo general fuertes a escarpadas (de 40 a 150%), la forma de valle es en V y se caracteriza por la ausencia generalizada de suelos. Existen barrancos con pendientes inferiores, medias hasta medias a fuertes (de 12 a 40%); estas incisiones no muy profundas y de poca pendiente no presentan depósitos, razón por la cual son denominadas igualmente barrancos.

Los barrancos se presentan en todos los contextos morfológicos del cantón. Aunque su desarrollo no tiene relación especial con determinada geología, en este cantón, se desarrollan en las formaciones: Serie Zamora, Rocas metamórficas, Batolito de Zamora y Formación Tarqui. La Serie Zamora y Rocas metamórficas se asignan al Granito Tres Lagunas, compuesto por granito gnéisico y migmatitas (CODIGEM-BGS, 1944).

#### 3.5.1.5. Encañonamiento (E4)

Se trata del encañonamiento del río Espadillas, encajado en las rocas metamórficas de la Serie Zamora. Se emplaza en el contexto morfológico *Relieves escarpados sobre rocas metamórficas, sin cobertura piroclástica (Cordillera Real)*.

Esta geoforma de incisión fluvial tiene una profundidad de encajamiento mayor a 300 metros, vertientes rectilíneas muy largas (más de 500 m) con pendientes escarpadas (de 100 a 150%) y forma de valle en V.

#### 3.5.1.6. Terraza media (Tm)

Las terrazas aluviales, en este cantón, están asociadas a los ríos Espadillas y Yacuambi, en promedio a alturas de entre 15 y 30 metros. La unidad incluye la propia superficie de terraza y su eskarpe o abrupto, éste último no mapeable.

Geográficamente se ubican en los sectores San Vicente, 28 de Mayo y Curicaca, en el norte, centro y sur del cantón, respectivamente.

Se encuadran en los contextos morfológicos *Medio aluvial de Sierra* y *Medio aluvial amazónico* caracterizados por pendientes muy suaves a suaves (de 2 a 12%). Su composición consta de conglomerados, limo arenoso, arcilla limosa.

#### 3.5.1.7. Superficie de cono de deyección (Cd1)

Esta geoforma se encuentra en varias zonas del cantón, pero su mayor profusión se da en la zona meridional del cantón, en las márgenes del río Yacuambi, a la altura de los sectores: Cambana, Namacuntza, La Paz, Jimbuentza, Chapintza, Quimi y Muchine. Se sitúa en los contextos morfológicos: i) *Vertientes homogéneas sobre granitos y granodioritas, sin cobertura piroclástica (Cordillera Real)*; ii) *Relieves escarpados sobre rocas metamórficas, sin cobertura piroclástica (Cordillera Real)*; iii) *Corredores, depresiones (Cosanga, Limón-Gualaquiza y Zumba)* y *vertientes bajas marginales*; y iv) *Medio aluvial amazónico*.

Se corresponde con la superficie y vertiente de cono de deyección, que por motivos de escala de trabajo no se pueden separar. Estos conos proceden de los relieves circundantes y están formados por depósitos aluviales de cono de deyección, que constan de limos, arcillas, arenas, gravas y bloques en proporciones variables.

Estos conos de deyección se caracterizan por pendientes suaves hasta medias a fuertes (de 5 a 40%), desniveles relativos de 5 a 200 metros y vertientes moderadamente largas a muy largas (de más de 50 m) con formas convexas, rectilíneas o mixtas.



**Foto 3.** Superficie de cono de deyección. Sector La Paz. 20/01/2015.

### 3.5.2. Fluvio-lacustre

#### 3.5.2.1. Superficie ondulada lacustre (Fo5)

Esta geoforma se sitúa en el borde oeste del cantón, compartida con el cantón Oña. Se emplaza en el contexto morfológico *Paisajes glaciares*.

Se caracteriza por pendientes muy suaves a suaves (de 2 a 12%) y se desarrollan sobre las rocas de la Serie Zamora.

### 3.5.3. Laderas

#### 3.5.3.1. Vertiente rectilínea (Lr1)

Esta geoforma se encuentra repartida por toda la superficie del cantón y se sitúa en cinco contextos morfológicos, donde más del 90% se emplazan en *Relieves escarpados sobre rocas metamórficas, sin cobertura piroclástica (Cordillera Real)*, donde se conforma de las rocas metamórficas de la Serie Zamora, o bien otras rocas metamórficas indiferenciadas. En el resto de contextos morfológicos en los que se encuentra esta geoforma: *Paisajes glaciares; Paisajes de páramo con modelado periglacial y huellas glaciares poco marcadas; Relieves de los márgenes de las cimas frías, y Vertientes homogéneas sobre granitos y granodioritas, sin cobertura piroclástica (Cordillera Real)*, las formaciones geológicas presentes son: Granodiorita, Serie Zamora, Rocas metamórficas, Batolito de Zamora y Formación Tarqui. En base a CODIGEM-BGS (1944) la Serie Zamora corresponde al Granito Tres Lagunas (Triásico Superior) y las Rocas metamórficas indiferenciadas corresponden a la Unidad Chiguinda (Paleozoico) y al Granito Tres Lagunas (Triásico Superior).

Estas laderas de perfil rectilíneo tienen longitudes desde moderadamente largas hasta muy largas (mayores a 50 metros), desniveles relativos muy variables que van desde los 25 metros y superan los 300 metros y pendientes medias hasta fuertes (de 12 a 70%).

#### 3.5.3.2. Vertiente rectilínea con fuerte disección (Lr2)

Se distribuye por todo el cantón en mayor proporción que la geoforma anterior (Lr1). En tanto a contexto morfológico y litología no existe diferencia alguna con las Vertientes rectilíneas ya descritas (Lr1).

Estas laderas, de perfil longitudinal marcadamente rectilíneo, presentan una intensa disección, conservando una pendiente de cierta uniformidad a lo largo de las mismas. Aparecen con pendientes de medias hasta fuertes (de 12 a 70%), desniveles relativos mayores a 50 metros y longitud moderadamente larga a muy larga (mayor a 50 m).

En el sector Cordillera La Voladora, el sustrato rocoso lo conforma el granito de la Serie Zamora, con un halo de alteración considerable, como se puede observar en la fotografía.



**Fotos 4 y 5.** Vertiente rectilínea con fuerte disección. Vista general y detalle del macizo rocoso, granito de la Serie Zamora. Sector Cordillera La Voladora. 19/01/2015.

#### 3.5.3.3. Vertiente rectilínea con abruptos (Lr4)

Son laderas predominantemente rectilíneas, con presencia de una o más zonas de ruptura de pendiente, en las que se crean escalones por un brusco incremento de la pendiente general de la ladera. El motivo principal de estos incrementos de inclinación suele estar ligado a la aparición de litologías más resistentes a la erosión dentro de la misma formación geológica. Presentan pendientes fuertes (de 40 a 70%), desniveles relativos superiores a 50 metros y longitudes de vertientes moderadamente largas a muy larga (más de 50 m).

Esta geoforma se distribuye en todo el cantón, mayoritariamente en la zona meridional, donde se emplaza en cuatro contextos morfológicos. En los contextos morfológicos *Paisajes de páramo con modelado periglacial y huellas glaciares poco marcadas* y en *Relieves de los márgenes de las cimas frías* estas vertientes se desarrollan sobre los volcánicos de la Formación Tarqui. En cambio en *Vertientes homogéneas sobre granitos y granodioritas, sin cobertura piroclástica (Cordillera Real)* se componen de los granitoides del Batolito de Zamora. Finalmente en el contexto *Relieves escarpados sobre rocas metamórficas, sin cobertura piroclástica (Cordillera Real)* se componen de rocas de las de la Serie Zamora o bien de rocas metamórficas indiferenciadas.

#### 3.5.3.4. Vertiente abrupta (La1)

Se distribuyen por todo el cantón y se emplazan en tres contextos morfológicos y asociadas a diferentes formaciones geológicas: en *Paisajes de páramo con modelado periglacial y huellas glaciares poco marcadas* se conforman de rocas metamórficas indiferenciadas; en *Vertientes homogéneas sobre granitos y granodioritas, sin cobertura piroclástica (Cordillera Real)* se desarrollan sobre granitoides del Batolito de Zamora; y en *Relieves escarpados sobre rocas metamórficas, sin cobertura piroclástica (Cordillera Real)* en las rocas de la Serie Zamora y en las rocas metamórficas indiferenciadas. En base a CODIGEM-BGS (1944) la Serie Zamora corresponde al Granito Tres Lagunas (Triásico Superior) y las Rocas metamórficas indiferenciadas corresponden a la Unidad Chiguinda (Paleozoico) y al Granito Tres Lagunas (Triásico Superior).

Estas laderas presentan pendientes generalmente superiores al 70%. Por lo general, estas vertientes presentan longitudes desde moderadamente largas a muy largas (más de 50 m) con formas de vertiente rectilínea o cóncava y los desniveles relativos superan los 25 metros.



**Foto 6.** Vertiente abrupta. Sector Rabija. 19/01/2015.

### 3.5.3.5. Vertiente abrupta con fuerte disección (La2)

Esta geoforma se encuentra en la zona meridional del cantón, en los sectores: La Florida, Toma Pamba, Mirador y en la Cordillera Chivato.

Se emplaza en tres contextos morfológicos: *i) Relieves de los márgenes de las cimas frías, ii) Vertientes homogéneas sobre granitos y granodioritas, sin cobertura piroclástica (Cordillera Real) y iii) Relieves escarpados sobre rocas metamórficas, sin cobertura piroclástica (Cordillera Real).*

Geológicamente se desarrollan en rocas metamórficas indiferenciadas o en tobas y aglomerados de la Formación Tarqui. Según CODIGEM-BGS (1944) las rocas metamórficas indiferenciadas corresponden a la Unidad Chiguinda (Paleozoico).

Por lo general, estas laderas presentan pendientes muy fuertes a escarpadas (de 70 al 150%), longitudes de vertiente largas a muy largas (mayores a 250 m) con formas de vertiente rectilíneas o cóncavas y desniveles relativos que superan los 100 metros.

### 3.5.3.6. Vertiente heterogénea (Lh1)

Estas vertientes caracterizadas por la forma mixta o irregular, se distribuyen ampliamente por todo el cantón. Se emplazan en seis de los ocho contextos morfológicos presentes en el cantón, excluyendo solamente el *Medio aluvial de Sierra y Medio aluvial amazónico*.

Geológicamente, estas vertientes se han desarrollado en rocas granodioríticas; granitoides; rocas metamórficas de la Serie Zamora; rocas metamórficas indiferenciadas, y en volcánicos de la Formación Tarqui. En base a CODIGEM-BGS (1944) la Serie Zamora corresponde al Granito Tres Lagunas (Triásico Superior) y las Rocas metamórficas indiferenciadas corresponden a la Unidad Chiguinda (Paleozoico) y al Granito Tres Lagunas (Triásico Superior).

Estas laderas presentan pendientes desde medias hasta muy fuertes (de 12 a 100 %), longitudes mayores a 50 metros y desniveles relativos que superan los 25 metros.



**Foto 7.** Vertiente heterogénea. Sector San Cristóbal. 19/01/2015.

#### 3.5.3.7. Vertiente rocosa (Lh3)

Esta geoforma se encuentra en dos zonas del cantón: en la zona norte, puntualmente en Lomas Gulag; y en el occidente en cerro Condorcillo y dos cerros más innominados.

Se emplazan en dos contextos morfológicos de las Cimas frías: en *Paisajes glaciares* estas vertientes se conforman de los granitoides o rocas metamórficas de la Serie Zamora o bien de rocas metamórficas indiferenciadas; y en el contexto *Relieves escarpados sobre rocas metamórficas, sin cobertura piroclástica (Cordillera Real)*, se desarrollan sobre los granitoides y rocas metamórficas de la Serie Zamora. En este cantón, la Serie Zamora y Rocas metamórficas corresponden al Granito Tres Lagunas, cuya litología comprende principalmente granito gnéisico y migmatitas (CODIGEM, BGS, 1944).

Se caracterizan por pendientes medias a muy fuertes (de 12 a 100%), formas irregulares de vertiente con longitudes mayores a 250 metros y desniveles relativos que superan los 50 metros.

#### 3.5.3.8. Vertiente heterogénea con fuerte disección (Lh4)

Esta geoforma se distribuye por todo el cantón exceptuando la zona septentrional. Se emplaza en cuatro contextos morfológicos: *i) Paisajes glaciares; ii) Paisajes de páramo con modelado periglacial y huellas glaciares poco marcadas; iii) Vertientes homogéneas sobre granitos y granodioritas, sin cobertura piroclástica (Cordillera Real); y iv) Relieves escarpados sobre rocas metamórficas, sin cobertura piroclástica (Cordillera Real).*

Se caracteriza por presentar pendientes medias a muy fuertes (de 12 a 100%), desniveles relativos variables desde 25 a más de 300 metros y vertientes moderadamente largas a muy largas (más de 50 m) con formas mixtas o irregulares.

Las formaciones geológicas sobre las que se han desarrollado estas vertientes son: Serie Zamora, Rocas metamórficas, Batolito de Zamora, Unidad Misahuallí y Formación Tarqui. Según CODIGEM-BGS (1944) la Serie Zamora corresponde al Granito Tres Lagunas (Triásico Superior) y las Rocas metamórficas indiferenciadas corresponden a la Unidad Chiguinda (Paleozoico) y al Granito Tres Lagunas (Triásico Superior).

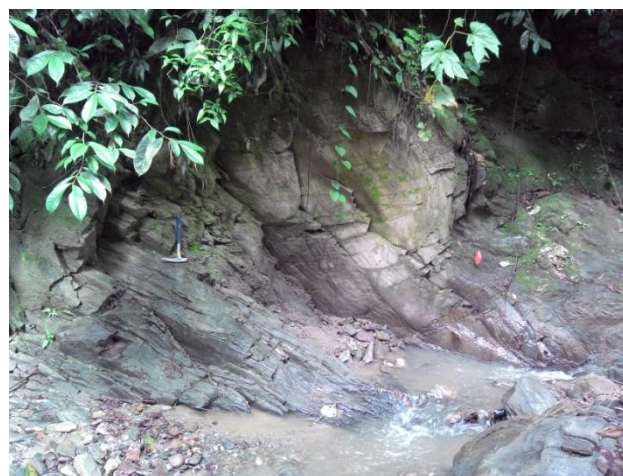

**Fotos 8 y 9.** Vertiente heterogénea con fuerte disección. Vista general y detalle del macizo rocoso, esquistos sericíticos. Sector La Esperanza. 20/01/2015.

#### 3.5.3.9. Escarpe de deslizamiento (Lh6)

El escarpe es la cicatriz erosiva situada en la cabecera del deslizamiento. Se encuentra especialmente en la zona céntrica del cantón, en los sectores: Ortega Bajo, cerro Lavaderos, filo de Espadillas, Cordillera Manga Urcu, Yaco Catina, Guabiduca y Tucus. Se emplaza en dos contextos morfológicos: en *Vertientes homogéneas sobre granitos y granodioritas, sin cobertura piroclástica (Cordillera Real)* se han desarrollado en la Serie Zamora; y en *Relieves escarpados sobre rocas metamórficas, sin cobertura piroclástica (Cordillera Real)* sobre rocas metamórficas indiferenciadas.

La pendiente de este escarpe es fuerte a muy fuerte (de 40 a 100%), presentan vertientes moderadamente largas a largas (de 50 a 500 m) con forma rectilínea u ocasionalmente cóncava y desnivel relativo comprendido entre 25 y 300 metros.

#### 3.5.3.10. Coluvión reciente (Col1)

Esta geoforma de ladera, con depósitos superficiales asociados, se encuentra en la zona suroeste del cantón. Se sitúa en tres contextos morfológicos: *i) Paisajes de páramo con modelado periglacial y huellas glaciares poco marcadas; ii) Vertientes homogéneas sobre granitos y granodioritas, sin cobertura piroclástica (Cordillera*

*Real*); y iii) *Relieves escarpados sobre rocas metamórficas, sin cobertura piroclástica (Cordillera Real)*.

La morfología típica de estas geoformas responde a perfiles de ladera cóncava, mixta o irregular, pendientes suaves a fuertes (de 5 a 70%), con desniveles muy variables, de 15 a 200 metros y longitudes que superan los 50 metros.

Están formados por material textural y composicionalmente heterogéneo, en que predominan fragmentos de carácter angular y subangular englobados en una matriz arenosa o limosa, escasamente clasificados y sin estratificación. En este caso, los materiales originarios corresponden a la Serie Zamora, rocas metamórficas indiferenciadas y mayoritariamente al intrusivo Batolito de Zamora.

#### 3.5.3.11. Coluvión antiguo (Col2)

A diferencia de la geoforma anterior (Coluvión reciente, Col1), estos depósitos presentan desarrollo de vegetación pionera y disecciones en la superficie. Se caracterizan por presentar pendientes suaves a fuertes (de 5 a 70%), desniveles relativos muy variables desde 5 a más de 300 metros, vertientes moderadamente largas a muy largas (más de 50 m) con formas muy versátiles entre rectilíneas, cóncavas, convexas, mixtas e irregulares.

Esta geoforma se encuentra distribuida por todo el cantón, al pie o en media ladera. Se ubica en cinco de los ocho contextos morfológicos presentes en el cantón, donde más del 70% se emplaza en *Relieves escarpados sobre rocas metamórficas, sin cobertura piroclástica (Cordillera Real)*.



**Foto 10.** Coluvión antiguo. Sector Corral Pamba. 19/01/2015.

### 3.5.3.12. Macrocoluvión (Col3)

Genéticamente y morfológicamente se trata de un coluvión, solo denominado así por presentar dimensiones mayores a 140 ha. Estos depósitos se han cartografiado en dos sectores puntuales de la zona oriental del cantón: San Vicente, entre las cordilleras Manga Urcu y Campana Urcu; y Jimbuentza en la margen del río Jimbuentza.

Se sitúan en el contexto morfológico *Vertientes homogéneas sobre granitos y granodioritas, sin cobertura piroclástica (Cordillera Real)*, su composición es una mezcla heterogénea de materiales finos y fragmentos angulares rocosos de las rocas graníticas del Batolito de Zamora, con ausencia de estratificación y estructuras de ordenamiento interno.

Se caracterizan por pendientes medias hasta medias a fuertes (de 12 a 40%), vertientes moderadamente largas o muy largas con formas irregulares y desniveles relativos que varían de 25 a 50 metros o 100 a 200 metros.

### 3.5.3.13. Depósitos de deslizamiento, masa deslizada (Ld1)

Los depósitos de deslizamiento corresponden a las masas de roca y suelo producidas por inestabilidades gravitatorias. Geográficamente se sitúan en los mismos sitios que los escarpes de deslizamiento, ya que son la evidencia del desprendimiento de material in situ. Además de otros depósitos situados en el norte del cantón, en los sectores: Vuelta de Capulíes y Quinuas Playa; y en el sureste, en el sector Curicaca.

Se enmarcan en cinco contextos morfológicos: *i) Paisajes glaciares; ii) Paisajes de páramo con modelado periglacial y huellas glaciares poco marcadas; iii) Vertientes homogéneas sobre granitos y granodioritas, sin cobertura piroclástica (Cordillera Real); iv) Relieves escarpados sobre rocas metamórficas, sin cobertura piroclástica (Cordillera Real); y v) Corredores, depresiones (Cosanga, Limón-Gualaquiza y Zumba) y vertientes bajas marginales.*

Se caracterizan por pendientes medias hasta fuertes (de 12 a 70%), vertientes largas a muy largas (más de 250 m) con formas cóncavas, convexas mixtas e irregulares y desniveles relativos que superan los 25 metros, esto en relación a su magnitud.

Puntualmente, en el sector Curicaca, el deslizamiento proviene de un relieve montañoso compuesto geológicamente de granodiorita del Batolito de Zamora. La composición presenta 35% de bloque angular, 15% de grava, 40% limo y 10% arcilla.



**Foto 11.** Depósito de deslizamiento, masa deslizada. Detalle del depósito superficial, bloques angulares, grava, en matriz limo-arcillosa. Sector Curicaca. 21/01/2015.

#### 3.5.3.14. Talud de derrubios (Ld4)

Esta única geoforma se ha identificado en el filo Buitre, donde los conos coalescentes de derrubios han cubierto gran parte de la ladera. Estos derrubios se componen de clastos angulosos de los granitoides o de las rocas metamórficas que componen la Serie Zamora.

Se enmarca en el contexto morfológico *Paisajes glaciares* y se caracteriza por pendientes muy fuertes (de 70 a 100%), vertientes largas (de 250 a 500 m) con formas cóncavas y desniveles relativos de entre 100 y 200 metros.

#### 3.5.4. Glaciar y periglaciar

##### 3.5.4.1. Circo glaciar (Gf1)

Los circos glaciares se encuentran en el norte y oeste del cantón. En el norte, en los sectores: loma Tullpas, loma Cashitaco, cerro Culebrillas, filo Buitre, cerro La Respondedora, Macuche y filo de Gulay. En el oeste, en los sectores: cerro Artezones, cerro Condorcillo y Cuesta de las Piedras.

Se enmarcan dentro del contexto morfológico característico *Paisajes glaciares* y geológicamente se desarrollan en los granitoides o en las rocas metamórficas de la Serie Zamora, en rocas metamórficas indiferenciadas o en las tobas y aglomerados de la Formación Tarqui. La Serie Zamora y Rocas metamórficas corresponden al Granito Tres Lagunas (Triásico Superior) cuya litología comprende principalmente granito gnésico y migmatitas (CODIGEM-BGS, 1944).

Se caracterizan por pendientes medias a fuertes hasta muy fuertes (de 25 a 100%), vertientes cóncavas o mixtas de longitudes modernamente largas a muy largas (más de 500 m) y desniveles relativos que superan los 50 metros.



**Fotos 12 y 13.** Circo glaciar. Vista general y detalle del macizo rocoso, granito anatóxico. Sector Cuesta de las Piedras. 09/12/2014.

#### 3.5.4.2. Cubeta glaciar (Gf2)

Se localizan dentro de los circos glaciares, como depósitos en el fondo cóncavo de estos circos. Se componen de till (depósitos pobremente clasificados con ausencia de estratificación y ordenamiento interno, con fragmentos de tamaño bloque empastados en matriz de grano fino). Se sitúan en el contexto morfológico *Paisajes glaciares*.

Se caracterizan por pendientes medias (de 12 a 25%), vertientes modernamente largas a muy largas (más de 50 m) con formas cóncavas y desniveles relativos que superan los 5 metros.

#### 3.5.4.3. Fondo de valle glaciar (Gf3)

Estos valles glaciares nacen de los circos glaciares (Gf1). Se encuentran geográficamente en los mismos sectores, al norte y oeste del cantón.

Se emplazan en el contexto morfológico característico *Paisajes glaciares* y como depósitos superficial presentan till (depósitos pobremente clasificados con ausencia de estratificación y ordenamiento interno, con fragmentos de tamaño bloque empastados en matriz de grano fino).

Se caracterizan por la forma de valle en U y pendientes medias hasta medias a fuertes (de 12 a 40%).



**Foto 14.** Fondo de valle glaciar. Sector Cuesta de las Piedras. 09/12/2014.

#### 3.5.4.4. Vertiente de valle glaciar (Gf4)

Estas vertientes limitan los fondos de valle glaciar descritos anteriormente. Se han desarrollado en la Serie Zamora (granitoides y rocas metamórficas: filitas, cuarcitas, esquistos y gneises) o bien en rocas metamórficas indiferenciadas.

Son vertientes modernamente largas a muy largas (más de 50 m) con formas muy variables entre rectilíneas, cóncavas, convexas, mixtas o irregulares y desniveles relativos que superan los 50 metros.

#### 3.5.4.5. Valle glaciar colgado (Gf5)

Esta unidad geomorfológica es escasa, pudiendo ser observada en la parte norte del cantón en el filo Buitre, enmarcada dentro del contexto morfológico *Paisajes glaciares*.

La excavación producida por el hielo ha sido menor que la del valle glaciar principal en que desemboca o desembocaba, quedando su fondo a mayor altura, en este caso a unos 130 metros. Presenta, por lo general, pendientes medias a fuertes (de 25 a 40%) y formas de valle en U.

Su composición incluye depósitos glaciares pobremente clasificados con ausencia de estratificación y ordenamiento interno, con fragmentos de tamaño bloque empastados en matriz de grano fino.

#### 3.5.4.6. Horn (Gf6)

Estos picos piramidales se localizan en el norte del cantón, en el Cerro Culebrillas y sus alrededores. Se enmarcan en el contexto morfológico *Paisajes glaciares*.

Se trata de picos rocosos, en este caso de la Serie Zamora cuya litología comprende granitoides y rocas metamórficas (filitas, cuarcitas, esquistos y gneises). Estos picos tienen cimas agudas, desniveles relativos de 50 a 200 metros, vertientes cóncavas moderadamente largas (de 50 a 250 m) y pendientes muy fuertes (de 70 a 100%).

#### 3.5.4.7. Rocas aborregadas (Gf7)

Rocas aborregadas de la Serie Zamora se encuentran en el norte y oeste del cantón. En el norte, puntualmente en Macuche en el filo de Gulag; y en el oeste en los cerros de los alrededores de Cuesta de las Piedras. Se enmarcan en el contexto morfológico *Paisajes glaciares*. Se caracterizan por pendientes desde medias a muy fuertes (de 12 a 100%).



**Foto 15.** Rocas aborregadas. Sector Cuesta de las Piedras. 09/12/2014.

#### 3.5.4.8. Laguna glaciar (Gf8)

En el oeste del cantón, en el sector Cuesta de las Piedras se encuentran cartografiadas las lagunas de Condorcillo. En el norte del cantón, cerca a la loma Cashitaco está la laguna Tullpas y cerca al filo Buitre, la laguna Yanacocha. Estas lagunas de origen glaciar se enmarcan en el contexto morfológico *Paisajes glaciares* y presentan pendientes planas (de 0 a 2%).

#### 3.5.4.9. Morrena de fondo (Gd1)

Esta morrena de dispone en el fondo del valle glaciar, geográficamente al oeste del cantón, en Cuesta de las Piedras. Se sitúa en el contexto morfológico *Paisajes glaciares*. Son sedimentos glaciares formados por materiales pobremente clasificados de diversos tamaños, que a menudo incluye grandes bloques en una matriz de grano fino (till). Por lo general presentan pendientes medias (de 12 a 25%).

#### 3.5.4.10. Morrena lateral (Gd2)

Estas morrenas, a diferencia de las morrenas de fondo (Gd1), se encuentran en el margen lateral de los fondos de valle glaciar. Geográficamente se distribuyen en el norte y oeste del cantón, enmarcadas en el contexto morfológico *Paisajes glaciares*.

Presentan por lo general pendientes medias a fuertes (de 12 a 70%), vertientes desde cortas a muy largas (más de 15 m) con forma rectilínea, cóncavas o mixtas, desniveles relativos que oscilan en un amplio rango de 5 a 200 metros y forma de cima aguda o redondeada.

En el sector Cuesta de las Piedra, en el lado oeste del cantón, los depósitos muestran en su composición: 20% de bloque redondeado, 15% de bloque redondeado, 20% de grava, 20% de arena y 25% de limo, y se puede que subyace sobre las rocas metamorizadas de la Serie Zamora de edad Paleozoica.



**Foto 16.** Morrena lateral. Depósito superficial. Sector Cuesta de las Piedras. 09/12/2014.

#### 3.5.4.11. Morrenas (Gd4)

Estos depósitos morrénicos se encuentran al oeste del cantón en los sectores Jatunrumi y alrededores de Cuesta de Piedras. Se sitúan en tres contextos morfológicos: i) *Paisajes glaciares*, ii) *Paisajes de páramo con modelado periglacial y huellas glaciares poco marcadas* y iii) *Vertientes homogéneas sobre granitos y granodioritas, sin cobertura piroclástica (Cordillera Real)*.

Su composición no varía de otras morrenas y las características que presenta son: pendientes medias a fuertes hasta fuertes (de 25 a 70%), desniveles relativos de entre 5-15 metros o bien 50-100 metros, vertientes cortas a moderadamente largas (de 15 a 250 m) con formas cóncavas o mixtas y cimas agudas o redondeadas.

#### 3.5.4.12. Depósito glaciar modelado por acción fluvial (Gd6)

Esta geoforma se localiza en el oeste del cantón, en los alrededores de Cuesta de las Piedras, en Jatunrumi y La Rinconada. Se emplaza en dos contextos morfológicos: *Paisajes glaciares* y *Paisajes de páramo con modelado periglacial y huellas glaciares poco marcadas*.

Los depósitos glaciares modelados por acción fluvial se caracterizan por presentar sedimentos de origen glaciar y por una morfología modificada debido a la acción de las aguas de escorrentía, difusas o canalizadas.

Se caracterizan por pendientes suaves a medias (5 a 25%) y forma de valle en U.

#### 3.5.4.13. Hondonadas pantanosas de origen glaciar-periglacial (Gp2)

Esta geoforma se encuentra distribuida en la zona norte del cantón, en los alrededores de Patucocha, Quinuas Playa, Planada de Gulag, Vuelta de Capulíes y Saucerio. Se sitúa en dos contextos morfológicos: *Paisajes glaciares* y *Paisajes de páramo con modelado periglacial y huellas glaciares poco marcadas*.

Estas zonas pantanosas de antiguo origen glaciar están rellenas por depósitos superficiales indiferenciados y presentan pendientes planas a suaves (de 0 a 12%).

#### 3.5.4.14. Afloramientos rocosos en ambiente periglacial (Gp3)

Se encuentran en la zona norte del cantón, en filo de Gulag y en La Respondedora, situados en el contexto morfológico *Paisajes glaciares*.

Son afloramientos rocosos de granitoides o rocas metamórficas (filitas, cuarcitas, esquistos y gneises) de la Serie Zamora. Se caracterizan por pendientes fuertes (de 40 a 70%).

### 3.5.5. Volcánico

#### 3.5.5.1. Relieve volcánico colinado muy bajo (Rv7)

Este único relieve volcánico muy bajo se encuentra al oeste del cantón, en el límite con el cantón Saraguro. Se caracteriza por el desnivel relativo entre 5 y 15 metros. Además presenta cima redondeada, vertientes cortas (de 15 a 50 m) con forma mixta, valles en forma de U y pendiente general media (de 12 a 25%).

Se enmarca en el contexto morfológico *Paisajes glaciares* y se ha desarrollado en las tobas y aglomerados (dacíticos, riolíticos y andesíticos) caolinizados, con bajo porcentaje de lava de la Formación Tarqui.

### 3.5.5.2. Relieve volcánico colinado bajo (Rv8)

Al igual que la geoforma anterior (Relieve volcánico colinado muy bajo, Rv7), ésta se sitúa en el borde oeste compartida con el cantón Saraguro. Se emplaza en dos contextos morfológicos: *Paisajes glaciares* y *Paisajes de páramo con modelado periglacial y huellas glaciares poco marcadas*.

Estos relieves presentan en su conjunto, un cierto grado de disección, con desniveles máximos en su interior comprendidos entre 15 y 25 metros. Aparecen sobre los materiales de la Formación Tarqui, con pendientes medias hasta medias a fuertes (de 12 a 40%), vertientes cortas a moderadamente largas (de 15 a 250 m) con formas mixtas o irregulares, cimas redondeadas y formas del valle en U o en V o a su vez planas.

### 3.5.5.3. Relieve volcánico colinado medio (Rv9)

Estos relieves se encuentran en mayor extensión que los dos tipos de relieves antes descritos (Rv7 y Rv8). Ocupan la zona occidental del cantón, tanto en el norte como en el sur. Se emplazan en tres contextos morfológicos: *i) Paisajes glaciares*, *ii) Paisajes de páramo con modelado periglacial y huellas glaciares poco marcadas* y *iii) Relieves escarpados sobre rocas metamórficas, sin cobertura piroclástica (Cordillera Real)*.

Estos relieves se han desarrollado en los materiales volcánicos de la Formación Tarqui, el desnivel relativo en el que se enmarcan es de 25 a 100 metros. Presentan cimas redondeadas o agudas, vertientes moderadamente largas a largas (de 50 a 500 m) con formas muy variadas desde rectilíneas, cóncavas, mixtas hasta irregulares, los valles tienen formas planas, en U o en V y la pendiente general va de media a fuerte (de 12 a 70%).



**Fotos 17 y 18.** Relieve volcánico colinado medio. Vista general y detalle del macizo rocoso, toba volcánica meteorizada de la Fm. Tarqui. Sector Conejo Huaycu. 08/12/2014.

#### 3.5.5.4. Relieve volcánico colinado alto (Rv10)

Esta geoforma se encuentra en el oeste del cantón en los sectores: Danta Paso y Cordillera de la Paz. También se encuentra en el sureste, puntualmente en Mirador. Se emplaza en dos contextos morfológicos: en *Paisajes de páramo con modelado periglacial y huellas glaciares poco marcadas* se han desarrollado en los volcánicos de la Formación Tarqui; y en el contexto *Relieves escarpados sobre rocas metamórficas, sin cobertura piroclástica (Cordillera Real)* los relieves se componen los materiales de la Unidad Misahuallí: lavas y piroclastos (basaltos y tobas), con areniscas, lutitas y conglomerados.

Estos relieves presentan cimas redondeadas y ocasionalmente agudas, vertientes moderadamente largas a largas (de 50 a 500 m) con formas rectilíneas o bien irregulares, desniveles relativos comprendidos entre 100 y 200 metros y valles con forma en V. La pendiente general de esta geoforma es fuerte a muy fuertes (de 40 a 100%).



**Fotos 19 y 20.** Relieve volcánico colinado alto. Vista general y detalle del macizo rocoso, andesita de la Unidad Misahuallí. Sector Mirador. 21/01/2015.

#### 3.5.5.5. Relieve volcánico colinado muy alto (Rv11)

Estos relieves se encuentran en tres zonas del cantón: en la zona noroeste en Mal Paso y en Cerro de Mozo, compartidos con el cantón limítrofe Nabón; en la zona suroeste en la Cordillera de La Paz; y en el sureste en el sector La Paz. De igual manera, se emplaza en tres contextos morfológicos: *i) Paisajes de páramo con modelado periglacial y huellas glaciares poco marcadas; ii) Relieves de los márgenes de las cimas frías, y iii) Vertientes homogéneas sobre granitos y granodioritas, sin cobertura piroclástica (Cordillera Real).*

El desnivel relativo en estos relieves está comprendido entre 200 y 300 metros. Presentan cimas redondeadas o agudas, vertientes largas a muy largas (de más de 250 m) con formas rectilíneas o irregulares, formas de valle en V y pendientes medias a fuertes hasta muy fuertes (de 25 a 100%).

Guardan la misma relación geológica que los relieves descritos (Rv10).

### 3.5.5.6. Relieve volcánico montañoso (Rv12)

Estos relieves que sobrepasan los 300 metros de altitud se encuentran en la zona suroccidental del cantón, en la Cordillera de La Paz. Se enmarcan en el contexto morfológico *Paisajes de páramo con modelado periglacial y huellas glaciares poco marcadas* y se componen de tobas y aglomerados (dacíticos, riolíticos y andesíticos) caolinizados, con bajo porcentaje de lava de la Formación Tarqui.

Se caracterizan por cimas redondeadas, vertientes largas (de 250 a 500 m) con formas irregulares, valles en V y pendientes fuertes (de 40 a 70%).

### 3.5.6. Tectónico-erosivo

#### 3.5.6.1. Relieve colinado medio (Rt4)

Esta geoforma se encuentra distribuida mayoritariamente en la zona occidental y en menor medida en el centro y sureste del cantón. Se enmarca en cinco contextos morfológicos: i) *Paisajes glaciares*; ii) *Paisajes de páramo con modelado periglacial y huellas glaciares poco marcadas*; iii) *Vertientes homogéneas sobre granitos y granodioritas, sin cobertura piroclástica (Cordillera Real)*; iv) *Relieves escarpados sobre rocas metamórficas, sin cobertura piroclástica (Cordillera Real)*, y v) *Corredores, depresiones (Cosanga, Limón-Gualaquiza y Zumba) y vertientes bajas marginales*.

Geológicamente, estos relieves se conforman los materiales de la Serie Zamora (granitoides y rocas metamórficas), de rocas metamórficas indiferenciadas, o de los granitoides del Batolito de Zamora. En base a CODIGEM-BGS (1944) la Serie Zamora corresponde al Granito Tres Lagunas (Triásico Superior) y las Rocas metamórficas indiferenciadas corresponden a la Unidad Chiguinda (Paleozoico) y al Granito Tres Lagunas (Triásico Superior).

Se caracterizan por cimas redondeadas u ocasionalmente agudas, vertientes cortas a largas (de 15 a 500 m) con formas rectilíneas, convexas, mixtas o irregulares, desniveles relativos comprendidos entre 25 y 100 metros y valles con forma en V o en U. Las pendientes generales van de medias hasta fuertes (de 12 a 70%).



**Foto 21.** Relieve colinado medio. Sector Curicaca. 21/01/2015.

### 3.5.6.2. Relieve colinado alto (Rt5)

Estos relieves se distribuyen en todo el cantón exceptuando la zona septentrional. Se emplazan en cuatro contextos morfológicos: *i) Paisajes de páramo con modelado periglacial y huellas glaciares poco marcadas; ii) Vertientes homogéneas sobre granitos y granodioritas, sin cobertura piroclástica (Cordillera Real); iii) Relieves escarpados sobre rocas metamórficas, sin cobertura piroclástica (Cordillera Real), y iv) Corredores, depresiones (Cosanga, Limón-Gualaquiza y Zumba) y vertientes bajas marginales.*

Geológicamente, estos relieves son idénticos a los descritos anteriormente (Rt4), presentando como sustrato materiales de la Serie Zamora, rocas metamórficas indiferenciadas o rocas graníticas del Batolito de Zamora. En base a CODIGEM-BGS (1944) la Serie Zamora corresponde al Granito Tres Lagunas (Triásico Superior) y las Rocas metamórficas indiferenciadas corresponden a la Unidad Chiguinda (Paleozoico) y al Granito Tres Lagunas (Triásico Superior).

Se caracterizan por cimas redondeadas, agudas y rara vez planas, vertientes moderadamente largas a largas (de 50 a 500 m) con formas rectilíneas, convexas, mixtas o irregulares, desniveles relativos de entre 100 y 200 metros y valles en V o en U. La pendiente general va de media a muy fuerte (de 12 a 100%).



**Foto 22.** Relieve colinado alto. Sector 28 de Mayo (San José de Yacuambi). 20/01/2015.

### 3.5.6.3. Relieve colinado muy alto (Rt6)

Estos relieves presentan una distribución geográfica muy similar a la de la geoforma anterior (Rt5), debido a ello los contextos morfológicos en los que se enmarca son exactamente los mismos. En todos esos contextos presentan una distribución relativamente homogénea.

Estos relieves, al igual que los Rt4 y Rt5, se han desarrollado en los materiales de la Serie Zamora, rocas metamórficas indiferenciadas o bien granitoides del Batolito de Zamora. En base a CODIGEM-BGS (1944) la Serie Zamora corresponde al Granito Tres Lagunas (Triásico Superior) y las Rocas metamórficas indiferenciadas corresponden a la Unidad Chiguinda (Paleozoico) y al Granito Tres Lagunas (Triásico Superior).

Estos relieves se caracterizan por el desnivel relativo de 200 a 300 metros, además presentan cimas redondeadas o agudas, vertientes largas a muy largas (más de 250 m) con formas rectilíneas, convexas, mixtas o irregulares, valles en V y pendientes medias a fuertes hasta muy fuertes (de 25 a 100%).



**Foto 23.** Relieve colinado muy alto. Sector Barbascal. 20/01/2015.

### 3.5.6.4. Relieve montañoso (Rt7)

Esta geoforma se encuentra mayoritariamente en el sector suroriental del cantón, desde el sector Guando en el centro hasta Muchine en el sur. Además, puntualmente se puede encontrar en el extremo norte cerca a loma Tullpas, compartida con el cantón limítrofe Nabón. Se caracteriza como relieve montañoso por tratarse de una geoforma claramente diferenciable del entorno inmediato, que se ha mapeado siguiendo el modelo de cimas y vertientes; además la cima de estos relieves se encuentra topográficamente más elevada que las cimas adyacentes.

En cuanto a contexto morfológico y geología, estos relieves montañosos no se diferencian del resto ya descritos (Rt5 y Rt6).

Estos relieves se caracterizan por el desnivel relativo que supera los 300 metros. Presentan cimas agudas u ocasionalmente redondeadas, vertientes largas a muy largas (más de 250 m) con formas rectilíneas, mixtas o irregulares, valles en V y pendiente general media a fuerte hasta escarpada (de 25 a 150%).



**Foto 24.** Relieve montañoso. Sector Guando. 20/01/2015.

### 3.5.7. Poligénicas

#### 3.5.7.1. Coluvio-aluvial reciente (Coa1)

Esta geoforma se distribuye en la zona norte, centro y suroeste del cantón, rellenando vaguadas y fondos de pequeños drenajes. Se sitúan en siete de los ocho contextos morfológicos presentes en el cantón, obviando el *Medio aluvial amazónico*.

Estos depósitos de transición entre las laderas y los valles se conforman de limos, arcillas, arenas, gravas y bloques en proporciones variables.

Se caracterizan por pendientes medias hasta fuertes (de 12 a 70%) y formas de valle en V, en U o planas.

#### 3.5.7.2. Coluvio-aluvial antiguo (Coa2)

De características muy similares a las de la anterior geoforma, se les considera antiguos a los que presentan un cierto grado de disección y sobre ellos aparece una vegetación pionera bien desarrollada. Estos depósitos presentan pendientes desde muy suaves hasta fuertes (de 2 a 70%) y valles con formas en V, en U o planos.

Se distribuyen ampliamente por la zona central y suroriental del cantón. Se presenta, al igual que los anteriores, rellenando vaguadas y fondos de pequeños drenajes.



**Foto 25.** Coluvio-aluvial antiguo. Sector Piuntza, río Piuntza. 21/01/2015.

### 3.5.7.3. Superficie inclinada (Si2)

Esta geoforma se encuentra dispersa en la zona central y suroccidental del cantón. En la zona central se sitúa en los sectores: Yacuchingari, Ortega Alto, Yaco Catina, Barbascal, Toma Pamba y cerca a la Cordillera de la Ciudad, en la margen izquierda del río La Ciudad. Mientras que en la zona suroccidental se encuentran en: Piedras y Sharac, esta última compartida con el cantón Zamora. Se emplazan en dos contextos morfológicos: *Paisajes glaciares* y *Relieves escarpados sobre rocas metamórficas, sin cobertura piroclástica (Cordillera Real)*.

En *Paisajes glaciares* las superficies inclinadas se han desarrollado en los volcánicos de la Formación Tarqui; y en el contexto *Relieves escarpados sobre rocas metamórficas, sin cobertura piroclástica (Cordillera Real)* se conforman de los materiales de la Serie Zamora o bien de rocas metamórficas indiferenciadas.

Así mismo las características varían según el contexto en que se emplazan. En *Paisajes glaciares* presenta pendientes suaves (de 5 a 12%), vertientes muy largas (más de 500 m) con formas rectilíneas y desniveles relativos de 15 a 25 metros. Mientras que en el contexto *Relieves escarpados sobre rocas metamórficas, sin cobertura piroclástica (Cordillera Real)*, las características son: pendientes medias hasta fuertes (de 12 a 70%), vertientes largas a muy largas (más de 250 m) con formas rectilíneas o irregulares y desniveles relativos que superan los 50 metros.

#### 3.5.7.4. Superficie inclinada disectada (Si3)

Estas superficies se encuentran puntualmente en los sectores Hondonada y Cuesta de las Piedras, en la zona occidental del cantón. Desarrolladas sobre los materiales de la Serie Zamora (granitoides y rocas metamórficas -filitas, cuarcitas, esquistos y gneises-).

En el contexto morfológico *Paisajes glaciares*, estas superficies presentan disecciones de hasta 5 metros de desnivel relativo, con formas de valle en U, vertientes mixtas menores a 15 metros, cimas redondeadas y pendiente general media (de 12 a 25%).

En el contexto *Paisajes de páramo con modelado periglacial y huellas glaciares poco marcadas*, las disecciones dentro de las superficies están en un rango de 5 a 15 metros de desnivel relativo, los valles presentan forma en V, las vertientes tienen forma convexa y longitud muy corta (menor a 15 m), las cimas son redondeadas y la pendiente general es media (de 12 a 25%).

#### 3.5.7.5. Abrupto de superficie inclinada (Si4)

Solo se ha identificado este abrupto asociado a las superficies inclinadas (Si2) desarrolladas en rocas metamórficas dentro del contexto morfológico *Relieves escarpados sobre rocas metamórficas, sin cobertura piroclástica (Cordillera Real)*.

Geográficamente se encuentra cerca a la Cordillera de la Ciudad, en la margen izquierda del río La Ciudad. Presenta pendientes muy fuertes (de 70 a 100%), desniveles relativos comprendidos entre 100 y 200 metros y vertientes rectilíneas de longitud larga (de 250 a 500 m).

#### 3.5.7.6. Superficie alta (Sa1)

Estas superficies se encuentran en la zona suroccidental del cantón, compartidas con el cantón limítrofe Saraguro. Se disponen como zonas de menor pendiente (de 5 a 12%) dentro de las laderas de los cerros: Peñas Blancas, Gavilanes y Pedernales, a alturas comprendidas entre 3.200 y 3.270 msnm.

Se emplazan en el contexto morfológico *Paisajes de páramo con modelado periglacial y huellas glaciares poco marcadas* y se desarrollan sobre tobas y aglomerados (dacíticos, riolíticos y andesíticos) caolinizados, con bajo porcentaje de lava de la Formación Tarqui.

#### 3.5.7.7. Superficie alta disectada (Sa2)

Esta geoforma se sitúa en la zona occidental del cantón en el sector Jatunrumi, esta vez compartida con el cantón limítrofe Oña. Se dispone como zonas de menor pendiente y se encuentran a alturas de entre 3.300 y 3.350 msnm.

Se emplazan en el contexto morfológico *Paisajes glaciares* desarrolladas sobre los materiales de la Serie Zamora, rocas metamórficas indiferenciadas o bien los volcano-sedimentos de la Formación Nabón.

Las disecciones dentro de estas superficies alcanzan los 50 metros, forman valles en V y ocasionalmente en U, las vertientes son cortas (de hasta 50 m) con formas mixtas y las cimas tienen forma redondeada.

#### 3.5.7.8. Interfluvio de cimas redondeadas (Ar1)

Esta unidad geomorfológica se encuentra en dos zonas del cantón. En la zona occidental en los sectores loma Shincata, cerro Paccha en el sector Paccha, peña Blanca en el sector Hondonada, en otros cerros innominados y en la Cordillera Chivato en el extremo sur. En la zona suroriental en los sectores Chivato Alto, La Paz y Napurca.

Se trata de una geoforma de desarrollo lineal y estrecho, con perfil transversal redondeado, que ocupa las posiciones cimaras del relieve, de donde arrancan los diferentes tipos de ladera o vertientes. Presenta pendientes medias hasta fuertes (de 12 a 70%).

Se emplazan en cinco contextos morfológicos: *i) Paisajes glaciares; ii) Paisajes de páramo con modelado periglacial y huellas glaciares poco marcadas; iii) Relieves de los márgenes de las cimas frías; iv) Vertientes homogéneas sobre granitos y granodioritas, sin cobertura piroclástica (Cordillera Real), y v) Relieves escarpados sobre rocas metamórficas, sin cobertura piroclástica (Cordillera Real).*

Geológicamente se han desarrollado en los materiales de la Serie Zamora (granitoides y rocas metamórficas: filitas, cuarcitas, esquistos y gneises), en rocas metamórficas indiferenciadas, o bien en los volcánicos de la Formación Tarqui (tobas y aglomerados (dacíticos, riolíticos y andesíticos) caolinizados, con bajo porcentaje de lava).



**Foto 26.** Interfluvio de cimas redondeadas. Sector loma Shincata. 22/08/2014.

#### 3.5.7.9. Interfluvio de cimas estrechas (Ar2)

Esta geoforma aparece con mayor profusión que la anterior, dispersa por el cantón. Se sitúa en cuatro contextos morfológicos: *i) Paisajes glaciares; ii) Paisajes de páramo con modelado periglacial y huellas glaciares poco marcadas; iii) Vertientes homogéneas sobre granitos y granodioritas, sin cobertura piroclástica (Cordillera*

Real), y iv) *Relieves escarpados sobre rocas metamórficas, sin cobertura piroclástica (Cordillera Real).*

Estos interfluvios presentan un perfil transversal agudo y pendientes medias a muy fuertes (de 12 a 100%).

Geológicamente se han desarrollado sobre los materiales de la Serie Zamora, rocas metamórficas indiferenciadas, los granitoides del Batolito de Zamora o bien en lavas y piroclastos (basaltos y tobas), con areniscas, lutitas y conglomerados de la Unidad Misahuallí. En base a CODIGEM-BGS (1994) la Serie Zamora corresponde al Granito Tres Lagunas (Triásico Superior) y las Rocas metamórficas indiferenciadas corresponden a la Unidad Chiguinda (Paleozoico) y al Granito Tres Lagunas (Triásico Superior).

#### 3.5.7.10. Macizo rocoso (Sdv1)

Esta geoforma se encuentra en la zona occidental del cantón, puntualmente en la Cordillera La Paz, Cordillera Sharac y en el cerro Condorcillo, en el sector Cuesta de las Piedras.

Se sitúa en dos contextos morfológicos, en los cuales es muy común encontrar macizos rocosos no cubiertos por la vegetación paramal: *Paisajes glaciares* y *Paisajes de páramo con modelado periglacial y huellas glaciares poco marcadas*.

Se han cartografiado macizos rocosos de la Serie Zamora, que presenta entre su litología granitoides y rocas metamórficas (filitas, cuarcitas, esquistos y gneises); también macizos de rocas metamórficas indiferenciadas y por último, macizos rocosos de la Formación Tarqui, con tobas y aglomerados (dacíticos, riolíticos y andesíticos) caolinizados, con bajo porcentaje de lava.

Esta unidad se caracteriza generalmente por cimas redondeadas y ocasionalmente agudas, vertientes moderadamente largas a largas (de 50 a 500 m) con forma mixta, desnivel relativo de entre 50 a 100 metros y pendientes medias hasta fuertes (de 12 a 70%).



**Fotos 27 y 28.** Macizo rocoso. Serie Zamora (granitoides y rocas metamórficas). Sector Cerro Condorcillo. 09/12/2014.



### 3.5.7.11. Afloramientos rocosos (Sdv3)

Estos afloramientos rocosos corresponden a volcánicos de la Formación Tarqui: tobas y aglomerados (dacíticos, riolíticos y andesíticos) caolinizados, con bajo porcentaje de lava. Estas rocas se caracterizan por su alta resistencia a la erosión y, por lo general, se muestran compactas o levemente diaclasadas.

Geográficamente se encuentran en el extremo norte del cantón, en la cumbre de dos cerros innominados, emplazados en el contexto morfológico *Paisajes de páramo con modelado periglacial y huellas glaciares poco marcadas*.

Se caracterizan por pendientes medias (de 12 a 25%), cimas redondeadas, vertientes modernamente largas (de 50 a 250 m) con formas mixtas y desniveles relativos de 25 a 50 metros.

#### IV. RESUMEN Y CONCLUSIONES

El cantón Yacuambi cuenta con una superficie de 1.250 km<sup>2</sup> y ha sido cartografiado en su totalidad. Esta situado principalmente en la región Sierra, aunque incluye una pequeña porción de región Amazonía, del orden del 1,8%. Presenta alturas sobre el nivel del mar que varían desde 800 metros hasta un máximo de 3.600 metros.

En el cantón Yacuambi se pueden diferenciar cinco dominios fisiográficos, los tres primeros enmarcados en la región Sierra y los dos restantes en la región Amazonía.

1. **Cimas frías de las Cordilleras Occidental y Real.** Se presenta en la zona occidental del cantón, con una extensión de 252 km<sup>2</sup>. Este dominio fisiográfico contiene, en el territorio estudiado, tres contextos morfológicos asociados.

El contexto *Paisajes glaciares*, llega a ocupar 99 km<sup>2</sup>. Las geoformas características en este contexto son de modelado glaciar-periglacial. Empieza con los circos glaciares, de los que nacen los anchos valles glaciares, desarrollados la mayoría en los materiales de la Serie Zamora. A estas geoformas se asocian depósitos morrénicos, lagunas glaciares, hondonadas pantanosas y depósitos glaciares modelados por acción fluvial. La mayoría del resto de geoformas identificadas son del grupo laderas, con diferentes tipos de vertientes, mayoritariamente heterogéneas y rectilíneas, además de depósitos coluviales asociados a estas laderas. Se ha cartografiado también relieves volcánicos desarrollados sobre la Formación Tarqui, que van desde muy bajo hasta medio; y otros relieves colinados medios de la Serie Zamora. Las geoformas dentro del grupo poligénicas comprenden superficies inclinadas, macizos rocosos y coluvio-aluviales, y las geoformas fluviales se representan exclusivamente por barrancos.

El contexto *Paisajes de páramo con modelado periglacial y huellas glaciares poco marcadas* ocupa 146 km<sup>2</sup> del territorio estudiado. Este contexto se presentante ampliamente por relieves volcánicos desde bajos hasta montañosos desarrollados íntegramente en la Formación Tarqui. Complementariamente se han identificado diferentes tipos de laderas, donde predominan las heterogéneas, rectilíneas y en menor proporción abruptas, a esto se suma coluviales y depósitos de deslizamientos. Dentro del grupo genético tectónico-erosivo los relieves empiezan con 25 metros de desnivel relativo y superan los 300 metros, estos se conforman de rocas metamórficas, unas asociadas a la Serie Zamora y otras indiferenciadas. Los grupos genéticos fluvial, poligénicas y glaciar-periglacial, cuentan con poca representación, siendo las geoformas mayoritarias: barrancos, coluvio-aluviales y hondonadas pantanosas, respectivamente.

El contexto morfológico Relieves de los márgenes de las cimas frías presenta una escasa representación, con 7 km<sup>2</sup> aproximadamente. Dentro de este contexto las geoformas predominantes incluyen vertientes heterogéneas, rectilíneas y abruptas. Se suma a esto relieves volcánicos colinados muy altos (de 200 a 300 m) de la Formación Tarqui, interfluvios de cimas redondeadas y

coluvio-aluviales dentro del grupo genético poligénicas y, barrancos, como incisiones fluviales.

2. **Vertientes externas de la Cordillera Real.** Es el dominio fisiográfico más extenso del cantón, ocupa unos 959 km<sup>2</sup> que equivale al 76,7% del total estudiado en el cantón. Presenta, en el cantón, dos contextos morfológicos.

El contexto morfológico *Vertientes homogéneas sobre granitos y granodioritas, sin cobertura piroclástica (Cordillera Real)* se extiende por aproximadamente 205 km<sup>2</sup>. Se define por las rocas graníticas de la Serie Zamora o bien del Batolito de Zamora. Las geoformas identificadas y más representativas se corresponden con el grupo genético laderas y son diferentes tipos de vertientes y depósitos coluviales asociados a ellas. Además, se han identificado, dentro del grupo tectónico-erosivo, relieves montañosos y submontañosos. Dentro del modelado fluvial se ha cartografiado geoformas de incisión: valles en V y barrancos. El grupo genético poligénicas se representa por interfluvios estrechos y redondeados y coluvio-aluviales recientes y antiguos. Finalmente, las formas glaciares y periglaciares (morrenas), al igual que las desarrolladas sobre sustratos volcánicos antiguos (relieves volcánicos colinados), aparecen en muy escasa extensión.

El contexto morfológico *Relieves escarpados sobre rocas metamórficas, sin cobertura piroclástica (Cordillera Real)* es el más extenso con una superficie de aproximadamente 755 km<sup>2</sup>. Este contexto se define por el sustrato metamórfico, ya sea de la Serie Zamora (filitas, cuarcitas, esquistos y gneises) o bien de rocas metamórficas indiferenciadas. Dentro de este contexto, el grupo genético laderas ocupa el 60% del total, con todo tipo de vertientes, desde rectilíneas con y sin disección hasta heterogéneas, a estas laderas se le asocian depósitos coluviales reciente y antiguos, además de depósitos de deslizamiento. Se han cartografiado, dentro del grupo tectónico-erosivo, relieves colinados desde medios (25-100 m) hasta montañosos (más de 300 m). Las formas poligénicas, al igual que las desarrolladas sobre sustratos volcánicos antiguos (relieves volcánicos colinados), aparecen en muy escasa extensión, a diferencia de las fluviales, que se representa ampliamente por geoformas de incisión o de depósito.

3. **Medio aluvial de Sierra.** Con muy escasa extensión, unos 16 km<sup>2</sup>, este dominio se corresponde con el contexto morfológico homónimo, ya que no presenta ninguna otra subdivisión. Las geoformas más características, de génesis fluvial, son: terraza baja y cauce actual, terrazas medias, barrancos y valles en V. Complementariamente, se integran en este contexto geoformas poligénicas (coluviales, recientes y antiguos) que conectan con el sistema fluvial actual.
4. **Zona Subandina.** Este dominio fisiográfico llega a ocupar aproximadamente 13 km<sup>2</sup>. Presenta, en el cantón, un solo contexto morfológico, denominado *Corredores, depresiones (Cosanga, Limón-Gualaquiza y Zumba) y vertientes bajas marginales*.

Las geoformas identificadas dentro de dicho contexto morfológico son principalmente relieves montañosos y submontañosos, vertientes heterogéneas con depósitos coluviales y depósitos de deslizamiento asociados. Se suma a esas geoformas las de modelado fluvial (barrancos y cocos de deyección) y coluvio-aluviales recientes y antiguos del grupo poligénicas. En estas depresiones, el condicionante geológico es el Batolito de Zamora.

5. **Medio aluvial amazónico.** Ocupa cerca de 10 km<sup>2</sup> del total territorial del cantón. Se corresponde con el contexto morfológico del mismo nombre, ya que este dominio fisiográfico no presenta ninguna otra subdivisión. Esta restringido a la dinámica fluvial del río Yacuambi. Las geoformas identificadas y características incluyen valles fluviales-llanuras de inundación, terrazas medias, geoformas de incisión como: barrancos y valles en V y deposicionales como conos de deyección.

Yacuambi cuenta con un paisaje relativamente homogéneo condicionado por las Vertientes externas de la Cordillera Real. Este dominio representa la transición entre los modelados glaciares andinos en las Cimas frías y las vertientes bajas de la Zona Subandina. Conforme se desciende de los paisajes glaciares representados por circos glaciares y anchos valles, se sitúan grandes vertientes de desniveles relativos importantes, que enlazan con el corredor Limón-Gualaquiza, éste representado por relieves colinados desarrollados en sustratos volcánicos o intrusivos.

El paisaje, marcadamente montañoso y submontañoso, se ha desarrollado, mayoritariamente en un sustrato metamórfico, donde el grado de metamorfismo varía desde filitas hasta granito metasomático. Estas rocas metamórficas forman parte del núcleo metamórfico de la Cordillera Real. En adición, se presentan también, las rocas graníticas del Batolito de Zamora, principalmente con granodiorita hornbléndica.

Contrastando la información geológica presente con el mapa de CODIGEM-BGS (1944) se atribuye la Serie Zamora (Paleozoico) al Granito Tres Lagunas (Triásico Superior) y las Rocas metamórficas indiferenciadas a la Unidad Chiguinda (Paleozoico) y al Granito Tres Lagunas (Triásico Superior).

## V. BIBLIOGRAFÍA

### 5.1. Referencias generales

Clapperton, C.M., 1993. Quaternary Geology and Geomorphology of South America. *Elsevier*. Amsterdam, 779 p.

Colombo, F., y Martí, J., 1992. Depósitos volcano-sedimentarios. En: Sedimentología, colección Nuevas tendencias. *Consejo Superior de Investigaciones Científicas (CSIC)*. Madrid, 271-345.

CLIRSEN, 1998. Estudio geomorfológico del cantón Guayaquil. *Informe no publicado*. Quito, 34 p.

CLIRSEN, 2012. Proyecto: "Generación de Geoinformación para la gestión del territorio a nivel nacional, escala 1:25.000". Geomorfología. Metodología (versión 2012). *Informe no publicado*. Quito, 36 p.

Coltorti, M., y Ollier, C.D., 2000. Geomorphic and tectonic evolution of the Ecuadorian Andes. *Geomorphology*, 32, 1-19.

Duque, P., 2000. Léxico Estratigráfico del Ecuador. *CODIGEM*. Quito, 102 p.

Gutiérrez, M., 2008. Geomorfología. *Pearson Educación, S.A.* Madrid, 898 p.

IEE, 2013. Base conceptual de la cartografía geomorfológica y de amenaza por tipo de movimiento en masa. *Informe no publicado*. Quito, 114 p.

Iriondo, M.H., 2012. Cuaternario de Ecuador, Perú y Chile. *Museo Provincial de Ciencias Naturales*. Santa Fe, 416 p.

Leopold, L. B., 1994. A View of the River. *Harvard University Press*. Cambridge, Massachusetts, 298 p.

Ministerio de Medio Ambiente, 2006. Guía para la elaboración de estudios del medio físico. *Serie Monografías, Centro de Publicaciones de la Secretaría General Técnica del Ministerio de Medio Ambiente*. Madrid, 917 p.

Reading, A. J., Thompson, R. D., y Millington, A.C., 1995. Humid Tropical Environments. *Blacwell*. Oxford, 429 p.

Rossiter, D., 2000. Metodologías para el levantamiento del recurso suelo: texto base. (trad. R. Vargas 2004). *ITC, Soil Science Division*. Netherlands, s.p.

Strahler, A. N., 1979. Geografía Física. *Ediciones Omega* (4ª edición). Barcelona, 767 p.

Van Zuidam, R.A., 1985. Aerial photo-interpretation in terrain analysis and geomorphologic mapping. *Printed Smith Publishers*. Netherlands, 442 p.

Vera, R., 2013. Geology of Ecuador. *Gráficas Iberia*. Quito, 150 p.

Zinck, J.A., 2012. Geopedología. *ITC*. Enschede, Netherlands, 123 p.

## 5.2. Bibliografía citada

Bristow, C.R., y Hoffstetter, R., 1977. Lexique Stratigraphique International, vol. V. Amérique Latine, Fasc. 5 a 2: Ecuador. *Centre National de la Recherche Scientifique (CNRS)*. París, 410 p.

CODIGEM-BGS (Corporación de Desarrollo e Investigación Geológico-Minero-Metalúrgica; British Geological Survey), 1993. Mapa Geológico del Ecuador, esc. 1:1.000.000. *CODIGEM*. Quito.

CODIGEM-BGS (Corporación de Desarrollo e Investigación Geológico-Minero-Metalúrgica; British Geological Survey), 1994. Geological and metal occurrence maps of the Cordillera Real Metamorphic Belt, Ecuador, esc. 1:500.000. (Publicado en 2 hojas). *CODIGEM*. Quito.

DGGM-IGS (Dirección General de Geología y Minas; Institute of Geological Sciences), 1982. Mapa Geológico del Ecuador, esc. 1:1.000.000. *DGGM*. Quito.

DGGM-UK (Dirección General de Geología y Minas; Misión Británica), 1975. Hoja Geológica: Loja (Hoja 56), esc. 1:100.000. *DGGM*. Quito.

DGGM-UK (Dirección General de Geología y Minas; Misión Británica), 1973. Hoja Geológica: Saraguro (Hoja 55), esc. 1:100.000. *DGGM*. Quito.

INEMIN (Instituto Ecuatoriano de Minería), 1989. Hoja Geológica: Gualaquiza (Hoja 75), esc. 1:100.000. *INEMIN*. Quito.

INEMIN (Instituto Ecuatoriano de Minería), 1989. Hoja Geológica: Paquisha (Hoja 76), esc. 1:100.000. *INEMIN*. Quito.

Winckell, A. (coordinador), 1997. Los paisajes naturales del Ecuador: las regiones y paisajes del Ecuador. *CEDIG, IPGH, ORSTOM, IGM*. Quito, 416 p. + mapa esc. 1:1.000.000.



## ANEXO I. MODELO DE FICHA DE CAMPO

Tracasa Ecuador. Formulario de Ficha

**LEVANTAMIENTO DE CARTOGRAFÍA TEMÁTICA ESCALA 1:25.000**  
**Ficha General de Información de Campo - Geomorfología**

**1. Datos Generales**

Identificación

Código Ficha  Fecha descripción

Código Salida  Código Responsable  Número Ficha

Coordenadas

Longitud:  Ubicación

Latitud:  PROVINCIA

Altitud:  CANTON

PARROQUIA

**2. Descripción**

Contexto Morfológico

Geoforma  Pendiente

Forma Cima  Desnivel Relativo

Forma Vertiente  Longitud Vertiente

Forma Valle  Formación

Litología

Descripción Litología

A. Fotos Descripción Geoforma

**3. Macizo Rocoso**

Macizo Rocoso 1

Estructura Macizo Rocoso <input type="text"/>	Humedad <input type="text"/>	Número Muestras <input type="text"/>	Categorización Roca
Grado Fracturación <input type="text"/>	Tipo Discontinuidad <input type="text"/>	Buzamiento <input type="text"/>	Clasificación <input type="text"/>
Grado Meteorización <input type="text"/>	Espacio entre Discontinuidades <input type="text"/>	Azimuth <input type="text"/>	Tipo <input type="text"/>
Grado Compactación <input type="text"/>	Abertura entre Discontinuidades <input type="text"/>	Profundidad <input type="text"/>	Textura <input type="text"/>
Afloramiento Agua <input type="text"/>	Material Relleno <input type="text"/>		

Macizo Rocoso 2

Estructura Macizo Rocoso <input type="text"/>	Humedad <input type="text"/>	Número Muestras <input type="text"/>	Categorización Roca
Grado Fracturación <input type="text"/>	Tipo Discontinuidad <input type="text"/>	Buzamiento <input type="text"/>	Clasificación <input type="text"/>
Grado Meteorización <input type="text"/>	Espacio entre Discontinuidades <input type="text"/>	Azimuth <input type="text"/>	Tipo <input type="text"/>
Grado Compactación <input type="text"/>	Abertura entre Discontinuidades <input type="text"/>	Profundidad <input type="text"/>	Textura <input type="text"/>
Afloramiento Agua <input type="text"/>	Material Relleno <input type="text"/>		

Macizo Rocoso 3

Estructura Macizo Rocoso <input type="text"/>	Humedad <input type="text"/>	Número Muestras <input type="text"/>	Categorización Roca
Grado Fracturación <input type="text"/>	Tipo Discontinuidad <input type="text"/>	Buzamiento <input type="text"/>	Clasificación <input type="text"/>
Grado Meteorización <input type="text"/>	Espacio entre Discontinuidades <input type="text"/>	Azimuth <input type="text"/>	Tipo <input type="text"/>
Grado Compactación <input type="text"/>	Abertura entre Discontinuidades <input type="text"/>	Profundidad <input type="text"/>	Textura <input type="text"/>
Afloramiento Agua <input type="text"/>	Material Relleno <input type="text"/>		

A. Fotos Macizo Rocoso

MR1	MR2	MR3
-----	-----	-----

B. Otros Aspectos Macizo rocoso

**4. Depósitos Superficiales**

Tipo Depósito Superficial

Composición Depósito Superficiales  Porcentaje

A. Fotos Depósitos superficiales

DS1	DS2	DS3
-----	-----	-----

B. Otros Aspectos Depósito superficial

**#. Observaciones Generales**

Sincroniza con Geomorfología



## ANEXO II. CÓDIGOS DE FICHAS DE CAMPO LEVANTADAS EN EL CANTÓN

CGg-NVI_D2-59-0225	CGg-ÑVI_C3-53-0841	CGg-ÑVI_C3-53-0868
CGg-NVI_D2-59-0226	CGg-ÑVI_C3-53-0842	CGg-ÑVI_C3-53-0870
CGg-NVI_D4-52-0823	CGg-ÑVI_C3-53-0843	CGg-ÑVI_C3-53-0872
CGg-NVI_D4-52-0825	CGg-ÑVI_C3-53-0846	CGg-ÑVI_C3-53-0873
CGg-NVI_D4-52-0826	CGg-ÑVI_C3-53-0847	CGg-ÑVI_C3-53-0874
CGg-NVI_D4-52-0827	CGg-ÑVI_C3-53-0849	CGg-ÑVI_E1-53-0876
CGg-NVI_D4-52-0829	CGg-ÑVI_C3-53-0851	CGg-ÑVI_E1-53-0877
CGg-ÑVI_C1-59-0051	CGg-ÑVI_C3-53-0852	CGg-ÑVI_E1-53-0879
CGg-ÑVI_C1-59-0052	CGg-ÑVI_C3-53-0854	CGg-ÑVI_E1-53-0880
CGg-ÑVI_C1-59-0053	CGg-ÑVI_C3-53-0857	CGg-ÑVI_E1-53-0881
CGg-ÑVI_C1-59-0056	CGg-ÑVI_C3-53-0858	CGg-ÑVI_E1-53-0882
CGg-ÑVI_C3-53-0836	CGg-ÑVI_C3-53-0859	CGg-ÑVI_E1-53-0886
CGg-ÑVI_C3-53-0838	CGg-ÑVI_C3-53-0864	CGg-ÑVI_E1-53-0888
CGg-ÑVI_C3-53-0839	CGg-ÑVI_C3-53-0865	CGg-ÑVI_E1-53-0889
CGg-ÑVI_C3-53-0840	CGg-ÑVI_C3-53-0867	CGg-ÑVI_E1-53-0892



### ANEXO III. GLOSARIO DE GEOFORMAS

El presente glosario recoge, en orden alfabético, la definición de cada una de las geoformas del Catálogo de Cartografía Geomorfológica a escala 1:25.000, realizada dentro del Proyecto de Cartografía Temática del Ecuador.

La denominación y definición de cada una de las geoformas ha seguido, a grandes rasgos, la nomenclatura y base conceptual definida por el Instituto Espacial Ecuatoriano, IEE (exClirsén), del que este proyecto es continuación, con algunas modificaciones específicas llevadas a cabo en este trabajo.

Asimismo, se incluyen diversos términos no contemplados en el catálogo de dicho organismo, cuya nomenclatura y definición se ajustan a las establecidas en la bibliografía geomorfológica de uso más extendido y aceptado o, en su defecto, al sentido con que han sido utilizadas en el presente proyecto. Se ha tenido especialmente en cuenta, para la definición y comentarios de algunos términos de nueva incorporación, la publicación "Los paisajes naturales del Ecuador: las regiones y paisajes del Ecuador" (Winckell, A., 1997).

**Nota:** Las expresiones que aparecen *en cursiva* dentro de una definición hacen referencia a otra geoforma recogida en el glosario.

## -A-

**ABRUPTO DE COLADA DE LAVA:** vertiente frontal de una *colada de lava antigua* o de una *colada de lava muy reciente*, con pendiente sensiblemente superior al resto del cuerpo lávico.

**ABRUPTO DE CONO DE DEYECCIÓN:** escarpe o escalón que limita con una *superficie de cono de deyección* y que forma parte del mismo cuerpo sedimentario.

**ABRUPTO DE CONO DE DEYECCIÓN DISECTADO:** escarpe o escalón que limita con una *superficie de cono de deyección disectado* y que forma parte del mismo cuerpo sedimentario.

**ABRUPTO DE CONO DE ESPARCIMIENTO:** escarpe o escalón que limita con la superficie de cualquier tipo de cono de esparcimiento (*ver superficie de cono de esparcimiento, superficie de cono de esparcimiento disectado, superficie de cono de esparcimiento muy disectado*) y que forma parte del mismo cuerpo sedimentario.

**ABRUPTO DE SUPERFICIE ALTA:** escarpe o escalón que limita con una *superficie alta* o con una *superficie alta disectada*, presentando una inclinación sensiblemente superior a la de ésta.

**ABRUPTO DE SUPERFICIE HORIZONTAL:** escarpe o escalón que limita con una *superficie horizontal* o con una *superficie horizontal disectada*, presentando una inclinación sensiblemente superior a la de ésta.

**ABRUPTO DE SUPERFICIE INCLINADA:** escarpe o escalón que limita con una *superficie inclinada* o con una *superficie inclinada disectada*, presentando una inclinación sensiblemente superior a la de ésta.

**ACANTILADO:** ladera junto a la línea de costa, de pendiente muy elevada y desnivel usualmente mayor a 15 metros.

**ACANTILADO ROCOSOS EN DESPLOME:** ladera de pendiente muy pronunciada, que incluye partes de la misma en voladizo o salientes respecto a la vertical.

**ACUMULACIONES PIROCLÁSTICAS CON BANCOS Y/O LÓBULOS DE GELIFLUXIÓN:** geoforma constituida por depósitos piroclásticos, sometidos a un flujo lento de la capa superior del suelo, empapada en agua en la época de deshielo. Se produce en ambientes periglaciares.

**AFLORAMIENTOS ROCOSOS:** rocas aflorantes en superficie, con escasa o nula presencia de suelo, que no presentan rasgos morfológicos específicos. Para medios morfoclimáticos fríos, de características periglaciares, se utiliza el término *afloramientos rocosos en ambiente periglaciario*.

**AFLORAMIENTOS ROCOSOS EN AMBIENTE PERIGLACIARIO:** rocas en superficie, con escasa o nula presencia de suelo, que no presentan rasgos morfológicos específicos. Se utiliza esta denominación cuando aparecen en zonas de ambiente

periglaciario que, no obstante, han podido estar sometidas anteriormente a modelado glaciar.

**APLANAMIENTO KÁRSTICO:** superficie aplanada, producto de la disolución de rocas carbonatadas. A veces sobresalen de su interior, o la rodean, relieves residuales kársticos.

**ÁREAS ENDORREICAS EN LLANURAS ALUVIALES Y TERRAZAS:** depresiones en llanuras aluviales (*valle fluvial, llanura de inundación*) o en terrazas fluviales (*terrazza media, terraza alta, terraza colgada, terrazas escalonadas, terrazas indiferenciadas*) en las que el agua se acumula de forma estacional o permanente. Incluyen toda el área de la cubeta o depresión, es decir, toda la superficie deprimida a partir de la cual el agua discurre hacia el interior de la Geoforma delimitada.

## -B-

**BADLANDS:** áreas que presentan un modelado con intensa disección en surcos erosivos, cárcavas y barrancos, con frecuente agrietamiento en superficie. Están desprovistas de suelo productivo y, preferentemente, se desarrollan en materiales arcillosos y margosos bajo climas áridos y semiáridos.

**BARJANES:** dunas con forma de media luna en planta, cuyos cuernos apuntan en el sentido de la procedencia del viento dominante.

**BARRA O CRESTA ESTRUCTURAL:** relieve estructural proporcionado por capas muy inclinadas, próximas a la vertical, con las que la superficie del terreno es coincidente.

**BARRANCO:** en este proyecto, se considera bajo esta denominación a un curso de orden menor, situado habitualmente en cabeceras fluviales, con fuertes pendientes transversales al eje de drenaje; representa una forma de incisión fluvial, que no contiene sedimentos cubriendo de forma generalizada su lecho y márgenes.

**BASÍN:** depresión endorreica, con acumulación de agua permanente o estacional, situada en la Llanura Aluvial reciente de la región Costa.

**BLOQUES ERRÁTICOS GLACIARES:** bloques, de dimensiones métricas a decamétricas, depositados por la actividad glaciar, generalmente de litologías distintas a las del material sobre el que se asientan.

## -C-

**CALDERA:** depresión circular o elíptica, situada en la parte superior del edificio volcánico, similar a un *cráter*, pero de dimensiones mucho mayores. Muchas calderas se han generado por hundimiento y colapso de la cámara magmática, tras la emisión de grandes cantidades de material volcánico.

**CAMPO DE DUNAS:** área de extensión considerable, ocupada por dunas o colinas de arena de diferentes geometrías.

**CAMPO DE REG:** desierto pedregoso.

**CASQUETE DE CUMBRE NIVAL, CASQUETE GLACIAR:** masa de hielo y nieve, a veces con presencia de glaciares actuales, situada en la cumbre de un cono volcánico.

**CAUCES ABANDONADOS, MEANDROS ABANDONADOS:** segmentos fluviales abandonados por el cambio de trazado del río en su evolución. Presentan relleno de sedimentos y los suelos que se desarrollan en ellos son susceptibles de aprovechamiento agrícola.

**CAUCES Y MEANDROS OCASIONALMENTE FUNCIONALES:** tramos o segmentos fluviales que, aun habiendo sido abandonados por el cauce, son ocupados por las aguas en períodos de avenida o de grandes precipitaciones. Aparecen en ellos, con frecuencia, suelos de carácter pantanoso.

**CERRO TESTIGO:** cerro aislado, que sobresale respecto al entorno adyacente, que permanece como residuo o testigo de la erosión de los materiales que le rodeaban.

**CHIMENEAS DE HADAS:** formas de erosión caracterizadas por la presencia de torrecillas o pináculos, abruptos y próximos entre sí, culminadas por grandes cantos o bloques. Se generan en materiales poco coherentes y muy heterométricos.

**CIRCO GLACIAR:** depresión semicircular o semielíptica, dominada por laderas de elevada pendiente y que está, o ha estado, ocupada por el hielo. La depresión conlleva la existencia de un umbral a la salida del circo, que puede ser de carácter rocoso o estar formado por depósitos glaciares.

**COLADA DE LAVA ANTIGUA:** cuerpo originado cuando el magma líquido alcanza la superficie y fluye sobre el relieve, dando lugar a una gran diversidad de formas en superficie. Se consideran antiguas a las que ya aparecen con cobertura edáfica.

**COLADA DE LAVA MUY RECIENTE:** cuerpo originado cuando el magma líquido alcanza la superficie y fluye sobre el relieve, dando lugar a una gran diversidad de formas en superficie. Se consideran como muy recientes a las coladas en que aparece la roca en superficie, sin cobertura edáfica ni aprovechamiento agrícola.

**COLINAS DE CIMAS REDONDEADAS DE ASPECTO TABULAR:** similares a las *colinas en media naranja*, estas geofomas presentan más alargada y aplanada su zona superior, debido a que el frente de alteración adopta un patrón geométrico subparalelo a la superficie. Son exclusivas de la región Amazonía.

**COLINAS EN MEDIA NARANJA:** colinas redondeadas, de contornos elípticos, que se presentan agrupadas con extensiones variables. Son exclusivas de la región Amazonía y obedecen, fundamentalmente, a procesos de intensa meteorización

química, por la progresión en profundidad del frente de alteración en geometrías onduladas.

**COLUVIO-ALUVIAL RECIENTE:** depósito superficial, cuyos materiales proceden tanto de las laderas que atraviesan como del transporte ligado a una dinámica fluvial restringida. Habitualmente, rellenan vaguadas y los márgenes de pequeños drenajes, aunque también pueden situarse, con límites difusos, en zonas de transición de laderas y sus depósitos de piedemonte a otras geoformas ligadas a drenajes mayores. Por contraposición con la geoforma *coluvio-aluvial antiguo*, en éstos el grado de disección es bajo y no cuentan con una vegetación pionera bien desarrollada.

**COLUVIO-ALUVIAL ANTIGUO:** depósito superficial, cuyos materiales proceden tanto de las laderas que atraviesan como del transporte ligado a una dinámica fluvial restringida. Habitualmente, rellenan vaguadas y los márgenes de pequeños drenajes, aunque también pueden situarse, con límites difusos, en zonas de transición de laderas y sus depósitos de piedemonte con otras geoformas ligadas a drenajes mayores. Se consideran como "antiguos" a los que presentan un cierto grado de disección (medio a alto) y sobre ellos aparece una vegetación pionera bien desarrollada.

**COLUVIÓN ANTIGUO:** un coluvión es un depósito superficial constituido por materiales heterogéneos de suelo y fragmentos de roca, en diferente proporción, depositados habitualmente al pie de las laderas por arrastre mediante arroyada difusa u otros fenómenos gravitacionales asociados a la evolución de las laderas. Se considera como "antiguos" a los que presentan un cierto grado de disección (medio a alto) y sobre ellos aparece una vegetación pionera bien desarrollada.

**COLUVIÓN RECIENTE:** un coluvión es una formación superficial constituida por materiales heterogéneos de suelo y fragmentos de roca, en diferente proporción, depositados habitualmente al pie de las laderas por arrastre mediante arroyada difusa u otros fenómenos gravitacionales asociados a la evolución de las laderas. Por contraposición con la Geoforma *coluvión antiguo*, en éstos el grado de disección es bajo y no cuentan con una vegetación pionera bien desarrollada.

**CONO ADVENTICIO:** cono secundario, situado en la ladera de otro cono mayor o en la *caldera* de un volcán.

**CONO DE DERRUBIOS:** fragmentos rocosos, habitualmente al pie de laderas de pendiente pronunciada, con forma en planta en segmento de cono o abanico, transportados por un canal.

**CONO MUY BIEN CONSERVADO CON ACTIVIDAD VOLCÁNICA ACTUAL E INTENSO RETOQUE GLACIAR:** cono volcánico, con actividad en los últimos 500 años (de acuerdo al Instituto Geofísico del Ecuador), que ha sido recubierto por hielo y nieve durante los períodos glaciares cuaternarios. Sus flancos aparecen excavados por valles glaciares, con frecuentes *morrenas* asociadas. Pertenece al tipo denominado estratovolcán (grandes edificios volcánicos formados por alternancias de lavas y piroclastos).

**CONO MUY BIEN CONSERVADO CON ACTIVIDAD VOLCÁNICA ACTUAL Y MODERADO RETOQUE GLACIAR:** cono volcánico, con actividad en los últimos 500 años (de acuerdo al Instituto Geofísico del Ecuador), que no fue recubierto totalmente por hielo y nieve durante los períodos glaciares cuaternarios y en el que, por tanto, el modelado glaciar se limita a la parte superior de la construcción. Pertenece al tipo denominado estratovolcán (grandes edificios volcánicos formados por alternancias de lavas y piroclastos).

**CONO MUY BIEN CONSERVADO CON ACTIVIDAD VOLCÁNICA ACTUAL Y SIN RETOQUE GLACIAR:** cono volcánico, con actividad en los últimos 500 años (de acuerdo al Instituto Geofísico del Ecuador), que no fue recubierto por hielo y nieve durante los períodos glaciares cuaternarios y en el que, por tanto, no existen formas ni depósitos glaciares. Pertenece al tipo denominado estratovolcán (grandes edificios volcánicos formados por alternancias de lavas y piroclastos).

**CONO SIN ACTIVIDAD VOLCÁNICA ACTUAL E INTENSO RETOQUE GLACIAR:** cono volcánico, sin actividad en los últimos 500 años (de acuerdo al Instituto Geofísico del Ecuador), que ha sido recubierto por hielo y nieve durante los períodos glaciares cuaternarios. Sus flancos aparecen excavados por valles glaciares, con frecuentes *morrenas* asociadas. Pertenece al tipo denominado estratovolcán (grandes edificios volcánicos formados por alternancias de lavas y piroclastos).

**CONO SIN ACTIVIDAD VOLCÁNICA ACTUAL Y MODERADO RETOQUE GLACIAR:** cono volcánico, sin actividad en los últimos 500 años (de acuerdo al Instituto Geofísico del Ecuador), que no fue recubierto totalmente por hielo y nieve durante los períodos glaciares cuaternarios y en el que, por tanto, la remodelación glaciar se limita a la parte superior de la construcción. Pertenece al tipo denominado estratovolcán (grandes edificios volcánicos formados por alternancias de lavas y piroclastos).

**CONO SIN ACTIVIDAD VOLCÁNICA Y SIN HUELLAS GLACIARES:** cono volcánico, sin actividad en los últimos 500 años (de acuerdo al Instituto Geofísico del Ecuador), que no fue recubierto por hielo y nieve durante los períodos glaciares cuaternarios y en el que, por tanto, no existen formas ni depósitos glaciares. Pertenece al tipo denominado estratovolcán (grandes edificios volcánicos formados por alternancias de lavas y piroclastos).

**CONOS DESMENUZADOS:** conos volcánicos, en los que aún se puede reconocer su estructura, constituidos mayoritariamente por piroclastos. Se originan por moderadas explosiones volcánicas con cantidades intermedias de gas y suelen tener un tamaño reducido.

**CORDÓN ARENOSO FLUVIAL:** bandas arenosas que suelen disponerse en el límite de las depresiones interfluviales pantanosas de la región Amazonía. Aparecen con un desarrollo de varios kilómetros, ancho de varios metros y están sobreelevados de 1 a 3 metros sobre el nivel del pantano.

**CORDÓN LITORAL:** barra de sedimentos, paralela u oblicua a la línea de costa, situada en las zonas intermareal y submareal.

**CORNISA DE MESA O MESETA:** abrupto de una *superficie de mesa* o de una *superficie de mesa disectada*, que limita con ella y que se sitúa inmediatamente por encima de la *vertiente de mesa*. Su límite inferior coincide con el estrato duro o resistente sobre el que se desarrolla la superficie de mesa.

**CORNISA DE MESETA VOLCÁNICA:** abrupto de una *superficie de meseta volcánica* o de una *superficie de meseta volcánica disectada*, que limita con ella y que se sitúa inmediatamente por encima de la *vertiente de meseta volcánica*.

**CRÁTER:** apertura, en forma de depresión circular o elíptica en planta, situada en la parte superior de un cono volcánico.

**CUBETA GLACIAR:** parte más baja del circo glaciar, profundizada o sobreexcavada por la acción del hielo.

**CUBETA O CUENCA DE DEFLACIÓN:** depresión cerrada, de dimensiones variables y planta redondeada, elíptica o arriñonada, que aparece en ambientes desérticos o semiáridos.

## -D-

**DEPÓSITO GLACIAR MODELADO POR ACCIÓN FLUVIAL:** sedimentos de origen glaciar que no guarda su morfología inicial debido a la acción de las aguas de escorrentía, difusas o canalizadas.

**DEPÓSITOS DE DESLIZAMIENTO, MASA DESLIZADA:** material originado como consecuencia de un movimiento en masa a través de una superficie de rotura, plana o curva. Es un tipo particular de *coluvión reciente* o de *coluvión antiguo*, en el que aún se pueden apreciar indicios o evidencias de su génesis mediante dicho mecanismo.

**DEPRESIÓN DE DECANTACIÓN:** depresión endorreica, con acumulación de agua permanente o estacional, en la llanura aluvial antigua de la región Costa.

**DEPRESIÓN LAGUNAR:** depresión en la que el agua se acumula, de forma temporal o permanente, no ligada a valles fluviales ni terrazas (en estos emplazamientos se les denomina *áreas endorreicas en llanuras aluviales y terrazas*). Quedan asimismo excluidas de este término geofomas similares ligadas al medio glaciar o volcánico con denominaciones específicas (*laguna glaciar, cubeta glaciar, laguna en fondo de cráter o caldera*).

**DIQUE O BANCO ALUVIAL:** bandas de sedimentos que bordean el canal fluvial y buzan suavemente hacia la llanura de inundación. Se conocen también como diques naturales o motas ("levees", en inglés).

**DOLINA, CAMPO DE DOLINAS:** depresión cerrada, circular o elíptica, que se forma en la superficie de rocas karstificables (rocas calcáreas y evaporíticas). Sus dimensiones son variables, de orden métrico a hectométrico. Se pueden presentar aisladas o agrupadas.

**DOMO VOLCÁNICO:** elevación volcánica en forma de domo o cúpula, constituida por lavas viscosas empobrecidas en gases, acumuladas sobre la propia boca eruptiva y con muy escasa dispersión lateral.

**DRUMLINS:** sedimentos glaciares con forma de colinas alargadas, con su eje mayor paralelo a la dirección del movimiento del hielo.

## -E-

**ENCAÑONAMIENTO:** forma de encajamiento fluvial, limitada por laderas de pendientes muy pronunciadas y desniveles superiores a 50 metros.

**ESCARPE DE CUESTA MARINA:** abrupto de una *superficie de cuesta marina* que limita con ella y que se sitúa inmediatamente por encima de la *vertiente de cuesta marina*. Su límite inferior coincide con el estrato duro o resistente sobre el que se desarrolla la *superficie de cuesta marina*.

**ESCARPE DE DESLIZAMIENTO:** cicatriz erosiva que representa la superficie de rotura de una masa deslizada, situada en la cabecera del deslizamiento.

**ESCARPE DE FALLA:** escarpe generado en el límite del bloque levantado con el bloque hundido de una falla, de considerable desarrollo lineal y expresión morfológica bien marcada. Es usual que dicha expresión morfológica se refleje mediante facetas triangulares o trapezoidales, que se desarrollen abanicos aluviales a su pie o que aparezcan otras formas características en función del contexto morfoestructural en que se localiza el escarpe.

**ESCARPE DE MESA MARINA:** abrupto de una *superficie de mesa marina* o de una *superficie de mesa marina disectada* que limita con ella y que se sitúa inmediatamente por encima de la *vertiente de mesa marina*. Su límite inferior coincide con el estrato duro o resistente sobre el que se desarrolla la *superficie de mesa marina* o la *superficie de mesa marina disectada*.

**ESKER:** cordón de arena y grava, originado por canales fluviales de deshielo.

**ESPINAZO:** resalte morfológico rocoso, de desarrollo predominantemente lineal.

## -F-

**FLANCOS SUPERIORES RECTILÍNEOS CUBIERTOS CON PROYECCIONES PIROCLÁSTICAS:** recubrimiento de piroclastos en las zonas superiores de un edificio volcánico (de tipo estratovolcán), conformando segmentos de ladera sensiblemente rectilíneos.

**FLUJO DE LODO:** depósitos de lodos, o de lodos con fragmentos gruesos, originados por el desplazamiento de una masa de materiales que se han comportado como un fluido. Suelen presentar, en consecuencia, formas lobuladas en su parte frontal y ondulaciones en las partes anteriores.

**FLUJO DE PIROCLASTOS:** corriente de piroclastos de alta densidad, semifluida, que se desplaza a ras del suelo, en que las partículas están envueltas por gas a alta temperatura; cuando son ricas en fragmentos pumíticos y escoria, el depósito resultante se llama ignimbrita. En función de la temperatura de emplazamiento se pueden presentar sin consolidar, cementadas o soldadas, lo que proporciona expresiones morfológicas diferentes. Su distribución está controlada por la topografía del edificio volcánico del que proceden y la del entorno circundante, cubriendo parte de las laderas del cono y con tendencia a acumularse en valles y depresiones.

**FONDO DE VALLE GLACIAR:** forma producida por una masa de hielo canalizada, generalmente con perfil transversal en U y limitada por paredes de pendientes pronunciadas (*vertiente de valle glaciario*). A menudo la forma típica transversal en U queda enmascarada por una nivelación producida por un posterior remodelado fluvial.

**FRENTE DE CHEVRON:** abrupto de una *superficie de chevron*, que limita con ella y que se sitúa inmediatamente por encima de la *vertiente de chevron*. Su límite inferior coincide con el estrato duro o resistente sobre el que se desarrolla la *superficie de chevron*.

**FRENTE DE CUESTA:** abrupto de una *superficie de cuesta* o de una *superficie de cuesta disectada*, que limita con ella y que se sitúa inmediatamente por encima de la *vertiente de cuesta*. Su límite inferior coincide con el estrato duro o resistente sobre el que se desarrolla la superficie de cuesta.

## -G-

**GARGANTA:** forma de encajamiento fluvial. Las laderas que limitan estas incisiones presentan pendientes muy pronunciadas y desniveles superiores a 15 metros.

**GLACIS DE EROSIÓN:** rampa similar a un *glacis de esparcimiento*, pero labrada sobre roca dura y, consecuentemente, sin depósito.

**GLACIS DE ESPARCIMIENTO:** rampa o superficie ligeramente cóncava y de baja inclinación que, en situación de piedemonte, enlaza un relieve con una llanura a partir de una rotura de pendiente en la ladera de la que arranca. Está formado por una delgada cobertera de depósitos detríticos.

**GLACIS DE ESPARCIMIENTO DISECTADO:** *glacis de esparcimiento* en que la escorrentía superficial se muestra concentrada y se aprecia un cierto grado de incisión en dichas formas de drenaje.

**GLACIS-CONO DE ESPARCIMIENTO:** *glacis de esparcimiento* que, en planta, presenta forma en segmento de cono o abanico.

## -H-

**HONDONADAS PANTANOSAS DE ORIGEN GLACIAR-PERIGLACIAR:** zonas de drenaje deficiente, de características endorreicas o semiendorreicas, con suelos esponjosos, montículos almohadillados y otras microformas producto de la acción de los ciclos de hielo-deshielo. A veces se presentan capturadas por la red fluvial, tendiendo a perder su morfología original.

**HORN:** pico piramidal originado por la coalescencia de varios *circos glaciares*.

## -I-

**INSELBERG:** colina aislada de laderas abruptas, que surge bruscamente en una zona de moderada o nula inclinación. Aunque aparecen con mayor frecuencia en las regiones tropicales, se presentan también en otros ambientes morfoclimáticos.

**INTERFLUVIO DE CIMAS ESTRECHAS:** geoforma de desarrollo lineal y estrecho, a ambos lados de una divisoria de aguas, que ocupa posiciones cimeras. Está caracterizado por la presencia de crestas o aristas agudas en su interior.

**INTERFLUVIO DE CIMAS REDONDEADAS:** geoforma de desarrollo lineal y estrecho, a ambos lados de una divisoria de aguas de perfil transversal suave y redondeado, que ocupa posiciones cimeras.

## -K-

**KAME:** pequeñas colinas cónicas de grava y arena, originadas por sedimentación en cubetas de hielo y cavidades glaciares.

## -L-

**LAGUNA COLMATADA:** depósito de antigua laguna.

**LAGUNA EN FONDO DE CRÁTER O CALDERA:** cuerpo de agua, permanente o semipermanente, que ocupa el fondo de un *cráter* volcánico o de una *caldera* volcánica.

**LAGUNA GLACIAR:** término genérico para designar cualquier tipo de laguna originada en ambiente glaciario o subglaciario. Se presentan con frecuencia asociadas a ciertas geoformas glaciares (*circo glaciario*, *cubeta glaciario*, *fondo de valle glaciario*, entre las más usuales).

**LAHAR:** colada de detritos o de barro, originada por agua, cenizas volcánicas y otros piroclastos. Estos depósitos se canalizan a través de la red de barrancos y cauces preexistentes.

**LAPIAZ, CAMPO DE LAPIAZ:** forma superficial labrada por erosión y disolución en rocas karstificables (calizas, dolomías, calcarenitas y rocas evaporíticas, principalmente), que da lugar a pequeños surcos o agujeros, con dimensiones que varían entre el orden centimétrico y métrico. Pueden llegar a ocupar considerables extensiones en macizos carbonáticos.

**LLANURA DE DEPÓSITOS FLUVIO-LACUSTRES:** superficie de escasa pendiente, con presencia de sedimentos resultantes de la superposición o yuxtaposición de las dinámicas fluvial y lacustre.

**LLANURA DE DEPÓSITOS VOLCÁNICOS:** planicie ubicada al pie de un edificio volcánico, con depósito de diferentes materiales piroclásticos arrastrados. A menudo llegan a comunicarse, mediante límites difusos, con el medio aluvial.

## -M-

**MACIZO ROCOSO:** conjunto esencialmente rocoso de cierta extensión, que destaca sobre el entorno inmediato, desprovisto en la mayoría de su superficie de suelos, vegetación y depósitos superficiales.

**MACROCOLUVIÓN:** *coluvión reciente* o *coluvión antiguo* de grandes dimensiones. De forma convencional, se consideran como tales a aquellos que cuentan con una superficie superior a 140 hectáreas.

**MANTO EÓLICO:** acumulaciones de arenas de origen eólico en terrenos aplanados, con espesores que fluctúan entre unos centímetros y varios metros.

**MARISMA, ESTUARIO:** las marismas son llanuras intermareales en costas con oleaje de baja y moderada energía, surcadas por una red de canales, que pueden estar asociadas a estuarios (desembocaduras de valles sumergidas bajo el mar).

**MESAS TRIANGULARES VOLCÁNICAS (PLANÈZES):** facetas triangulares, en forma de rellanos horizontales o con ligera inclinación, que se producen en las laderas de los conos volcánicos, como consecuencia de la progresiva incisión de barrancos divergentes desde su zona de cumbre.

**MORFOLOGÍA ABOLLADA:** ladera o parte de la misma cuyo perfil longitudinal se encuentra repleto de pequeñas a medianas prominencias y que, en conjunto, irregularizan la superficie de la vertiente. Se deben a antiguos movimientos en masa superpuestos, a menudo superficiales, que afectan al regolito (alterita o saprolito) o al propio sustrato geológico si está formado por materiales de cierta plasticidad (arcillas o margas, principalmente).

**MORRENA DE FONDO:** *morrena* que cubre una llanura, un *fondo de valle glaciar* o un *valle glaciar colgado*.

**MORRENA FRONTAL, ARCO MORRÉNICO:** *morrena* originada en el frente de un glaciar; a veces llega a unirse con una *morrena lateral*, adquiriendo en planta una forma arqueada.

**MORRENA LATERAL:** *morrena* originada en el margen lateral del glaciar, a menudo adosada a la *vertiente de valle glaciar*.

**MORRENAS:** sedimento glaciar formado por materiales pobremente clasificados y heterométricos, que a menudo incluye grandes bloques en una matriz de grano fino. Se aplica este término cuando no se puede diferenciar claramente el tipo de *morrena* de que se trata (*morrena de fondo, morrena lateral o morrena frontal, arco morrénico*).

## -N-

**NEBKHAS:** dunas obstaculizadas por la vegetación, que a menudo ocupan considerables extensiones.

**NICHO DE NIVACIÓN:** *circo glaciar* embrionario, de reducido tamaño, que puede aparecer en ambiente periglacial.

**NIVEL LIGERAMENTE ONDULADO:** planicie ondulada, característica de la llanura aluvial reciente e inundable de la región Costa.

**NIVEL ONDULADO CON PRESENCIA DE AGUA:** planicie ondulada, característica de la llanura aluvial reciente e inundable de la región Costa, con presencia temporal o permanente de agua en parte de su superficie.

**NIVEL PLANO:** planicie característica de la llanura aluvial reciente e inundable de la región Costa.

**NIVELES ESTRUCTURALES SOBRE LAVAS ENDURECIDAS:** superficies proporcionadas por materiales volcánicos resistentes a la erosión, normalmente de carácter lávico, aunque también las pueden proporcionar otros materiales volcánicos cementados o fuertemente consolidados.

## -P-

**PAN DE AZÚCAR:** tipo particular de *inselberg*, con forma de domo más o menos puntiagudo, desarrollado en rocas masivas resistentes. Suelen presentarse en áreas de relativa estabilidad cortical y, aunque no son exclusivas de ningún ambiente morfoclimático, son más abundantes en áreas tropicales húmedas.

**PANTANO, DEPRESIÓN PANTANOSA:** área con drenaje deficiente, en la que el agua tiende a acumularse, en depresiones interfluviales. El término se reserva preferentemente para la región Amazonía.

**PITONES O AGUJAS VOLCÁNICAS:** masas de lava que rellenaron la chimenea de un volcán y permanecen como restos o testigos del mismo.

**PLANICIE ARENOSA DE ORIGEN LAHÁRICO:** planicie compuesta por material volcánico de textura predominantemente arenosa, que está o ha estado alimentada por un *lahar* o varios.

**PLANICIE COSTERA:** superficie plana o ligeramente inclinada hacia la costa, limitada por un pequeño escarpe. Está constituida por sedimentos marinos y eólicos.

**PLANICIE INTERMONTANA:** superficie a grandes rasgos horizontal, rodeada en su mayoría por relieves de carácter montañoso.

**PLAYA MARINA:** acumulación de arena, grava o una mezcla de ambas, situada en el límite del mar y el continente, en cuya dinámica interviene fundamentalmente el oleaje.

**POLJE:** depresión cerrada de grandes dimensiones (de orden kilométrico), con fondo plano y sensiblemente horizontal, característica de regiones kársticas.

## -R-

**RAMPAS DE PIEDEMONTE DE CONO VOLCÁNICO:** superficies ligeramente cóncavas, que arrancan de la parte inferior de un *cono* volcánico y enlazan con una llanura.

**RELIEVE COLINADO ALTO:** forma de cierta extensión y continuidad, sin rasgos característicos y con desniveles en su interior comprendidos entre 100 y 200 metros.

**RELIEVE COLINADO BAJO:** forma de cierta extensión y continuidad, sin rasgos característicos y con desniveles en su interior comprendidos entre 15 y 25 metros.

**RELIEVE COLINADO MEDIO:** forma de cierta extensión y continuidad, sin rasgos característicos y con desniveles en su interior comprendidos entre 25 y 100 metros.

**RELIEVE COLINADO MUY ALTO:** forma de cierta extensión y continuidad, sin rasgos característicos y con desniveles en su interior comprendidos entre 200 y 300 metros.

**RELIEVE COLINADO MUY BAJO:** forma de cierta extensión y continuidad, sin rasgos característicos y con desniveles en su interior comprendidos entre 5 y 15 metros.

**RELIEVE EN RELLANOS Y APLANAMIENTOS INCLINADOS:** relieve formado por una sucesión de superficies inclinadas, alternantes con segmentos de ladera con diferente inclinación o forma, de origen incierto o de difícil adscripción genética.

**RELIEVE EN RELLANOS Y ONDULACIONES ESCALONADAS:** relieve en gradas que da lugar a plataformas horizontales o subhorizontales, alternantes con segmentos de ladera de mayor inclinación, de origen incierto o de difícil adscripción genética.

**RELIEVE LACUSTRE ONDULADO:** área que delimita un conjunto de pequeñas depresiones lagunares o lagunas no mapeables, situada en llanuras aluviales (*valle fluvial, llanura de inundación*) o en terrazas fluviales (*terrazza media, terraza alta, terraza colgada, terrazas escalonadas, terrazas indiferenciadas*).

**RELIEVE MONTAÑOSO:** forma de cierta extensión y continuidad, sin rasgos característicos y con desniveles en su interior de más de 300 metros.

**RELIEVE ONDULADO:** forma de cierta extensión y continuidad, sin rasgos característicos. El desnivel interno de este relieve es inferior a 5 metros, por lo que da lugar a formas muy suaves.

**RELIEVE VOLCÁNICO COLINADO ALTO:** forma de cierta extensión y continuidad, sin rasgos característicos, desarrollada sobre sustratos volcánicos no ligados a emisiones volcánicas recientes (generalmente, sustratos volcánicos pre-holocenos). Presenta, en su conjunto, un cierto grado de disección, con desniveles máximos en su interior comprendidos entre 100 y 200 metros.

**RELIEVE VOLCÁNICO COLINADO BAJO:** forma de cierta extensión y continuidad, sin rasgos característicos, desarrollada sobre sustratos volcánicos no ligados a emisiones volcánicas recientes (generalmente, sustratos volcánicos pre-holocenos). Presenta, en su conjunto, un ligero grado de disección, con desniveles máximos en su interior comprendidos entre 15 y 25 metros.

**RELIEVE VOLCÁNICO COLINADO MEDIO:** forma de cierta extensión y continuidad, sin rasgos característicos, desarrollada sobre sustratos volcánicos no ligados a emisiones volcánicas recientes (generalmente, sustratos volcánicos pre-holocenos). Presenta, en su conjunto, un cierto grado de disección, con desniveles máximos en su interior comprendidos entre 25 y 100 metros.

**RELIEVE VOLCÁNICO COLINADO MUY ALTO:** forma de cierta extensión y continuidad, sin rasgos característicos, desarrollada sobre sustratos volcánicos no ligados a emisiones volcánicas recientes (generalmente, sustratos volcánicos pre-holocenos). La disección, en conjunto, le permite alcanzar desniveles máximos en su interior de entre 200 y 300 metros.

**RELIEVE VOLCÁNICO COLINADO MUY BAJO:** forma de cierta extensión y continuidad, sin rasgos característicos, desarrollada sobre sustratos volcánicos no ligados a emisiones volcánicas recientes (generalmente, sustratos volcánicos pre-

holocenos). Presenta, en su conjunto, un ligero grado de disección, con desniveles máximos en su interior comprendidos entre 5 y 15 metros.

**RELIEVE VOLCÁNICO MONTAÑOSO:** forma de cierta extensión y continuidad, sin rasgos característicos, desarrollada sobre sustratos volcánicos no ligados a emisiones volcánicas recientes (generalmente, sustratos volcánicos pre-holocenos). La disección, en conjunto, le permite alcanzar desniveles máximos en su interior de más de 300 metros.

**RELIEVE VOLCÁNICO ONDULADO:** forma de cierta extensión y continuidad, sin rasgos característicos, desarrollada sobre sustratos volcánicos no ligados a emisiones volcánicas recientes (generalmente, sustratos volcánicos pre-holocenos). El desnivel interno de este relieve es inferior a 5 metros, por lo que da lugar a formas muy suaves.

**RELIEVES ESCALONADOS EN CAPAS INCLINADAS:** relieves en gradas, resultantes de la erosión diferencial en rocas estratificadas con disposición monoclin.

**RELIEVES ESCALONADOS, EN GRADERÍO:** relieves en gradas, resultantes de la erosión diferencial en rocas estratificadas en disposición horizontal.

**RELIEVES ESCALONADOS SOBRE CAPAS DE LAVA ENDURECIDA Y OTROS MATERIALES VOLCÁNICOS:** relieves en gradas, resultantes de la erosión diferencial sobre materiales volcánicos en disposición horizontal o monoclin.

**RESTOS DE SUPERFICIE ESTRUCTURAL:** partes aisladas o separadas de una superficie estructural (*superficie de mesa, superficie de cuesta, superficie de chevron*, etc.) o en los que difícilmente se reconoce el condicionante estructural en su morfología.

**ROCAS ABORREGADAS:** conjunto de montículos rocosos, con tamaños que suelen oscilar entre el orden métrico y decamétrico. Presentan un perfil longitudinal asimétrico, con una vertiente de pendiente suave frecuentemente pulida y estriada, y otra irregular y a menudo escarpada. Estas formas están originadas por el movimiento del hielo sobre ellas y son características del modelado de erosión glaciar.

**ROCAS DESMENUZADAS POR EL HIELO, CAMPOS Y RÍOS DE BLOQUES:** forma debida a la acción de rotura del hielo sobre macizos rocosos, por efecto de la crioclastia. Da lugar a acumulaciones de fragmentos rocosos angulares, en distintas posiciones y localizaciones fisiográficas, algunas de ellas ocupando el fondo de valles y vaguadas.

**ROCAS EN CRESTAS Y CUCHILLAS:** afloramientos rocosos en ambiente glaciar-periglacial, sin cobertura edáfica o muy escasa, con perfil muy quebrado y salientes puntiagudos. Se utiliza preferentemente esta geofoma para designar afloramientos rocosos de las características descritas, que no presentan ningún rasgo morfológico específico desde el punto de vista funcional, dinámico o genético.

## -S-

**SALIENTE DE VERTIENTE DE MESA:** plataforma horizontal que sobresale del perfil de una *vertiente de mesa o meseta* y que suele corresponder con una intercalación en la serie sedimentaria de un paquete o nivel más resistente que los situados inmediatamente por encima y por debajo.

**SALITRAL MARINO:** áreas costeras naturales, poco profundas, de acumulación de agua salada. En ellas, la evaporación genera depósitos salinos que recubren su superficie.

**SIMA:** forma de conducción de las aguas subterráneas de desarrollo eminentemente vertical, abierta al exterior. Frecuente en regiones kársticas.

**SUPERFICIE ALTA:** superficie elevada con respecto a su entorno inmediato, de origen incierto o de difícil adscripción genética.

**SUPERFICIE ALTA DISECTADA:** *superficie alta*, en que la escorrentía superficial se muestra concentrada y se aprecia un grado de incisión de moderado a fuerte en dichas formas de drenaje.

**SUPERFICIE DE CHEVRON:** superficie de origen estructural, con una inclinación significativamente mayor que la *superficie de cuesta*, cuya geometría es coincidente con la de los estratos sobre los que se desarrolla.

**SUPERFICIE DE CONO DE DEYECCIÓN:** superficie correspondiente a un depósito fluvial con forma en planta que se aproxima a un segmento de cono; se extiende radialmente ladera abajo desde el punto en que el curso de agua abandona el área montañosa de la que procede el depósito. El término cono de deyección es equivalente al de abanico aluvial, al igual que el de cono de esparcimiento. En este proyecto, se reserva el término de cono de deyección para los aparatos de superficie reducida.

**SUPERFICIE DE CONO DE DEYECCIÓN DISECTADO:** *superficie de cono de deyección*, en que la escorrentía superficial se muestra concentrada y se aprecia un grado de incisión, de moderado a fuerte, en dichas formas de drenaje.

**SUPERFICIE DE CONO DE ESPARCIMIENTO:** superficie correspondiente a un depósito fluvial con forma en planta que se aproxima a un segmento de cono; se extiende radialmente ladera abajo desde el punto en que el curso de agua abandona el área montañosa de la que procede el depósito. El término cono de esparcimiento es equivalente al de abanico aluvial, al igual que el de cono de deyección. En este proyecto, se reserva el término de cono de esparcimiento para los aparatos de gran tamaño, como los que se desarrollan en los piedemontes de las Cordilleras Occidental y Real.

**SUPERFICIE DE CONO DE ESPARCIMIENTO DISECTADO:** *superficie de cono de esparcimiento*, en que la escorrentía superficial se muestra concentrada y se aprecia un cierto grado de incisión en dichas formas de drenaje.

**SUPERFICIE DE CONO DE ESPARCIMIENTO MUY DISECTADO:** *superficie de cono de esparcimiento*, en que se aprecia una alta densidad de formas de drenaje, con elevado grado de incisión.

**SUPERFICIE DE CUESTA:** superficie de origen estructural ligeramente inclinada, acorde con el buzamiento de los estratos sobre los que se desarrolla.

**SUPERFICIE DE CUESTA DISECTADA:** *superficie de cuesta* en que la escorrentía superficial se muestra concentrada y se aprecia un grado de incisión de moderado a fuerte en dichas formas de drenaje.

**SUPERFICIE DE CUESTA MARINA:** superficie ligeramente inclinada, acorde con el buzamiento de los estratos miopliocenos marinos sobre los que se desarrolla. Es una geoforma exclusiva de la región Costa.

**SUPERFICIE DE EROSIÓN:** aplanamiento, de carácter regional y heredado, resultante de los procesos de erosión y meteorización bajo condiciones climáticas y tectónicas relativamente estables. Estos aplanamientos cortan oblicuamente las estructuras geológicas del sustrato.

**SUPERFICIE DE MESA MARINA:** superficie de plana a ligeramente ondulada, elevada respecto al territorio circundante, desarrollada sobre materiales miopliocenos marinos horizontales, con cuya geometría es coincidente. Es una geoforma exclusiva de la región Costa.

**SUPERFICIE DE MESA MARINA DISECTADA:** *superficie de mesa marina* en que la escorrentía superficial se muestra concentrada y se aprecia un grado de incisión de moderado a fuerte en dichas formas de drenaje.

**SUPERFICIE DE MESA O MESETA:** superficie plana o ligeramente ondulada, elevada respecto al territorio circundante, desarrollada sobre rocas con estratificación horizontal, con cuya geometría es coincidente.

**SUPERFICIE DE MESA O MESETA DISECTADA:** *superficie de mesa o meseta* en que la escorrentía superficial se muestra concentrada y se aprecia un grado de incisión de moderado a fuerte en dichas formas de drenaje.

**SUPERFICIE DE MESETA VOLCÁNICA:** superficie plana u ondulada constituida por materiales volcánicos (con frecuencia de carácter lávico) y elevada respecto al entorno circundante.

**SUPERFICIE DE MESETA VOLCÁNICA DISECTADA:** *superficie de meseta volcánica* en que la escorrentía superficial se muestra concentrada y se aprecia un grado de incisión, de moderado a fuerte, en dichas formas de drenaje.

**SUPERFICIE DE RELLENO:** superficie de acumulación de sedimentos provenientes de los relieves circundantes. Presentan, por tanto, morfologías similares a las de una depresión y características propicias al desarrollo del endorreísmo.

**SUPERFICIE DISECTADA:** superficie con un grado de disección intermedio, de origen fluvial. Es una geoforma exclusiva de la región Costa, donde aparece asociada a una antigua llanura aluvial.

**SUPERFICIE DISECTADA, NIVEL INFERIOR:** superficie situada topográficamente por debajo de una *superficie de mesa o meseta*, labrada sobre un paquete o nivel de la misma secuencia sedimentaria que ésta. La escorrentía superficial se muestra concentrada y se aprecia un cierto grado de incisión en dichas formas de drenaje.

**SUPERFICIE HORIZONTAL:** superficie plana o ligeramente ondulada, próxima a la horizontal, de origen incierto o de difícil adscripción genética. Se utiliza, preferentemente, para indicar un rellano horizontal dentro de una ladera, a modo de hombrera.

**SUPERFICIE HORIZONTAL DISECTADA:** *superficie horizontal*, en que la escorrentía superficial se muestra concentrada y se aprecia un grado de incisión de moderado a fuerte en dichas formas de drenaje.

**SUPERFICIE INCLINADA:** superficie de perfil longitudinal rectilíneo y cierta inclinación, de origen incierto o de difícil adscripción genética. Se utiliza, preferentemente, para indicar una superficie de menor pendiente dentro de una ladera, a modo de hombrera inclinada; también para una forma de piedemonte sin posibilidad de adscripción a una geoforma más específica.

**SUPERFICIE INCLINADA DISECTADA:** *superficie inclinada*, en que la escorrentía superficial se muestra concentrada y se aprecia un grado de incisión de moderado a fuerte en dichas formas de drenaje.

**SUPERFICIE INTERVENIDA:** área alterada de forma artificial, en el que es imposible reconocer o asignar ninguna otra geoforma. Se incluyen en este término, especialmente, embalses y represas, canteras, excavaciones mineras o de otro tipo y rellenos diversos.

**SUPERFICIE MUY DISECTADA:** superficie con marcado grado de disección, de origen fluvial. Los cauces pueden llegar a encajarse en esta superficie, dando lugar a *barrancos, gargantas* y otras formas de incisión fluvial. Es una geoforma exclusiva de la región Costa, donde aparece asociada a una antigua llanura aluvial.

**SUPERFICIE ONDULADA LACUSTRE:** geoforma equivalente a *relieve lacustre ondulado*, pero localizada fuera de llanuras aluviales o terrazas fluviales.

**SUPERFICIE POCO DISECTADA:** superficie de origen fluvial, escasamente disectada, de plana a ondulada. Es una geoforma exclusiva de la región Costa, donde aparece asociada a una antigua llanura aluvial.

**SUPERFICIE VOLCÁNICA ONDULADA:** superficie de geometría ondulada, desarrollada sobre materiales volcánicos, independiente de la edad, tipo o génesis de los mismos.

**SUPERFICIES DE PLANAS A LIGERAMENTE ONDULADAS SOBRE CANGAHUA:** plataformas desarrolladas sobre depósitos piroclásticos, principalmente constituidos por cenizas volcánicas y lapilli del Cuaternario, incididas por barrancos que crean taludes y acantilados de muy fuerte inclinación. Son frecuentes en la zona septentrional del corredor interandino.

**SUPERFICIES PLANAS INTERVENIDAS:** con este término, exclusivo de la región Costa, se designa al área ocupada por camaroneras.

**SUPERFICIES Y PLANOS ESTRUCTURALES ORIGINADOS EN CAPAS PLEGADAS:** superficies cuya morfología está determinada por el plegamiento de las capas que conforman su sustrato.

## -T-

**TALUD DE DERRUBIOS:** fragmentos rocosos que cubren de forma continua una ladera o una parte considerable de ella. A veces se originan por coalescencia lateral de varios *conos de derrubios*.

**TERRAZA ALTA:** superficie plana de origen fluvial, que se corresponde con el segundo nivel de terraza por encima del *valle fluvial, llanura de inundación*.

**TERRAZA BAJA Y CAUCE ACTUAL (sobreexcavación del cauce en la llanura de inundación):** en este proyecto, se considera bajo esta denominación a la franja que bordea e incluye al canal o canales fluviales, sometida a continuos cambios, con alto contenido en bloques y cantos. Se denominan también lechos móviles y forman parte de las llanuras de inundación. Son zonas no aptas para el aprovechamiento agrícola. También se incluyen bajo este término a canales fluviales de considerable anchura, no limitados por geoformas directamente asociadas al drenaje canalizado (es decir, que no discurren en el interior de *valles fluviales/llanuras de inundación, valles en V, gargantas o encañonamientos*) y que, por tanto, son los únicos elementos con los que se puede identificar al medio aluvial actual.

**TERRAZA COLGADA:** superficie plana de origen fluvial, con la que se designa tanto a aquellos niveles de terrazas que están claramente desconectados del valle fluvial como a niveles de terrazas que están situados topográficamente por encima de la denominada *terrazza alta*.

**TERRAZA DE KAME:** acumulación de arenas y gravas, que dan lugar a una superficie plana y un abrupto, de canales que discurren entre la pared de un valle glaciar y el borde lateral del hielo.

**TERRAZA MEDIA:** superficie plana de origen fluvial, que se sitúa inmediatamente por encima del nivel máximo de las aguas de un río (*valle fluvial, llanura de*

*inundación*), como resultado de la incisión del mismo. Aunque puede ser considerada en sentido estricto como una terraza baja, en este proyecto se ha utilizado esta denominación para guardar coherencia con la denominación utilizada en trabajos previos, del que este proyecto es continuación.

**TERRAZAS ESCALONADAS:** bajo esta denominación se incluyen dos o más niveles de terrazas que, por su reducido tamaño, no se pueden diferenciar cartográficamente.

**TERRAZAS INDIFERENCIADAS:** superficies planas de origen fluvial, en las que no se puede determinar el nivel del que se trata (*terrazza media, terraza alta, o terraza colgada*) y que, por tanto, no se pueden clasificar en ningún otro tipo. Bajo esta denominación también se incluyen las terrazas erosivas o terrazas rocosas, un tipo particular de terraza labrada sobre material rocoso.

**TESTIGO DE CONO DE DEYECCIÓN:** parte aislada o separada de un cono de deyección, que no conserva la morfología en planta característica de los mismos (ver *superficie de cono de deyección*). Puede presentar diferentes grados de disección en superficie.

**TESTIGO DE CONO DE ESPARCIMIENTO:** parte aislada o separada de un cono de esparcimiento, o que ya no conserva la morfología en planta característica de los mismos (ver *superficie de cono de esparcimiento*). Puede presentar diferentes grados de disección en superficie.

**TESTIGO DE GLACIS DE ESPARCIMIENTO:** parte de un *glacis de esparcimiento*, que no conserva completa la superficie entre el relieve del que procede y la llanura con la que originalmente enlazaba. Puede presentar diferentes grados de disección en superficie.

**TOR:** tipo particular de *inselberg*, con bloques apilados y fragmentados, cuya morfología está controlada por los sistemas de fracturación del macizo rocoso. Son más frecuentes en rocas de tipo granítico, aunque también pueden llegar a aparecer en otras litologías.

## -V-

**VALLE CIEGO:** valle cuyo curso de agua superficial desaparece en un sumidero kárstico.

**VALLE EN SACO:** cabecera de valle, con aspecto de circo, en que el aporte de agua procede de un manantial kárstico.

**VALLE EN V:** valle fluvial con perfil transversal en forma de V, en que predomina la incisión vertical.

**VALLE FLUVIAL, LLANURA DE INUNDACIÓN:** franja de terreno asociada directamente a la dinámica fluvial y constituida por depósitos aluviales. Suele

discurrir en su interior un canal fluvial y el terreno que abarca está sometido, parcial o totalmente, a inundaciones con diferentes periodos de retorno.

**VALLE GLACIAR COLGADO:** valle glaciar en que la excavación producida por el hielo ha sido menor que la del valle glaciar principal en que desemboca o desembocaba, quedando su fondo a mayor altura.

**VALLE INDIFERENCIADO:** valle de fondo plano o de sección ligeramente en "U", con ausencia de dinámica fluvial permanente. Presenta un relleno de depósitos aluviales en los que el agua tiende a percolar y, en consecuencia, la escorrentía superficial tiene un escaso desarrollo.

**VERTIENTE ABRUPTA:** ladera con escasa disección y con pendiente habitualmente superior al 70%.

**VERTIENTE ABRUPTA CON FUERTE DISECCIÓN:** *vertiente abrupta*, en la que se aprecia una marcada disección en la totalidad o en gran parte de la geoforma.

**VERTIENTE ABRUPTA DE DERRAMES VOLCÁNICOS TABULARES:** tipo particular de *vertiente de meseta volcánica*, de perfil rectilíneo y pendiente pronunciada, que conecta tanto las zonas altas de Sierra con modelado glaciar -y los paisajes de Páramos- con las Vertientes externas de la Cordillera así como con las Vertientes y relieves superiores de las Cuencas Interandinas, con desniveles de hasta 400 metros.

**VERTIENTE DE CHEVRON:** ladera sobre la que culmina una *superficie de chevron*. Ambas geoformas están separadas por un *frente de chevron*, que puede ser o no mapeable.

**VERTIENTE DE CUESTA:** ladera sobre la que culmina una *superficie de cuesta*. Ambas geoformas están separadas por un *frente de cuesta*, que puede ser o no mapeable.

**VERTIENTE DE CUESTA MARINA:** ladera sobre la que culmina una *superficie de cuesta marina*. Ambas geoformas están separadas por un *escarpe de cuesta marina*, que puede ser o no mapeable.

**VERTIENTE DE LLANURA DE DEPÓSITOS FLUVIO-LACUSTRES:** escarpe o escalón morfológico que puede aparecer en una *llanura de depósitos fluvio-lacustres*.

**VERTIENTE DE LLANURA DE DEPÓSITOS VOLCÁNICOS:** escarpe o escalón morfológico que puede aparecer en una *llanura de depósitos volcánicos*.

**VERTIENTE DE MESA MARINA:** ladera sobre la que culmina una *superficie de mesa marina* o una *superficie de mesa marina disectada*. Ambas geoformas, vertiente y superficie, están separadas por un *escarpe de mesa marina*, que puede ser o no mapeable.

**VERTIENTE DE MESA O MESETA:** ladera sobre la que culmina una *superficie de mesa o meseta* o una *superficie de mesa o meseta disectada*. Ambas geoformas,

vertiente y superficie, están separadas por una *cornisa de mesa*, que puede ser o no mapeable.

**VERTIENTE DE MESETA VOLCÁNICA:** ladera culminada por una *superficie de meseta volcánica* o una *superficie de meseta volcánica disectada*. Ambas geoformas, vertiente y superficie, están separadas por una *cornisa de meseta volcánica*, que puede ser o no mapeable.

**VERTIENTE DE PLANICIE INTERMONTANA:** ladera que culmina en una *planicie intermontana*.

**VERTIENTE DE SUPERFICIE DE EROSIÓN:** ladera que culmina en una *superficie de erosión*.

**VERTIENTE DE SUPERFICIE DE RELLENO:** ladera de una *superficie de relleno*, formada por los mismos materiales de ella.

**VERTIENTE DE VALLE GLACIAR:** ladera de pendiente pronunciada, límite con el *fondo de valle glaciario*.

**VERTIENTE HETEROGÉNEA:** ladera de perfil mixto (cóncavo-convexo, rectilíneo-cóncavo, etc.) o irregular, escasamente disectada.

**VERTIENTE HETEROGÉNEA CON FUERTE DISECCIÓN:** ladera de perfil mixto (cóncavo-convexo, rectilíneo-cóncavo, etc.) o irregular, en la que se aprecia una marcada disección en la totalidad o en gran parte de la geoforma.

**VERTIENTE O ABRUPTO DE LLANURA ANTIGUA:** escarpe morfológico proporcionado por la antigua llanura aluvial de la región Costa. Está, por tanto, asociada a las geoformas *superficie poco disectada*, *superficie disectada* y *superficie muy disectada*.

**VERTIENTE O ABRUPTO DE TERRAZA:** se refiere al escarpe o escalón que caracteriza a cualquier tipo de terraza y que enlaza la superficie de un determinado nivel de terraza con el inmediatamente inferior o con la llanura aluvial.

**VERTIENTE RECTILÍNEA:** ladera de perfil longitudinal predominantemente rectilíneo, con escasa o nula disección.

**VERTIENTE RECTILÍNEA CON ABRUPTOS:** ladera de perfil longitudinal predominantemente rectilíneo, con presencia de una o más zonas de rotura de la pendiente, en las que se produce un incremento brusco de la inclinación general de la ladera.

**VERTIENTE RECTILÍNEA CON FUERTE DISECCIÓN:** ladera de perfil longitudinal predominantemente rectilíneo, en la que se aprecia una marcada disección en la totalidad o en gran parte de la geoforma.

**VERTIENTE RECTILÍNEA CON SALIENTES ROCOSOS:** ladera de perfil longitudinal predominantemente rectilíneo, en la que aparecen salientes rocosos dispersos que irregularizan la superficie de la vertiente.

**VERTIENTE ROCOSA:** ladera mayoritaria o totalmente rocosa, con muy baja presencia de suelo. No se incluyen en este término las vertientes rocosas de carácter estructural (ejemplos: *superficie de cuesta; superficie de chevron; barra o cresta estructural; resto de superficie estructural; superficies y planos estructurales originados en capas plegadas*).

**VESTIGIOS DE EDIFICIOS VOLCÁNICOS:** restos de estratovolcanes. El edificio volcánico es difícilmente reconocible o sólo se conserva una parte del mismo.

**-Y-**

**YARDANGS:** formas creadas por la erosión del viento en ambientes desérticos, que a veces se asemejan a las del casco de un barco invertido. De dimensiones muy variables, suelen presentarse agrupados, con sus ejes mayores paralelos a la dirección de los vientos dominantes. Se desarrollan en una gran variedad de sustratos litológicos e incluso en arenas eólicas.



## ANEXO IV. ATRIBUTOS DE LAS GEOFORMAS

En el presente anexo se recoge una síntesis de las características y rangos de los diferentes atributos que se asignan a todas y cada una de las geoformas. Los primeros (Región, Dominio Fisiográfico y Contexto Morfológico) se refieren al encuadre en que se localiza cada una de las geoformas, dentro del sistema jerárquico de relieve adoptado. El resto (génesis, atributos geológicos, morfológicos, morfométricos y relacionados con el drenaje) describen diferentes aspectos que caracterizan o son inherentes a la geoforma identificada.

Se han elaborado, a lo largo de la realización del proyecto, un conjunto de procedimientos y manuales que forman parte de la metodología de la temática de Geomorfología y están disponibles para su consulta. En dichos documentos se desarrollan y complementan, entre otros, diferentes aspectos contemplados en el presente anexo.

### **1. Atributos relacionados con el sistema de jerarquía del relieve: Región, Dominio Fisiográfico y Contexto Morfológico**

El relieve y el paisaje físico se pueden concebir a través de un sistema que, en función de la escala espacial de referencia, permite distinguir áreas o unidades con características comunes y diferenciables de las contiguas a dicha escala de observación.

El sistema de jerarquización establecido se basa en el trabajo "Los paisajes naturales del Ecuador. Las regiones y paisajes del Ecuador" (Winckell, 1997). A partir de él se han realizado las necesarias adaptaciones para conseguir un modelo coherente y eficaz para los objetivos del trabajo de cartografía geomorfológica y geopedológica.

Los órdenes de jerarquía establecidos, del más general al de mayor detalle, son Región, Dominio Fisiográfico y Contexto Morfológico. Las Geoformas, unidades básicas de mapeo, representan el vértice superior de esta jerarquía (Figura IV.1). La agrupación espacial de un conjunto de geoformas adyacentes con ciertas características comunes (cobertura o no de depósitos piroclásticos, predominio de un sustrato geológico común, tipo de modelado o génesis que presentan, etc.) configura un determinado contexto.

**Figura IV.1.** Órdenes del sistema de jerarquía adoptado y significado

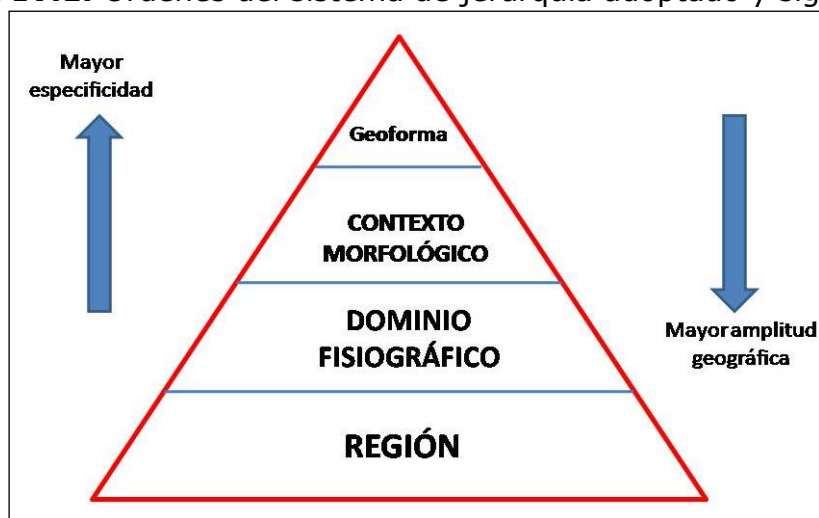

Fuente: CTN

Cada uno de estos órdenes o niveles se definen a continuación.

**Región:** Una Región, o sistema geoestructural, puede definirse como una gran unidad geomorfológica resultante de la evolución geológica y tectónica del área en que se encuadra, en la que se manifiestan características del medio físico comunes a todo el amplio territorio incluido en ella. Una Región, típicamente con una extensión del orden de  $10^4$  a  $10^5$  km<sup>2</sup>, presenta, a esa escala de análisis, particularidades del relieve condicionadas por las grandes estructuras geológicas (accidentes tectónicos y plegamientos mayores) y su evolución a lo largo del tiempo.

Las tres regiones del Ecuador continental son Costa, Sierra y Amazonía.

**Dominio Fisiográfico:** Unidad territorial, que agrupa uno o más Contextos Morfológicos, característica de un determinado ambiente morfoclimático (p. ej., ambiente glaciar-periglaciar) o sistema morfogenético (p.ej., volcánico, litoral, aluvial); su diferenciación también se establece, a menudo, en base a unidades tectónicas y estructurales (p.ej., vertientes externas de las cordilleras, paisajes estructurales, grandes sistemas de piedemonte). Representan, en definitiva, un tipo de características del relieve que se diferencian claramente del espacio adyacente y que se localizan en un marco geográfico definido, continuo y de considerable extensión, del orden de  $10^3$  a  $10^4$  km<sup>2</sup>.

Para el conjunto de la zona de estudio del proyecto, se han considerado ocho dominios fisiográficos en la región Costa, siete dominios fisiográficos en la región Sierra y tres dominios fisiográficos en la región Amazonía.

**Contexto Morfológico:** Territorio con características comunes en cuanto al tipo general de modelado y fisiografía, en el que suele predominar un tipo de sustrato geológico o de formación superficial y muy a menudo caracterizado complementariamente por la presencia generalizada o por la ausencia de cobertura piroclástica. Su extensión fluctúa en órdenes de magnitud de entre  $10^2$  a  $10^3$  km<sup>2</sup>.

Agrupan siempre a distintas geoformas, algunas de las cuales son más frecuentes o características del Contexto Morfológico definido. Los contextos pueden hacer referencia, por ejemplo, a vertientes o relieves estructurales sobre determinadas litologías, a construcciones de tipo estrato-volcán, a piedemontes proximales o piedemontes distales con o sin cobertura piroclástica, o a vertientes homogéneas sobre granitos sin cobertura piroclástica.

Los Contextos Morfológicos, incorporados para cada Dominio Fisiográfico, suponen un total de cincuenta y uno para el conjunto de la zona de estudio del proyecto.

En el Cuadro IV.1 se muestran todos los Contextos Morfológicos de cada Dominio Fisiográfico y Región.

**Cuadro IV.1.** Regiones, Dominios Fisiográficos y Contextos Morfológicos considerados en el área de estudio.

<b>REGIÓN SIERRA</b>	
<b>DOMINIO FISIOGRAFICO:VERTIENTES EXTERNAS DE LA CORDILLERA OCCIDENTAL</b>	
<b>CONTEXTOS MORFOLÓGICOS</b>	Relieves diversificados sobre materiales volcánicos antiguos, con cobertura piroclástica (Cordillera Occidental)
	Relieves diversificados sobre materiales volcánicos antiguos, sin cobertura piroclástica (Cordillera Occidental)
	Zonas deprimidas o abrigadas y primeras estribaciones de la vertiente occidental, sin cobertura piroclástica (Cordillera Occidental)
	Vertientes homogéneas sobre granitos y granodioritas, con cobertura piroclástica (Cordillera Occidental)
	Vertientes homogéneas sobre granitos y granodioritas, sin cobertura piroclástica (Cordillera Occidental)
	Vertientes de carácter estructural sobre rocas volcano-sedimentarias y metamórficas, con cobertura piroclástica (Cordillera Occidental)
	Cuencas deprimidas con relieves colinares sobre rellenos volcano-sedimentarios, con cobertura piroclástica (Cordillera Occidental)
	Relieves escarpados sobre rocas metamórficas, sin cobertura piroclástica (Cordillera Occidental)
	Relieves y estribaciones meridionales de la vertiente occidental, sin cobertura piroclástica (Cordillera Occidental)

<b>DOMINIO FISIOGRAFICO: VERTIENTES EXTERNAS DE LA CORDILLERA REAL</b>	
<b>CONTEXTOS MORFOLÓGICOS</b>	Relieves escarpados sobre rocas metamórficas, con cobertura piroclástica (Cordillera Real)
	Relieves escarpados sobre rocas metamórficas, sin cobertura piroclástica (Cordillera Real)
	Vertientes homogéneas sobre granitos y granodioritas, con cobertura piroclástica (Cordillera Real)
	Vertientes homogéneas sobre granitos y granodioritas, sin cobertura piroclástica (Cordillera Real)
<b>DOMINIO FISIOGRAFICO: CIMAS FRÍAS DE LAS CORDILLERAS OCCIDENTAL Y REAL</b>	
<b>CONTEXTOS MORFOLÓGICOS</b>	Paisajes glaciares
	Paisajes de páramo con modelado periglacial y huellas glaciares poco marcadas
	Paisajes de páramo con modelado eólico
	Relieves de los márgenes de las cimas frías
<b>DOMINIO FISIOGRAFICO: SISTEMA VOLCÁNICO</b>	
<b>CONTEXTOS MORFOLÓGICOS</b>	Vestigios de edificios volcánicos muy destruidos, difícilmente identificables
	Construcciones de tipo estrato-volcán y formas asociadas
<b>DOMINIO FISIOGRAFICO: VERTIENTES Y RELIEVES DE CUENCAS INTERANDINAS</b>	
<b>CONTEXTOS MORFOLÓGICOS</b>	Vertientes y relieves superiores de las cuencas interandinas, con cobertura piroclástica (Sierra Norte)
	Vertientes y relieves superiores de las cuencas interandinas, sin cobertura piroclástica (Sierras Central y Meridional)
	Macizos internos de la Sierra Sur sobre litología indiferenciada, sin cobertura piroclástica
	Macizos internos de la Sierra Sur sobre granitos y granodioritas, sin cobertura piroclástica
	Vertientes y relieves inferiores de las cuencas interandinas, con cobertura piroclástica. Sierra Norte
	Vertientes y relieves inferiores de las cuencas interandinas, sin cobertura piroclástica. Sierra Sur
<b>DOMINIO FISIOGRAFICO: RELIEVES DE FONDO DE CUENCAS INTERANDINAS</b>	
<b>CONTEXTOS MORFOLÓGICOS</b>	Relieves de fondo de cuencas interandinas con rellenos volcano-sedimentarios y piroclásticos
	Relieves de fondo de cuencas interandinas sin cobertura piroclástica

<b>DOMINIO FISIOGRAFICO: MEDIO ALUVIAL DE SIERRA</b>	
<b>CONTEXTO MORFOLÓGICO</b>	Medio aluvial de Sierra
<b>REGIÓN AMAZONÍA</b>	
<b>DOMINIO FISIOGRAFICO: ZONA SUBANDINA</b>	
<b>CONTEXTOS MORFOLÓGICOS</b>	Cordillera del Napo: paisajes estructurales, calcáreos y relieves periféricos, con cobertura de cenizas volcánicas
	Cordillera del Cutucú: relieves sobre rocas calcáreas y areniscas, con y sin formas estructurales. Sin cobertura de cenizas volcánicas
	Cordillera del Cóndor: relieves accidentados principalmente sobre granitos y modelado estructural sobre areniscas. Sin cobertura de cenizas volcánicas
	Corredores, depresiones (Cosanga, Limón-Gualaquiza y Zumba) y vertientes bajas marginales
	Estribaciones orientales subandinas: relieves sobre arcillas y areniscas (parcialmente fosilizadas por las formaciones de piedemonte)
<b>DOMINIO FISIOGRAFICO: AMAZONIA PERIANDINA</b>	
<b>CONTEXTOS MORFOLÓGICOS</b>	Piedemontes próximos, con cobertura de cenizas volcánicas recientes
	Piedemontes distales, sin cobertura de cenizas volcánicas
	Colinas periandinas occidentales
	Colinas periandinas orientales
<b>DOMINIO FISIOGRAFICO: MEDIO ALUVIAL AMAZÓNICO</b>	
<b>CONTEXTO MORFOLÓGICO</b>	Medio aluvial amazónico
<b>REGIÓN COSTA</b>	
<b>DOMINIO FISIOGRAFICO: RELIEVES ESTRUCTURALES SOBRE SEDIMENTOS Terciarios</b>	
<b>CONTEXTO MORFOLÓGICO</b>	Mesas muy disectadas y restos de relieves tabulares sobre limolitas y areniscas culminantes
<b>DOMINIO FISIOGRAFICO: GRAN CONO TABULAR DE LA LLANURA COSTERA Y LLANURA ALUVIAL ANTIGUA</b>	
<b>CONTEXTOS MORFOLÓGICOS</b>	Gran cono tabular de la llanura costera
	Testigos disectados de depósitos aluviales encaramados
	Llanura aluvial antigua
	Superficies onduladas y transición a la llanura aluvial reciente

<b>DOMINIO FISIOGRAFICO: PIEDEMONTE ANDINO OCCIDENTAL</b>	
<b>CONTEXTOS MORFOLÓGICOS</b>	Conos de esparcimiento y formas de piedemonte proximales, en contacto con la vertiente andina occidental
	Conos de esparcimiento y formas de piedemonte distales, planos a poco disectados
<b>DOMINIO FISIOGRAFICO: PIEDEMONTE COSTERO</b>	
<b>CONTEXTO MORFOLÓGICO</b>	Glacis de los piedemontes costeros
<b>DOMINIO FISIOGRAFICO: BAJA LLANURA ALUVIAL INUNDABLE DE LA COSTA</b>	
<b>CONTEXTO MORFOLÓGICO</b>	Llanura aluvial reciente
<b>DOMINIO FISIOGRAFICO: MEDIO ALUVIAL COSTERO</b>	
<b>CONTEXTO MORFOLÓGICO</b>	Medio aluvial costero
<b>DOMINIO FISIOGRAFICO: CORDILLERAS COSTERAS SOBRE ROCAS VOLCÁNICAS ANTIGUAS</b>	
<b>CONTEXTO MORFOLÓGICO</b>	Cerros testigos de la llanura aluvial reciente
<b>DOMINIO FISIOGRAFICO: MEDIO LITORAL</b>	
<b>CONTEXTOS MORFOLÓGICOS</b>	Llanura y depresión costera de Arenillas
	Formas y depósitos fluvio-marinos

Fuente: CTN, basada en Winckell, 1997

Cada uno de los Contextos Morfológicos definidos pertenece a un solo Dominio Fisiográfico. Y, a su vez, cada Dominio Fisiográfico, está incluido en una sola región. De esta forma, determinando el Contexto Morfológico en que se incluye un conjunto de geoformas espacialmente contiguas quedan directamente asignados los niveles superiores de la jerarquía.

Tres aspectos deben tenerse especialmente en cuenta para la delimitación de un Contexto Morfológico:

- Muchas geoformas no son exclusivas de un Contexto Morfológico concreto (p.ej., coluviones, vertientes, formas poligénicas, etc.).
- Aunque hay formas más características y/o abundantes de un determinado contexto (p.ej., formas y depósitos glaciares en *Paisajes glaciares* o en *Paisajes de páramo con modelado glaciar y huellas glaciares poco marcadas*), pueden aparecer en otros Contextos Morfológicos (en el caso anterior, por ejemplo, por tratarse de formas paleoclimáticas heredadas).
- Los contextos morfológicos se conciben como áreas de continuidad cartográfica, favoreciendo que no existan "islas" pequeñas de otros Contextos Morfológicos en su interior.

El último escalón en esta jerarquía, de menor amplitud geográfica y mayor especificidad en su definición, está ocupado por el orden correspondiente a las geoformas.

Una **Geoforma** (o Unidad Geomorfológica) se puede definir como una porción del territorio, identificable con respecto a las de su entorno inmediato desde el punto de vista perceptivo, que presenta características homogéneas en cuanto a su génesis (procesos formadores), morfología (forma del terreno), morfometría (o análisis cuantitativo del relieve: pendiente, desnivel relativo, longitud de vertiente), procesos morfodinámicos actuantes y material constitutivo (formación geológica o depósito superficial sobre la que se asienta).

Son las unidades básicas de mapeo. El tamaño mínimo para su representación es de 1 hectárea, con órdenes típicos de magnitud de entre 5 a 10 hectáreas hasta  $10^2$  km<sup>2</sup> para las geoformas mayores.

Una Geoforma debe cumplir con los siguientes requisitos:

- Es fácilmente reconocible, tanto a partir de imágenes aéreas adecuadas que permitan la visión tridimensional como en el propio terreno.
- Sus límites representan cambios netos en las características del relieve o, cuando no son suficientemente claros, se determinan a partir del cambio en ciertos parámetros que no siempre tienen expresión en la morfología (formaciones geológicas subyacentes, por ejemplo).
- Sus dimensiones son convenientes para la escala del mapa y para el estudio edafológico posterior, de tal manera que proporcionan una información adecuada para este objetivo y no se crean multitud de recintos o polígonos de escaso significado.

Ejemplos de geoformas (o unidades geomorfológicas) son: valle en V; superficie de cono de esparcimiento; relieve lacustre ondulado; coluvión reciente; fondo de valle glaciar; rampa de piedemonte de cono volcánico; cordón litoral; aplanamiento kárstico; colinas en media naranja; manto eólico; superficie de cuesta; relieve colinado medio; superficie horizontal disectada; superficie intervenida.

### 1.1. Justificación del sistema de jerarquía de relieve adoptado

Los órdenes de jerarquía adoptados suponen un cambio con respecto a la sistemática llevada a cabo en la cartografía geomorfológica realizada por el Instituto Espacial Ecuatoriano, IEE (exCLIRSEN), cuyos trabajos son predecesores de éste. Dicho organismo, para encuadrar las geoformas en un nivel superior de cierta homogeneidad, sólo consideró a las que denominó Unidades Ambientales, sin otros niveles o escalones. La modificación llevada a cabo en el presente proyecto supone una estructuración de la información geomorfológica en varios niveles jerárquicos (Contexto Morfológico, Dominio Fisiográfico y Región), que atienden a una categorización del relieve en función de la escala de análisis y que, por tanto, contribuye a una mejor comprensión del mismo.

Por otra parte, aunque las anteriormente denominadas Unidades Ambientales equivalen, en algunos casos, a los designados en este trabajo como Contextos Morfológicos (por ejemplo, Relieves de los márgenes de las cimas frías era una Unidad Ambiental y ahora es considerado un Contexto Morfológico, con idéntico nombre), existen otras situaciones en que dichas Unidades Ambientales parecen ajustarse mejor a una categoría de mayor amplitud geográfica, el Dominio Fisiográfico. Es el caso, por ejemplo, de la Unidad Ambiental Vertientes externas de la Cordillera Real, que en este trabajo ya es tratado como Dominio Fisiográfico, en el que se incluyen cuatro diferentes Contextos Morfológicos.

## 2. Atributo relacionado con la génesis de la geoforma

El grupo genético indica el tipo general de modelado característico de cada tipo de geoforma. Una denominación de geoforma siempre se atribuye, por tanto, a un determinado grupo genético.

Las principales características de los trece grupos genéticos se sintetizan en el Cuadro IV.2.

**Cuadro IV.2.** Grupos genéticos y características de los mismos

GRUPO GENÉTICO	CARACTERÍSTICAS GENERALES
Fluvial	Formas y depósitos ligados a ríos y al flujo de agua habitualmente encauzada. También se incluyen formas resultantes de la erosión generalizada por agua
Fluvio-lacustre	Formas y depósitos ligados a lagos, lagunas y áreas endorreicas, incluyendo depresiones con acumulación de agua esporádica, temporal o permanente
Laderas	Formas y depósitos relacionados con la evolución y dinámica de las laderas o vertientes
Glaciar y periglacial	Formas y depósitos producidos por la acumulación de hielo (glaciares) y en las zonas de su periferia o en las que dominan los ciclos de hielo y deshielo del terreno y/o la existencia de permafrost (periglaciares)
Volcánico	Formas y depósitos tanto asociados directa o indirectamente a edificios volcánicos recientes como relieves que aparecen sobre sustrato volcánico
Marino	Formas y depósitos relacionados tanto con la dinámica litoral actual y reciente, como formas relacionadas con depósitos marinos antiguos
Kárstico	Formas desarrollados principalmente sobre rocas calcáreas (calizas, dolomías, calcarenitas) y evaporítico-salinas, con un característico modelado
Meteorización	Formas características producto de una intensa meteorización química
Eólico	Formas y depósitos producidos por la acción del viento
Estructural	Modelados resultantes de la interacción entre los diversos procesos erosivos y la litología y estructura de las rocas

Tectónico-erosivo	Formas sin rasgos característicos (geofomas banales), no ligadas a ningún sustrato litológico concreto, de cierta extensión y continuidad. Las geofomas incluidas en este grupo han sido modeladas por una erosión relativamente uniforme en su conjunto, generalmente sobre materiales que habían sido con anterioridad elevados tectónicamente
Poligénicas	Formas y depósitos que tienen su origen en dos o más grupos genéticos o que son de difícil adscripción a uno de ellos
Otras	Se incluyen en este grupo geofomas de definición poco precisa, difícilmente representables por sus propias características y modo de aparición o áreas de fuerte intervención antrópica que impiden reconocer la geofoma original o representarla

Fuente: CTN

### 3. Atributos geológicos: formación geológica y litología

Una *formación geológica* (sensu stricto) es una unidad litoestratigráfica constituida por un conjunto de rocas claramente diferenciables de las adyacentes o próximas por sus características litológicas, suficientemente distintivas como para permitir esa diferenciación. Las *formaciones geológicas* (sensu stricto) se definen en su localidad tipo (de donde, generalmente, reciben su nombre: Formación Tarqui, Formación Tena). Además de caracterizarlas por la litología, se describe su contenido paleontológico si es el caso (que permitirá encuadrarlas en la escala cronoestratigráfica), potencia, extensión y variación lateral, así como sus relaciones con otras formaciones geológicas supra e infrayacentes.

La unión de dos o más *formaciones geológicas* contiguas asociadas, que presentan un cierto número de características litológicas comunes, se denomina *grupo* (sensu stricto). Las *formaciones geológicas*, por su parte, se pueden dividir, total o parcialmente, en unidades de rango menor, llamadas *miembros*.

Cuando estos cuerpos rocosos, a pesar de que hayan podido ser considerados por algunos autores como *formaciones geológicas*, *miembros* o *grupos*, no cumplen con los criterios seguidos internacionalmente para considerarlos bajo tales denominaciones, la tendencia es utilizar el término genérico de "unidad".

En este trabajo se considera el término "formación geológica" en sentido amplio, o informal: se incluyen en esta categoría general las *formaciones geológicas*, *grupos* y "unidades" que así fueron consideradas en la cartografía geológica utilizada como referencia o insumo principal (cartografía geológica 1:100.000 o 1:250.000 proporcionada por el INIGEMM al inicio de este proyecto, en febrero de 2014).

También se incluyen bajo esta categoría diferentes tipos de *formaciones* o *depósitos superficiales*: una formación o depósito superficial es un cuerpo sedimentario, de espesor limitado, normalmente del orden de la decena de metros, que recubre el sustrato geológico, sin guardar relación geométrica con él; habitualmente están poco

o nada consolidados y/o compactados y pertenecen al Cuaternario (<1,8 millones de años). Ejemplos de formaciones superficiales son: depósitos aluviales; depósitos coluviales; depósitos glacio-lacustres. Otras formaciones superficiales pueden denominarse, incluso, con el nombre de una localidad o topónimo donde aparecen y su litología o tipo litológico dominante (por ejemplo, ceniza del Tungurahua o volcano-sedimentos del Quilotoa).

Bajo estas consideraciones, para toda el área de estudio se han establecido un total de 236 formaciones geológicas (en sentido amplio del término) para el total del área de estudio. A cada una de estas formaciones se les ha asociado una descripción litológica, de acuerdo a la que aparece en las cartografías geológicas anteriormente referidas, completando y contrastando dicha descripción con los principales léxicos estratigráficos del país disponibles en el momento de establecer estas relaciones (Bristow y Hoffstetter, 1977; Duque, 2000).

La asignación de los atributos "formación geológica" y "litología" se realiza, por tanto, a través del primero de estos atributos. Aunque la referencia principal es la cartografía geológica 1:100.000 (o 1:250.000) del INIGEMM u organismos predecesores, también se utilizan como insumos otras cartografías geológicas (ver apartado 2.2.1.2. Insumos complementarios, de la Memoria) cuando se deduce que éstas son de mejor calidad o precisión. Asimismo, se realizan modificaciones cuando existen evidencias, en campo o mediante la propia fotointerpretación, de una "formación geológica" concreta diferente a la proporcionada por cualquiera de los insumos geológicos.

En el Cuadro IV.3 se muestran algunos ejemplos de formaciones geológicas o depósitos superficiales, con el código asignado y la descripción del tipo de roca o sedimento.

**Cuadro IV.3.** Ejemplos de formaciones geológicas o depósitos superficiales, símbolos asignados y descripción litológica correspondiente

<b>FORMACIÓN GEOLÓGICA O DEPÓSITO SUPERFICIAL</b>	<b>(*)</b>	<b>DESCRIPCIÓN DEL TIPO DE ROCA O SEDIMENTO</b>
Depósitos de ladera	<b>Q<sub>dl</sub></b>	Gravas y bloques de angulosos a subangulosos, con o sin mezcla irregular y en proporciones variables de elementos finos (limos, arcillas y arenas)
Volcano-sedimentos del Quilotoa	<b>Q<sub>dvQ</sub></b>	Tobas bien estratificadas, con frecuente carácter lacustre y alternantes con cenizas y lapilli
Conglomerados Zarapullo	<b>P<sub>za</sub></b>	Guijarros y cantos rodados pobremente estratificados en matriz areno-limosa
Formación Borbón	<b>PI<sub>B</sub></b>	Areniscas de grano grueso en bancos, con intercalaciones de argilita y conglomerados en la base
Formación Mangán	<b>Mio<sub>Mn</sub></b>	Limolitas, lutitas y areniscas de grano fino interestratificadas; lutitas con vetas de carbón; areniscas de grano grueso y conglomeráticas
Formación Playa Rica	<b>Ole<sub>r</sub></b>	Lutitas grises o negras laminadas, con intercalaciones de areniscas
Formación Ostiones	<b>Eo<sub>os</sub></b>	Lutitas duras, grises a pardas; tobas y arcillas silíceas hacia muro
Formación Tiyuyacu	<b>Pal<sub>Ty</sub></b>	Conglomerado de cuarzo, lutita y chert en matriz areno-limosa; areniscas con intercalaciones de lutitas rojas, grises y verdes
Grupo Alamor	<b>M<sub>al</sub></b>	Lutitas, areniscas, arcillas y limos estratificados, localmente con ligero metamorfismo
Batolito de Zamora	<b>J<sub>abs</sub></b>	Granitoides
Unidad Piedras	<b>Pz<sub>pi</sub></b>	Anfibolitas gneísicas de grano fino a grueso y esquistos verdes
Granito de Abitagua	<b>IN G<sub>Ab</sub></b>	Granito (monzogranito de biotita, de grano grueso y color rosado)
Gabro	<b>IN G<sub>a</sub></b>	Gabro

Fuente: CTN, a partir de: cartografías geológicas oficiales 1: 100.000 y 1:250.000 del INIGEMM y organismos predecesores; Bristow y Hoffstetter, 1977

**(\*) Nota:** Los símbolos empleados para cada una de las formaciones geológicas o depósitos superficiales no tienen carácter oficial, aunque para ello se ha tenido en cuenta la simbología utilizada en publicaciones de amplio reconocimiento y uso: hojas geológicas 1:100.000 y 1:250.000 publicadas por el INIGEMM u organismos predecesores y Léxico estratigráfico del Ecuador (Bristow y Hoffstetter, 1977). Especialmente para depósitos superficiales y otros

grupos litológicos que no tienen reconocimiento de formación, así como para ciertas formaciones geológicas, se ha acordado la adopción de códigos propios, siguiendo criterios análogos a los utilizados en dichos trabajos de referencia.

En los códigos la primera o primeras letras hacen referencia a la edad: Q= Cuaternario, P=Pleistoceno, Pl=Plioceno, Mio=Mioceno, Oli=Oligoceno, Eo= Eoceno, Pal=Paleoceno, K=Cretácico, J=Jurásico, Pz=Paleozoico, mientras que los subíndices se refieren al tipo de depósito superficial (dl=depósitos de ladera; dvQ=depósitos volcánicos del Quilotoa) o al nombre de la "formación geológica" (za=Zarapullo; Bb=Borbón; Mn=Mangán, etc.). Los símbolos que inician su denominación con IN se refieren a cuerpos intrusivos sin asignación de edad.

#### 4. Atributos morfológicos: forma de la cima, de la vertiente y del valle

Los atributos morfológicos, de carácter descriptivo, hacen referencia a variables que ayudan a describir la forma del relieve de la unidad geomorfológica delimitada. Se incluyen los siguientes (Cuadro IV.4):

- Forma de la cima
- Forma de la vertiente
- Forma del valle

**Cuadro IV.4.** Categorías de formas de cima, vertiente y valle

FORMA DE LA CIMA	FORMA DE LA VERTIENTE	FORMA DEL VALLE
Aguda	Cóncava	En U
Redondeada	Convexa	En V
Plana	Rectilínea	Plano
Otras	Mixta	Otras
No Aplicable	Irregular	No Aplicable
	Otras	
	No Aplicable	

Fuente: CLIRSEN, 2012

## 5. Atributos morfométricos: desnivel relativo, longitud de vertiente y pendiente

Los atributos morfométricos se refieren a variables susceptibles de medida y que contribuyen a caracterizar el recinto o polígono identificado desde el punto de vista del análisis cuantitativo del relieve que proporciona la geoforma. Los atributos de este tipo son:

- Desnivel relativo
- Longitud de vertiente
- Pendiente

La asignación de todos estos atributos está automatizada, tal como se explica en el documento "Atributos de las geoformas, asignación de atributos y sistema de validación", en base a los datos que proporciona el MDT. No obstante, el fotointérprete los puede modificar si considera que no se ajustan a lo observado o son de carácter anómalo o inexacto.

El *desnivel relativo* corresponde a la altura existente entre la parte más baja, generalmente el cauce de los ríos, quebradas o incisiones (nivel base) y la parte más alta de las unidades geomorfológicas (CLIRSEN, 2012). Las categorías o rangos establecidos son las que se muestran en el Cuadro IV.5.

**Cuadro IV.5.** Categorías de desnivel relativo

CLASE	DESNIVEL RELATIVO
1	0 - 5 m
2	>5 - 15 m
3	>15 - 25 m
4	>25 - 50 m
5	>50 - 100 m
6	>100 - 200 m
7	>200 - 300 m
8	>300 m
NO APLICABLE	

Fuente: CLIRSEN, 2012

La *longitud de vertiente* corresponde a la distancia inclinada existente entre la parte más alta y la más baja de una unidad geomorfológica (IEE, 2012). Las categorías o rangos establecidos se muestran en el Cuadro IV.6.

**Cuadro IV.6.** Categorías de longitud de vertiente

CLASE	TIPO	LONGITUD DE VERTIENTE
1	Muy corta	< 15 m
2	Corta	>15-50 m
3	Moderadamente larga	>50-250 m
4	Larga	>250-500 m
5	Muy larga	>500 m
NO APLICABLE		

Fuente: CLIRSEN, 2012

La *pendiente* es el grado de inclinación de las geoformas, con relación a la horizontal, expresado en porcentaje (IEE, 2012). Se han establecido diez clases o rangos de pendientes de pendiente (Cuadro IV. 7).

**Cuadro IV.7.** Categorías de pendiente

CLASE	TIPO	PENDIENTE (%)
1	Plana	0-2
2	Muy suave	>2 - 5
3	Suave	>5 - 12
4	Media	>12 - 25
5	Media a fuerte	>25 - 40
6	Fuerte	>40 - 70
7	Muy fuerte	>70 - 100
8	Escarpada	> 100 - 150
9	Muy escarpada	> 150 - 200
10	Abrupta	> 200
NO APLICABLE		

Fuente: CLIRSEN, 2012

## 6. Atributos relacionados con el drenaje

Son dos las variables o atributos que se refieren al drenaje: la forma de drenaje y la densidad de drenaje. Ambas variables proporcionan información indirecta sobre el sustrato (litología y estructura) y/o el tipo de modelado al que está, o ha estado, sometida la geoforma. Las categorías consideradas para cada uno de estos atributos se recogen en los Cuadros IV.8 y IV.9.

La forma de drenaje se asigna por fotointerpretación, mientras que la densidad de drenaje (relación entre la longitud total de cauces que atraviesan un área dada y la

superficie de dicha área: Horton, 1945; Strahler, 1952; Strahler, 1954) se obtiene automáticamente.

Las herramientas para generar la red de drenaje son ArcGIS 10, ArcHydro y ETGeowizard.

**Cuadro IV.8.** Categorías de tipo de drenaje

<b>TIPOS DE DRENAJE</b>
Dendrítico
Subdendrítico
Anastomosado
Meándrico
Paralelo
Enrejado
Rectangular
Angular
Radial
Asimétrico
Subparalelo
Pinnado
Otras
No Aplicable

Fuente: CLIRSEN, 2012

**Cuadro IV.9.** Categorías de densidad de drenaje

<b>CLASE O TIPO</b>	<b>DENSIDAD</b>
Drenaje grueso (baja densidad)	<5 km/km <sup>2</sup>
Drenaje medio (media densidad)	5-12 km/km <sup>2</sup>
Drenaje fino (alta densidad)	>12 km/km <sup>2</sup>
NO APLICABLE	

Fuente: CTN

## Bibliografía citada en el anexo

Bristow, C.R., y Hoffstetter, R., 1977. Lexique Stratigraphique International, vol. V. Amérique Latine, Fasc. 5 a 2: Ecuador. *Centre National de la Recherche Scientifique (CNRS)*. París, 410 p.

CLIRSEN, 2012. Proyecto: "Generación de Geoinformación para la gestión del territorio a nivel nacional, escala 1:25.000". Geomorfología. Metodología (versión 2012). *Informe no publicado*. Quito, 36 p.

CODIGEM-BGS (Corporación de Desarrollo e Investigación Geológico Minero Metalúrgica; British Geological Survey), 1993. Mapa Geológico del Ecuador, esc. 1:1.000.000. *CODIGEM*. Quito.

DGGM-IGS (Dirección General de Geología y Minas; Institute of Geological Sciences), 1982. Mapa Geológico del Ecuador, esc. 1:1.000.000. *DGGM*. Quito.

Duque, P., 2000. Léxico Estratigráfico del Ecuador. *CODIGEM*. Quito, 102 p.

Horton, R.E., 1945. Erosional development of streams and their drainage basis; hydrophysical approach to quantitative morphology. *Geol. Soc. Am. Bull.*, 56, 275-370.

Strahler, A.N., 1952. Hypsometric (area-altitude) analysis of erosional topography. *Geol. Soc. Am. Bull.*, 63, 1117-1142.

Strahler, A.N., 1954. Statistical analysis in geomorphic research. *J. Geology*, 62, 1-25.

Winckell, A. (coordinador), 1997. Los paisajes naturales del Ecuador: las regiones y paisajes del Ecuador. *CEDIG, IPGH, ORSTOM, IGM*. Quito, 416 p. + mapa esc. 1:1.000.000.