

MEMORIA TÉCNICA

GEOMORFOLOGÍA

CANTÓN ZARUMA

PROYECTO:

**“LEVANTAMIENTO DE CARTOGRAFÍA TEMÁTICA ESCALA
1:25.000, LOTES 1 y 2”**

Abril de 2015

PERSONAL PARTICIPANTE

Unidad MAGAP-PRAT, SIGTIERRAS:

José Duque
Sandra González
Xavier Andrade
Óscar Garzón

Consortio TRACASA-NIPSA:

Responsables:

Joaquín del Val
Idurre Barinagarrementería

Memoria:

Javier Reina
Juan Agustín Núñez
Fernando Guerrero
Marta San Segundo
Anna Bordetas
Baldomer Corderroure
Jorge Navarro
Oriol Pedraza
Lorena Piedra

Fotointérpretes:

Sergio Andrade
Lucía Avilés
Anna Bordetas
Leonardo Calle
Baldomer Corderroure
Yetzabel Flores
Jorge Navarro
Juan Agustín Núñez
Katia Olivos
Oriol Pedraza
Isaac Pérez
Lorena Piedra
Anna Pibernat
Javier Reina
Angélica Robles
Mariana de J. Yaguana

FISCALIZACIÓN realizada por la Asociación ACOTECNIC - INGEOMATICA

ÍNDICE

I.	INTRODUCCIÓN	1
1.1.	El Proyecto de Cartografía Temática de Ecuador	2
1.2.	Objetivos	3
1.2.1.	Objetivos generales del proyecto	3
1.2.2.	Objetivos del estudio geomorfológico	3
1.3.	Antecedentes de este estudio	4
II.	METODOLOGÍA	5
2.1.	Características del producto esperado	5
2.2.	Etapas metodológicas.....	5
2.2.1.	Recopilación de información	6
2.2.1.1.	Insumos básicos: MDT, ortofotos y otras imágenes	6
2.2.1.2.	Insumos complementarios	6
2.2.2.	Fotointerpretación	7
2.2.2.1.	<i>Software</i> empleado	8
2.2.3.	Fase de campo	9
2.2.3.1.	Criterios para la validación en campo	9
2.2.3.2.	Validación y adquisición de datos de campo	9
2.2.4.	Integración de datos y adecuación cartográfica final	9
2.2.5.	Mapa y leyenda	10
2.2.5.1.	Explicación de la leyenda	10
2.2.5.2.	Esquemas: Relieve y Paisaje (Contextos Morfológicos), Esquema Geológico y Pendientes	12
2.3.	Control de calidad.....	13
2.4.	Insumos utilizados para la cartografía geomorfológica del cantón	14
III.	RESULTADOS.....	16
3.1.	Levantamiento de información.....	16
3.2.	Regiones y Dominios Fisiográficos.....	16
3.2.1.	Dominio Fisiográfico Cimas frías de las Cordilleras Occidental y Real	18
3.2.2.	Dominio Fisiográfico Vertientes externas de la Cordillera Occidental	18
3.2.3.	Dominio Fisiográfico Vertientes y relieves de Cuencas Interandinas.....	18
3.2.4.	Dominio Fisiográfico Relieves de fondo de Cuencas Interandinas	19
3.2.5.	Dominio Fisiográfico Medio aluvial de Sierra	19
3.3.	Contextos morfológicos	20
3.3.1.	Paisajes glaciares	21

3.3.2. Paisajes de páramo con modelado periglaciario y huellas glaciares poco marcadas	21
3.3.3. Relieves de los márgenes de las cimas frías	21
3.3.4. Relieves diversificados sobre materiales volcánicos antiguos, sin cobertura piroclástica (Cordillera Occidental).....	22
3.3.5. Vertientes homogéneas sobre granitos y granodioritas, sin cobertura piroclástica (Cordillera Occidental).....	22
3.3.6. Relieves escarpados sobre rocas metamórficas, sin cobertura piroclástica (Cordillera Occidental)	23
3.3.7. Zonas deprimidas o abrigadas y primeras estribaciones de la vertiente occidental, sin cobertura piroclástica (Cordillera Occidental).....	23
3.3.8. Vertientes y relieves superiores de las cuencas interandinas, sin cobertura piroclástica (Sierras Central y Meridional).....	23
3.3.9. Vertientes y relieves inferiores de las cuencas interandinas, sin cobertura piroclástica. Sierra Sur.....	24
3.3.10. Relieves de fondo de cuencas interandinas sin cobertura piroclástica	24
3.3.11. Medio aluvial de Sierra.....	24
3.4. Geformas y formaciones geológicas presentes en el cantón	25
3.5. Descripción de geformas	31
3.5.1. Fluvial	31
3.5.1.1. Valle fluvial, llanura de inundación (F1)	31
3.5.1.2. Terraza baja y cauce actual (sobrexexcavación de cauce en llanura de inundación) (F2)	31
3.5.1.3. Valle en V (E1)	31
3.5.1.4. Barranco (E2)	32
3.5.1.5. Encañonamiento (E4).....	32
3.5.2. Laderas	32
3.5.2.1. Vertiente rectilínea (Lr1).....	32
3.5.2.2. Vertiente rectilínea con fuerte disección (Lr2).....	33
3.5.2.3. Vertiente rectilínea con salientes rocosos (Lr3).....	33
3.5.2.4. Vertiente rectilínea con abruptos (Lr4)	34
3.5.2.5. Vertiente abrupta (La1).....	34
3.5.2.6. Vertiente abrupta con fuerte disección (La2)	34
3.5.2.7. Vertiente heterogénea (Lh1)	35
3.5.2.8. Vertiente rocosa (Lh3).....	35
3.5.2.9. Vertiente heterogénea con fuerte disección (Lh4)	36
3.5.2.10. Morfología abollada (Lh5).....	36
3.5.2.11. Escarpe de deslizamiento (Lh6)	37
3.5.2.12. Coluvión reciente (Col1)	37
3.5.2.13. Coluvión antiguo (Col2)	37
3.5.2.14. Macrocoluvión (Col3).....	38
3.5.2.15. Depósitos de deslizamiento, masa deslizada (Ld1)	38
3.5.3. Glaciar y periglaciario	39
3.5.3.1. Circo glaciar (Gf1)	39

3.5.3.2. Cubeta glaciar (Gf2).....	40
3.5.3.3. Fondo de valle glaciar (Gf3)	40
3.5.3.4. Vertiente de valle glaciar (Gf4).....	40
3.5.3.5. Depósito glaciar modelado por acción fluvial (Gd6)	40
3.5.3.6. Afloramientos rocosos en ambiente periglaciar (Gp3)	41
3.5.4. Volcánico	41
3.5.4.1. Relieve volcánico colinado medio (Rv9)	41
3.5.4.2. Relieve volcánico colinado alto (Rv10).....	41
3.5.4.3. Relieve volcánico colinado muy alto (Rv11).....	42
3.5.4.4. Relieve volcánico montañoso (Rv12)	42
3.5.5. Estructural.....	42
3.5.5.1. Relieves escalonados en capas inclinadas (Ei8).....	42
3.5.6. Tectónico-erosivo	43
3.5.6.1. Relieve colinado alto (Rt5).....	43
3.5.6.2. Relieve colinado muy alto (Rt6).....	43
3.5.6.3. Relieve montañoso (Rt7)	44
3.5.7. Poligénicas.....	44
3.5.7.1. Coluvio-aluvial antiguo (Coa2)	44
3.5.7.2. Superficie inclinada (Si2)	44
3.5.7.3. Superficie inclinada disectada (Si3).....	45
3.5.7.4. Superficie alta (Sa1)	45
3.5.7.5. Interfluvio de cimas redondeadas (Ar1).....	46
3.5.7.6. Interfluvio de cimas estrechas (Ar2)	46
3.5.7.7. Macizo rocoso (Sdv1)	47
3.5.8. Otros	47
3.5.8.1. Superficie intervenida (O5)	47
IV. RESUMEN Y CONCLUSIONES	48
V. BIBLIOGRAFÍA	51
5.1. Referencias generales	51
5.2. Bibliografía citada	52

ANEXO I. MODELO DE FICHA DE CAMPO

ANEXO II. CÓDIGOS DE FICHAS DE CAMPO LEVANTADAS EN EL CANTÓN

ANEXO III. GLOSARIO DE GEOFORMAS

ANEXO IV. ATRIBUTOS DE LAS GEOFORMAS

LISTA DE CUADROS

Cuadro 2.1. Grupos genéticos y subgrupos en que se encuadran las geoformas	10
Cuadro 2.2. Índice de cartas topográficas utilizadas para el cantón Zaruma	15
Cuadro 3.1. Regiones y Dominios Fisiográficos presentes en el cantón Zaruma	17
Cuadro 3.2. Contextos morfológicos presentes en el cantón Zaruma	20
Cuadro 3.3. Contextos morfológicos y geoformas presentes en el cantón	25
Cuadro 3.4. Formaciones geológicas y depósitos superficiales presentes en el cantón	29

LISTA DE FIGURAS

Figura 1.1. Distribución geográfica de la Zona de Estudio dentro del área continental	2
Figura 2.1. Mapa sintético de procesos en el diseño y producción de la cartografía geomorfológica.....	5
Figura 2.2. Plan de calidad en la cartografía geomorfológica, principales hitos	13
Figura 2.3. Insumos de base de generación de los MDT en el cantón Zaruma	14
Figura 3.1. Localización de recorridos y fichas de campo del cantón Zaruma	16
Figura 3.2. Distribución geográfica de los diferentes dominios fisiográficos presentes en el cantón Zaruma	17

LISTA DE FOTOS

Foto 1. Vertiente rectilínea. Sector Filo de Chichill	33
Fotos 2 y 3. Vertiente heterogénea. Sector Guanazán Pamba	35
Foto 4. Vertiente heterogénea con fuerte disección. Sector Unión de Tamacada	36
Foto 5. Coluvión antiguo. Sector Huartiguro.....	38
Fotos 6 y 7. Depósitos de deslizamiento. Sector Canelal	39
Fotos 8 y 9. Circo glaciar. Sector Laguna de Uncida.....	39
Foto 10. Relieve colinado alto. Sector El Aguacate	43
Foto 11. Superficie inclinada. Sector Azhill.....	45
Foto 12. Interfluvio de cimas redondeadas. Sector Chiguro.....	46
Foto 13. Macizo rocoso. Sector Quillosiza	47

I. INTRODUCCIÓN

El 1 de febrero de 2011, la República del Ecuador y el Banco Interamericano de Desarrollo suscribieron el Contrato de Préstamo 2461/OC-EC, cuyo objetivo es la implantación en todo el país de un sistema eficiente de gestión de catastro y registro de la propiedad de la tierra rural, con el objetivo de brindar seguridad jurídica a los derechos de propiedad, apoyar la aplicación de políticas tributarias de los cantones, y proveer información para la planificación de ordenamiento territorial del área rural.

El proyecto es ejecutado por el Ministerio de Agricultura, Ganadería, Acuicultura y Pesca, MAGAP, a través de la Unidad Ejecutora MAGAP-PRAT, dentro del Programa denominado como SIGTIERRAS.

Actualmente, el proyecto gestiona, entre otros, los siguientes componentes:

- Fotografía aérea y ortofotografía a nivel nacional.
- Levantamiento de información de barrido predial, con participación de los GAD Municipales, en 58 cantones.
- Elaboración de cartografía temática en coordinación con otras iniciativas gubernamentales.
- Actualización de la metodología y aplicación para la valoración predial.
- Puesta en marcha del nuevo sistema SINAT.

Dentro del componente de cartografía temática, en una labor conjunta con el Instituto Espacial Ecuatoriano (IEE), MAGAP-SIGTIERRAS genera cartografía temática a Escala 1:25.000 de las siguientes temáticas:

1. Cobertura y uso de la tierra
2. Sistemas productivos
3. Geomorfología
4. Suelos
5. Capacidad de uso de la tierra
6. Dificultad de labranza
7. Zonas homogéneas de cultivos
8. Peligros volcánicos
9. Accesibilidad a la red vial
10. Accesibilidad a infraestructura de acopio y facilidades agrícolas
11. Accesibilidad a centros económicos importantes
12. Zonas homogéneas de accesibilidad

Este levantamiento se ejecuta por parte de MAGAP-SIGTIERRAS dentro del territorio continental no intervenido ya anteriormente (áreas a cargo del IEE) y excluyendo las áreas protegidas definidas en el Patrimonio de Áreas Naturales del Estado (PANE), organizado en dos lotes de acuerdo a la siguiente figura (Figura 1.1).

Figura 1.1. Distribución geográfica de la zona de estudio dentro del área continental.

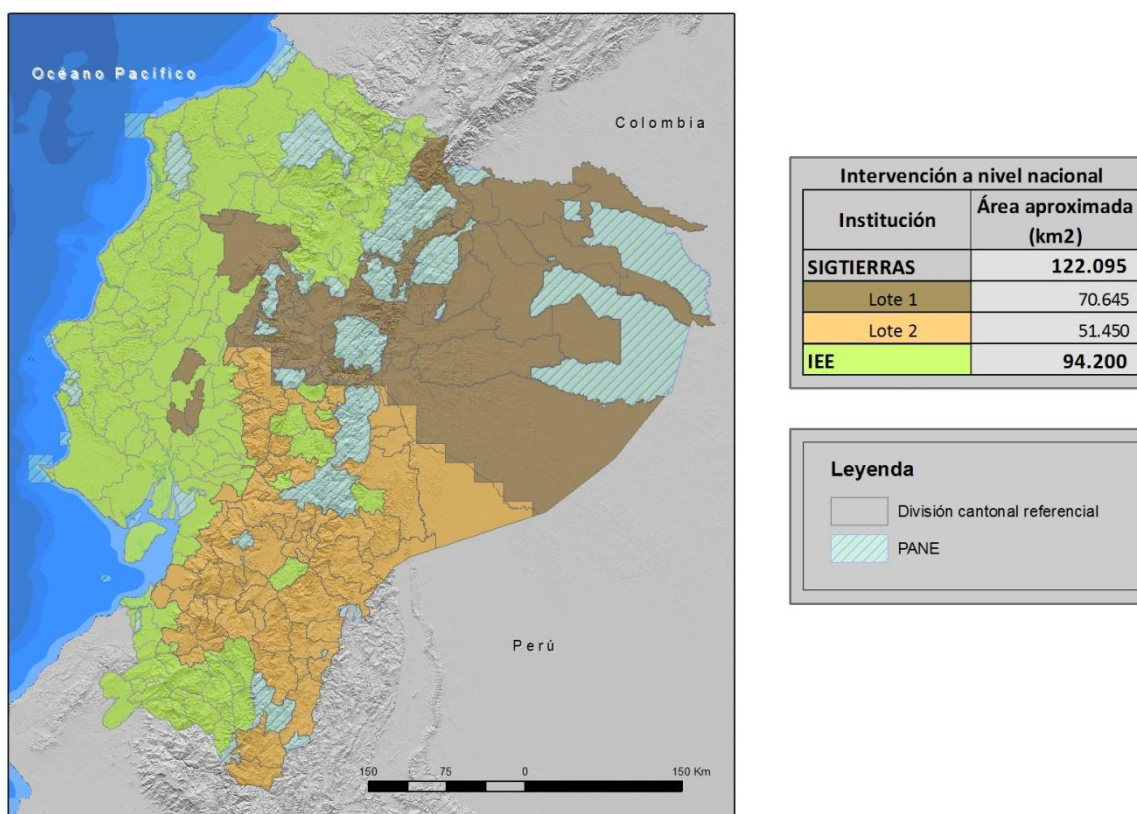

Fuente: CTN

1.1. El Proyecto de Cartografía Temática de Ecuador

El Levantamiento de Cartografía Temática a Escala 1:25.000 de Ecuador (LCT) pretende generar, en un área de trabajo de 122.095 km², cartografía digital y bases de datos territoriales sobre: Geomorfología, Suelos y su Capacidad de uso, Dificultad de Labranza, Cobertura y uso de la tierra, Zonas homogéneas de cultivo y Sistemas Productivos. Para todo el territorio nacional se ha realizado la actualización de la cartografía existente de Peligros Volcánicos y se han elaborado cartografías de Accesibilidad a la Red Vial, a Infraestructuras de Acopio y Facilidades Agrícolas, a Centros Económicos Importantes y Zonas Homogéneas de Accesibilidad.

El proyecto, financiado por el Banco Interamericano de Desarrollo, consta de dos LOTES, según consta en la Figura 1.1:

- i. LOTE 1, que ocupa una superficie de 70.645 km²; y,
- ii. LOTE 2, que ocupa una superficie de 51.450 km² y en el que se incluyen las temáticas a nivel de territorio nacional.

Los dos lotes fueron adjudicados al Consorcio TRACASA-NIPSA (CTN) mediante los Contratos de Servicios de Consultoría Nos. UE MAGAP-PRAT-105-2013 para el Levantamiento de Cartografía Temática a Escala 1:25.000, Lote 1 y UE MAGAP-PRAT-106-2013 para el Levantamiento de Cartografía Temática a Escala 1:25.000, Lote 2, ambos de fecha 9 de diciembre de 2013.

1.2. Objetivos

1.2.1. Objetivos generales del proyecto

El proyecto de Levantamiento de Cartografía Temática (LCT) tiene como objetivos generales, entre otros, los siguientes:

- Identificar la calidad del suelo de todo el país.
- Identificar sus mejores usos: cultivos más productivos y tecnologías más adecuadas para el territorio.
- Apoyar al mejor uso y aprovechamiento de los recursos vegetales del territorio y contribuir a elevar su productividad agropecuaria.
- Apoyar la planificación y el ordenamiento territorial a nivel parroquial, cantonal, municipal y provincial.

La Cartografía Geomorfológica, dentro de los objetivos generales del conjunto del proyecto, aporta las bases de conocimiento del paisaje físico y constituye uno de los principales insumos para el levantamiento edafológico, formando con éste la componente Geopedológica. De hecho, para entender los procesos de formación de suelos se ha de disponer de un profundo conocimiento de su entorno geomorfológico. La geopedología, por lo tanto, se entiende como la integración de la geomorfología y la pedología usando como herramienta la primera para mejorar y acelerar los levantamientos de suelos, así como para implementar un modelo espacial que facilite su caracterización y permita establecer sus posibles relaciones con el paisaje.

1.2.2. Objetivos del estudio geomorfológico

Los objetivos específicos de la Cartografía Geomorfológica son:

- Generar una cartografía y base de datos asociada que permitan comprender el territorio de estudio desde el punto de vista de su relieve y paisaje físico.
- Categorizar el territorio, a través de un sistema jerárquico, en unidades que presentan rasgos y características comunes según la escala de análisis realizada. De más general a más particular, el territorio queda definido por diferentes Regiones, Dominios Fisiográficos, Contextos Morfológicos y Geoformas (o Unidades Geomorfológicas), categoría ésta última que supone la de mayor detalle de las consideradas.
- Disponer de una cartografía de referencia que, además de su utilidad para el levantamiento edafológico, constituya un elemento de referencia para otras actividades del proyecto y una fuente de información fundamental para la implementación de planes, programas y proyectos con incidencia en el territorio.

1.3. Antecedentes de este estudio

El Gobierno del Ecuador requirió disponer entre sus estrategias, a finales de la década pasada, de un conjunto de geoinformación que contribuyera a la gestión territorial, mejoramiento y sostenibilidad de la productividad agraria. El proyecto de Generación de Geoinformación fue declarado prioritario por el Gobierno Nacional, en consideración a la necesidad de contar con información fundamental actualizada sobre aspectos edáficos, hidrológicos, climáticos y socioeconómicos, importantes para el desarrollo del país. El estudio geomorfológico queda incluido como una de las actividades del proyecto.

SIGTIERRAS, Programa Sistema Nacional de Información y Gestión de Tierras Rurales e Infraestructura Tecnológica del Ministerio de Agricultura, Ganadería, Acuicultura y Pesca (MAGAP), gestiona la construcción de una base de datos de tierras rurales y se encarga de obtener y proporcionar información para la planificación del desarrollo nacional, el ordenamiento territorial y las decisiones estratégicas para el área rural, entre otras funciones. Desde 2013 es responsable de continuar con el proyecto de Cartografía Temática, iniciado unos años antes.

La generación de geoinformación, con metodología y planteamientos que en gran parte se continúan en este proyecto, fue comenzada por CLIRSEN (actualmente IEE, Instituto Espacial Ecuatoriano) en 2009, en coordinación con SENPLADES (Secretaría Nacional de Planificación y Desarrollo). Ese mismo organismo ya había llevado a cabo diversos estudios geomorfológicos con anterioridad, que seguían, a grandes rasgos, las pautas establecidas en trabajos anteriores generados en el convenio PRONAREG-ORSTOM.

El PRONAREG (Programa Nacional de Regionalización Agraria), del Ministerio de Agricultura y Ganadería del Ecuador, fue un programa que trabajó en los años 70 y 80 del pasado siglo XX, para realizar el inventario socioeconómico y de los recursos naturales renovables, en el que colaboró la institución francesa ORSTOM (*Office de la Recherche Scientifique et Technique Outre-mer*). Consecuencia de esta colaboración fueron los mapas morfopedológicos (escalas 1:200.000 y 1:500.000), realizados entre los años 1979 a 1984, destacada fuente de información territorial a pequeña-mediana escala. La colaboración PRONAREG-ORSTOM culminó, en lo que se refiere específicamente a la relación entre paisaje, geomorfología y suelos, con la publicación "Los paisajes naturales del Ecuador: las regiones y paisajes del Ecuador" (IPGH, ORSTOM e IGM, 1997, bajo la coordinación científica de A. Winckell). En dicha publicación, además, se incluye el Mapa de *Paisajes Naturales del Ecuador* a Escala 1:1.000.000. Este trabajo es, desde su aparición, la principal referencia a nivel nacional en las temáticas geomorfológica y geopedológica.

II. METODOLOGÍA

2.1. Características del producto esperado

El área general de trabajo se localiza en el territorio nacional continental, siendo la unidad de estudio el cantón.

Como parámetros y unidades específicas de trabajo se establecen las siguientes:

- Escala: 1: 25.000
- Nivel de Estudio: semi-detallado
- Unidad mínima de mapeo: 1 ha
- Sistema espacial de referencia: SIRGAS UTM Zonas 17S y 18S
- Formato digital de entrega: *.gdb
- Insumos básicos: ortofotos, modelo digital del terreno (MDT), mapas geológicos, de paisaje, geomorfológicos y morfo-pedológicos
- Técnica: fotointerpretación geomorfológica digital 3D
- Campo: comprobación de unidades geomorfológicas interpretadas
- Productos a entregar: mapa temático y memoria técnica geomorfológica

2.2. Etapas metodológicas

Los principales procesos llevados a cabo en las fases de diseño y producción de la cartografía geomorfológica se esquematizan en la figura 2.1.

Figura 2.1. Mapa sintético de procesos en el diseño y producción de la cartografía geomorfológica.

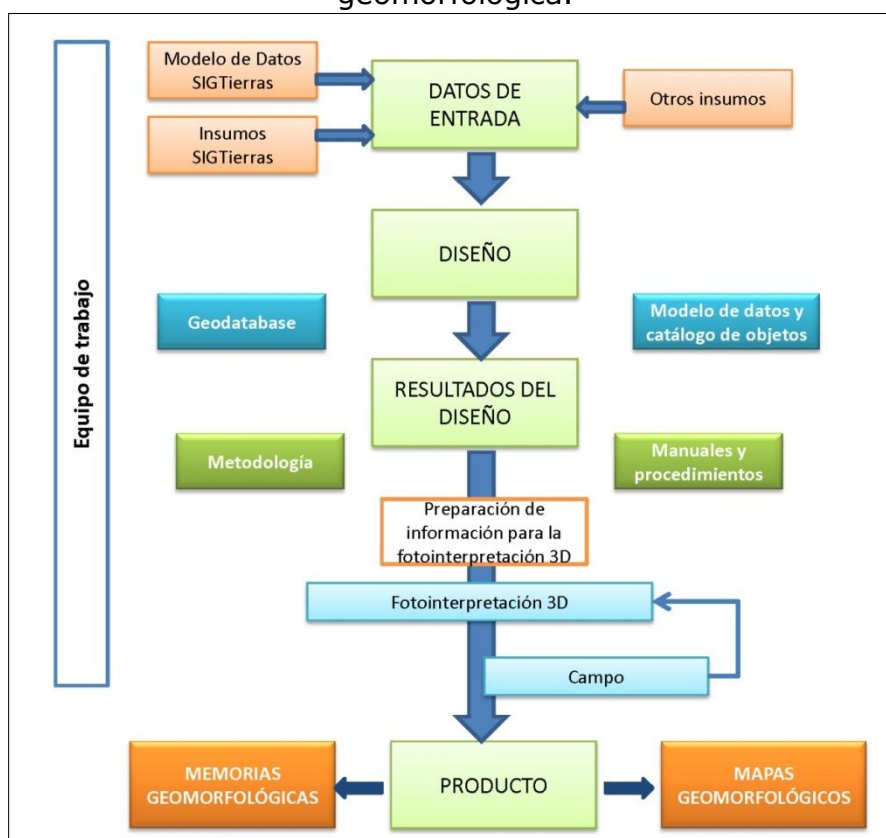

Fuente: CTN

En los siguientes subapartados, se sintetizan las principales actividades y tareas que se han llevado a cabo para cubrir los objetivos del estudio geomorfológico y para la obtención de los diferentes productos de que consta.

2.2.1. Recopilación de información

Esta fase comprende:

- Preparación de los insumos básicos: MDT y ortofotos (en áreas no cubiertas por ortofotos se utilizan distintos tipos de imágenes satelitales).
- Preparación y obtención de información auxiliar: red de drenaje, mapa de pendientes y mapa de sombras con efecto 3D a partir del MDT (*hillshade*).
- Revisión de otros levantamientos y cartografías preexistentes y de su disponibilidad: mapas morfológicos, geológicos, morfopedológicos, mapas topográficos y mapas de curvas de nivel, principalmente.

2.2.1.1. Insumos básicos: MDT, ortofotos y otras imágenes

En algo más del 90% del área de estudio, se dispone de MDT y ortofotos, facilitados por SIGTIERRAS. En estas zonas, se procede directamente a construir el modelo estéreo sintético por carta 1:50.000.

En el área restante, se genera el MDT de dos formas: a) en zonas de cierta amplitud y continuidad (que, en total, representan unos 10.300 km²), se utilizan los fotogramas de los vuelos 1:60.000 del IGM y se procede a su aerotriangulación con el apoyo de la cartografía 1:50.000, finalizando mediante un proceso de correlación hasta obtener el MDT; b) en pequeñas zonas y pasillos sin MDT ni ortofotos (que suponen alrededor de 480 km²), se genera el MDT utilizando la información de las curvas de nivel de la cartografía 1:50.000 y otros MDT disponibles, de tal forma que queden en continuidad con el resto del territorio colindante.

En las zonas no cubiertas por ortofotos, se dispone de alguna de las siguientes imágenes satelitales: Rapideye, Spot 6, VHR, WorldView-1 y WorldView-2.

2.2.1.2. Insumos complementarios

Los insumos complementarios, básicamente, son:

- Cartografía geológica. La base principal de esta información procede de la cartografía geológica del INIGEMM (Instituto Nacional de Investigación Geológica, Minero, Metalúrgico), a escalas 1:100.000 (Sierra y Costa) y 1:250.000 (Oriente). Dicha cartografía geológica fue proporcionada al inicio de este proyecto, en febrero de 2014, por el mencionado organismo, competente en el levantamiento y difusión de dicha información, y que constituye el principal referente de tal información.
La mayoría de estos mapas están publicados por instituciones antecesoras al INIGEMM, organismo que asume desde 2009 las competencias referidas a la generación de información geológica del país y que con anterioridad fue denominado DGGM (Dirección General de Geología y Minas) y CODIGEM (Corporación de Desarrollo e Investigación Geológico-Minero-Metalúrgica). Otros organismos, como INEMIN (Instituto Ecuatoriano de Minería), también participaron en la publicación de algunas de estas cartas.

Asimismo, se han utilizado otras fuentes de información en función de la situación del área a fotointerpretar, de la disponibilidad de cartografías geológicas públicas y de carácter oficial, y de que dichas cartografías cubrieran, bajo criterios homogéneos, una extensión significativa de territorio. Los mapas geológicos de la República del Ecuador a escala 1:1.000.000 (años 1982 y 1993), el Mapa Geológico de la Cordillera Occidental del Ecuador (escala 1:200.000, años 1997 y 1998) y el Mapa Geológico de la Cordillera Oriental (escala 1:500.000, año 1994), preparados y publicados por el CODIGEM con la colaboración de organismos británicos, han sido otras fuentes de información geológica adicionales.

- Mapas geomorfológicos, morfopedológicos y de suelos, realizados por PRONAREG-ORSTOM, a escala 1:200.000 (Costa y Sierra) y 1:500.000 (Amazonía), realizados entre los años 1979 y 1984.
- Mapas de sombras con efecto 3D, elaborado a partir del MDT y el modelo *hillshade* de ArcMap.
- Red de drenaje generada a partir del MDT, con ayuda de la delimitada en la cartografía a escala 1:5.000. Las herramientas que se utilizan para su obtención son ArcGIS 10, ArcHydro y ETGeowizard.
- Mapa de pendientes. Información generada a partir del MDT (de 3 metros en Sierra, 4 metros en Costa y 5 metros en Amazonía).
- Mapa de Paisajes Naturales del Ecuador, escala 1: 1.000.000 (Winckell, 1997), cartografía que ha servido de base para establecer el sistema de jerarquía del relieve en que se estructura la información geomorfológica.
- Mapa topográfico 1:50.000. Mapa en formato *ráster*, que sirve de referencia para una primera comprensión del relieve y sus formas más características, así como para conocer la extensión de la red vial. Además, proporciona la información básica sobre la toponimia.
- Curvas de nivel de los mapas topográficos 1:50.000. Esta información, en formato vectorial, sirve para una primera contextualización del mapa, como una ayuda a la delimitación de recintos y una herramienta adicional para comprobación o corrección de ciertos parámetros (pendientes, desnivel relativo, longitud de vertiente) que caracterizan a dichos recintos.

2.2.2. Fotointerpretación

La fotointerpretación es la técnica básica de adquisición de información para la elaboración del mapa geomorfológico. Consiste en la subdivisión del territorio en Unidades Geomorfológicas, o Geoformas, entendidas éstas como porciones del paisaje identificables respecto a las de su entorno inmediato y que presentan características homogéneas en cuanto a su génesis (procesos formadores), morfología (forma del terreno), morfometría (pendiente, desnivel relativo, longitud de vertiente), procesos morfodinámicos actuantes y material constitutivo (formación geológica o depósito superficial sobre el que se asienta).

La metodología se basa en la generación de información básica, obtenida a partir de la fotointerpretación digital 3D con los insumos principales (MDT y ortofotos) y tomando como referente los insumos complementarios anteriormente citados.

El proceso de fotointerpretación cubre las siguientes etapas:

- Identificación y delimitación de las diferentes geoformas, o unidades geomorfológicas, existentes en el área, en base a las características del relieve, los modelos de drenaje y la información proporcionada por los diferentes insumos. La delimitación de las geoformas se realiza mediante

digitalización de polígonos identificados como geoformas, a escala 1:10.000, con líneas que aparezcan suavizadas, a partir del modelo tridimensional utilizado.

- Asignación de atributos en cada geoforma delimitada, con ayuda del software implementado.

La asignación de atributos a cada una de las geoformas delimitadas permite caracterizarlas a través de una serie de rangos o variables específicos de cada atributo, definidas previamente. Los atributos considerados son los siguientes:

- Nombre de la geoforma.
- Región, Dominio Fisiográfico y Contexto Morfológico (atributos relacionados con las unidades jerárquicas de relieve en que se encuadra la geoforma).
- Génesis (grupo genético, o tipo de modelado, al que pertenece cada tipo de geoforma).
- Formación geológica y litología.
- Forma de la cima, forma de la vertiente y forma del valle (atributos morfológicos).
- Desnivel relativo, longitud de vertiente y pendiente (atributos morfométricos).
- Forma de drenaje y densidad de drenaje (atributos relacionados con el drenaje superficial).

Las principales características de cada uno de estos atributos y los rangos o valores que pueden tomar se detallan en el Anexo IV: Atributos de las geoformas.

Cada geoforma delimitada, tal como se explica en dicho Anexo IV, se encuadra en un sistema jerárquico de relieve y paisaje, que contempla tres niveles u órdenes. De más general a más particular son:

- Región
- Dominio Fisiográfico
- Contexto Morfológico

La fotointerpretación finaliza con:

- Definición de puntos para su posterior comprobación sobre el terreno y definición de itinerarios (*tracks*) a realizar en campo.
- Revisión cartográfica de los polígonos (delimitación y topología), su empate con hojas adyacentes y la correcta asignación de atributos de todos los polígonos, mediante las reglas y criterios de validación establecidos.

2.2.2.1. *Software* empleado

El sistema de trabajo se basa en la tecnología ArcSDE (motor de base espacial), un componente básico de ArcGIS Server. Gestiona los datos espaciales en un sistema de gestión de bases de datos relacionales (RDBMS) y le permite acceder a los clientes de ArcGIS. Los fotointérpretes trabajan sobre la misma *Geodatabase* (GdB), de tal manera que cada nuevo recinto digitalizado aparece reflejado inmediatamente en la GdB y el resto de fotointérpretes lo puede visualizar.

La herramienta de producción de la cartografía geomorfológica se fundamenta en la combinación de *Purview* y *Vector Factory*, ambas integradas en ArcGis. La

herramienta *Purview* permite la visión tridimensional, así como editar y digitalizar en 3D de forma directa. *Vector Factory* facilita, desde una pantalla táctil, la ejecución y enlace de múltiples comandos y opciones, reduciendo sensiblemente el número de clics por parte del operador.

2.2.3. Fase de campo

2.2.3.1. Criterios para la validación en campo

Obtenidos los mapas preliminares, se procede a realizar el trabajo de campo con el objetivo de verificar *in situ* las unidades geomorfológicas cartografiadas y sus atributos.

La actividad en el campo consiste en realizar recorridos, principalmente a través de ejes viales transitables en vehículo 4x4, complementados con desplazamientos a pie, con el objetivo de caracterizar los puntos de comprobación prefijados y adecuar la cartografía preliminar. Es primordial encontrar sitios con afloramientos donde se pueda verificar la relación Unidad Geomorfológica y tipo de roca o depósito superficial, visitando el mayor número posible de tipos de unidades geomorfológicas.

2.2.3.2. Validación y adquisición de datos de campo

En campo, la actividad contempla:

- Visita a los puntos definidos en el itinerario y descripción de los mismos mediante ficha de campo, incorporada a la *tablet* (ver Anexo I). Verificación de atributos asignados en gabinete y corrección de los mismos, en su caso.
- Generación de documentación asociada (itinerarios o "*tracks*" y puntos de observación georreferenciados directamente a partir de la *tablet*, así como toma de fotografías con el mismo dispositivo).
- Ubicación de afloramientos existentes para la descripción del macizo rocoso o depósito superficial (en la misma ficha).
- Toma de muestras si resulta necesario.
- Identificación de unidades geomorfológicas no interpretadas o dudosas.

En ciertos cantones pueden no existir fichas de campo, debido a la imposibilidad de recorrerlos por ausencia de viales transitables en la época prevista de realización de la campaña de campo. En estas situaciones, se tomó en consideración para la fotointerpretación y la asignación de los correspondientes atributos las fichas levantadas en otros cantones limítrofes o próximos, que guardaran relación morfológica con el cantón en el que dichos recorridos no pudieron llevarse a cabo.

2.2.4. Integración de datos y adecuación cartográfica final

La información recopilada en campo se procesa en gabinete. Para ello, se ingresa en el sistema la información recogida en el dispositivo de campo (*tablet*) y se procede a la corrección y ajuste de unidades geomorfológicas. Complementariamente, se prepara un reporte interno con las principales incidencias (fecha de visita de la hoja u hojas validadas, calidad y cobertura de la infraestructura vial, porcentaje de puntos visitados sobre el total previsto, adecuación del equipamiento y material de campo, etc.).

2.2.5. Mapa y leyenda

Una vez finalizadas las etapas anteriores, se procede a la preparación de la salida cartográfica.

Como pasos finales, se ingresan los límites constantes a la fotointerpretación: base topográfica, cuerpos de agua, Patrimonio de Áreas Naturales del Estado (PANE) y límites cantonales. Se prepara el *layout* (composición del plano para la salida gráfica) y se ajusta el diseño para su impresión en PDF o papel. La salida cartográfica se realiza por hoja 1:50.000 y por cantón.

2.2.5.1. Explicación de la leyenda

En la leyenda del mapa aparecen las distintas geoformas identificadas en el territorio que representa el mapa, ordenadas según génesis (grupos y, en su caso, subgrupos). A todas las geoformas se les asigna una clave identificativa única (de entre 2 y 4 caracteres), colores que ayuden a identificarlas en relación al grupo o subgrupo genético en el que se encuadran y, en el caso de geoformas que llevan depósitos superficiales asociados, una trama.

En el Anexo III se presenta un glosario de todas las geoformas contempladas en el proyecto.

El número de grupos genéticos considerados en el área de estudio del proyecto suponen un total de trece. Algunos de ellos presentan, además, subdivisiones que aglutinan geoformas con rasgos morfológicos similares o que obedecen a procesos formadores muy análogos. Los grupos y subgrupos considerados se presentan en el Cuadro 2.1. Las principales características de estos trece grupos genéticos se recogen en el Anexo IV (Atributos de las geoformas).

Cuadro 2.1. Grupos genéticos y subgrupos en que se encuadran las geoformas.

GRUPO GENÉTICO (tipo general de modelado)	SUBGRUPO	EJEMPLOS DE GEOFORMAS	CLAVE
FLUVIAL	Valles fluviales y formas relacionadas con predominio de sedimentación	Valle fluvial, llanura de inundación	F1
	Encajamientos e incisiones fluviales	Barranco	E2
	Canales fluviales	Cauces y meandros ocasionalmente funcionales	C2
	Terrazas	Terraza media	Tm
	Conos de esparcimiento	Superficie de cono de esparcimiento disectado	Co2
	Conos de deyección	Superficie de cono de deyección disectado	Cd3
	Otras formas	<i>Badlands</i>	Fb1
FLUVIO-LACUSTRE	En valles-terrazas	Áreas endorreicas en llanuras aluviales y terrazas	Fl1
	En otros ambientes	Depresión lagunar	Fo1

Cuadro 2.1. Grupos genéticos y subgrupos en que se encuadran las geoformas (continuación).

GRUPO GENÉTICO (tipo general de modelado)	SUBGRUPO	EJEMPLOS DE GEOFORMAS	CLAVE
LADERAS	Laderas rectilíneas	Vertiente rectilínea con salientes rocosos	Lr3
	Laderas abruptas	Vertiente abrupta con fuerte disección	La2
	Laderas heterogéneas y otras morfologías	Vertiente heterogénea con fuerte disección	Lh4
	Depósitos de ladera	Coluvión antiguo	Col2
	Piedemonte	Glacis de esparcimiento	Pd1
GLACIAR Y PERIGLACIAR	Formas glaciares	Circo glaciar	Gf1
	Depósitos glaciares	Morrena de fondo	Gd1
	Periglaciario	Afloramientos rocosos en ambiente periglaciario	Gp3
VOLCÁNICO	Antiguos edificios	Pitones o agujas volcánicas	Va2
	Conos inactivos	Cono sin actividad volcánica actual e intenso retoque glaciar	Vci1
	Conos activos	Cono muy bien conservado con actividad volcánica actual y sin retoque glaciar	Vca3
	Formas asociadas a conos	Rampas de piedemonte de cono volcánico	Vc8
	Domos	Domo volcánico	Dom
	Relieves diversos	Relieve volcánico colinado alto	Rv10
MARINO	Depósitos actuales	Playa marina	Mac1
KÁRSTICO	-	Dolina, campo de dolinas	Kt6
METEORIZACIÓN	-	Colinas en media naranja	Met1
EÓLICO	-	Campo de dunas	Eod2
ESTRUCTURAL	Capas horizontales	Superficie de mesa o meseta	Eh1
	Capas inclinadas	Frente de cuesta	Ei3
	Capas subverticales	Barra o cresta estructural	Esv
	Capas plegadas	Superficies y planos estructurales originados en capas plegadas	Epl
	Superficies residuales	Restos de superficie estructural	Esr
	En materiales volcánicos	Niveles estructurales sobre lavas endurecidas	Ev1
TECTÓNICO-EROSIVO	-	Relieve colinado medio	Rt4

Cuadro 2.1. Grupos genéticos y subgrupos en que se encuadran las geoformas (continuación).

GRUPO GENÉTICO (tipo general de modelado)	SUBGRUPO	EJEMPLOS DE GEOFORMAS	CLAVE
POLIGÉNICAS	Coluvio aluvial	Coluvio-aluvial reciente	Coa1
	Superficies de erosión y planicies intermontanas	Planicie intermontana	SP3
	Superficies horizontales	Superficie horizontal disectada	Sh3
	Superficies inclinadas	Abrupto de superficie inclinada	Si4
	Altas superficies	Superficie alta disectada	Sa2
	Relieves residuales	Cerro testigo	Rr4
	Aristas, divisorias e interfluvios	Interfluvio de cimas redondeadas	Ar1
OTRAS	Sustrato diverso	Macizo rocoso	Sdv1
	-	Superficie intervenida	O5

Fuente: CTN

2.2.5.2. Esquemas: Relieve y Paisaje (Contextos Morfológicos), Esquema Geológico y Pendientes

En estos tres esquemas, a escala 1:250.000, se recoge información complementaria al mapa principal. Dicha información cartográfica se elabora, para su adecuada lectura y representación, mediante un proceso de generalización cartográfica.

El esquema de *Relieve y Paisaje* presenta los Contextos Morfológicos identificados en el área del mapa. En el Anexo IV (Atributos de las geoformas, epígrafe 1) se explica el sistema de jerarquía de relieve adoptado, en el que los Contextos Morfológicos representan uno de los niveles u órdenes contemplados, así como la relación de todos ellos y su inclusión en los diferentes Dominios Fisiográficos y Regiones.

En el *Esquema Geológico* aparecen las distintas formaciones geológicas del mapa, con la asignación de un símbolo que las identifica, coloreadas según edades. Los símbolos empleados para cada una de las formaciones geológicas o depósitos superficiales no tienen carácter oficial, aunque para ello se ha tenido en cuenta la simbología utilizada en publicaciones de amplio reconocimiento y uso: hojas geológicas 1:100.000 y 1:250.000 publicadas por el INIGEMM u organismos predecesores y Léxico estratigráfico del Ecuador (Bristow y Hoffstetter, 1977). Especialmente para depósitos superficiales y otros grupos litológicos que no tienen reconocimiento de formación, así como para ciertas formaciones geológicas, se ha acordado la adopción de códigos propios, siguiendo criterios análogos a los utilizados en dichos trabajos de referencia.

El término "formación" está utilizado en sentido amplio e incluye tanto a rocas del sustrato ("*bedrock*", en terminología anglosajona) como a formaciones o depósitos superficiales, habitualmente del Cuaternario. En el Anexo IV (epígrafe 3, Atributos geológicos: formación geológica y litología) se explica con mayor detalle las denominaciones empleadas y su significado.

El esquema de *Pendientes* recoge los distintos rangos de inclinación existentes en el área, expresados en porcentaje. La denominación de los diferentes rangos de pendiente y su inclinación porcentual son: plana (de 0 a 2%), muy suave (de más de 2% a 5%), suave (de más de 5% a 12%), media (de más de 12% a 25%), media a fuerte (de más de 25% a 40%), fuerte (de más de 40% a 70%), muy fuerte (de más de 70% a 100%) y escarpada (más de 100%).

2.3. Control de calidad

La Gestión de Calidad en los trabajos de cartografía geomorfológica se enmarca y es coherente con el Plan de Calidad del conjunto del proyecto del que forma parte. Dicho Plan de Calidad afecta a todos los procesos y productos del trabajo y señala los principales hitos que debe cumplir para cada una de las temáticas, cuyas relaciones con los principales procesos se muestran en la Figura 2.2.

Figura 2.2. Plan de calidad en la cartografía geomorfológica, principales hitos.

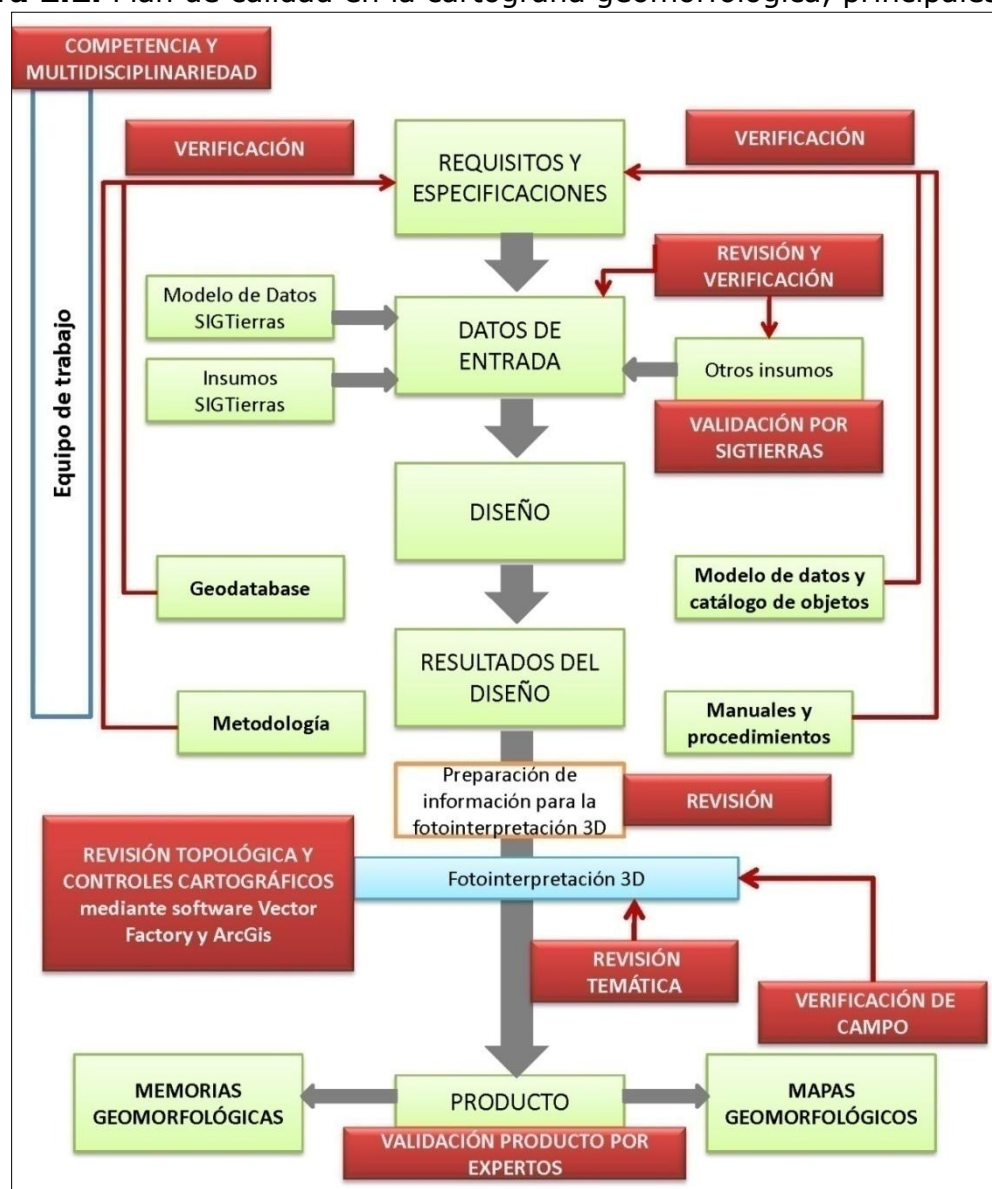

Fuente: CTN

Estos hitos son los siguientes:

- Competencia y equipo de trabajo multidisciplinar para llevar a cabo las tareas y actividades previstas. Además de la adecuada selección de personal, se ha llevado a cabo la capacitación oportuna para homogeneizar criterios y enseñar el manejo de las herramientas de trabajo.
- Revisión y verificación de la disponibilidad de los datos de entrada (insumos básicos e insumos complementarios).
- Verificación de que todos los productos obtenidos en la fase de diseño (Geodatabase, Modelo de Datos y Catálogo de Objetos; Metodología; Manuales y Procedimientos) se adecúan a los requisitos y especificaciones.
- Control topológico y coherencia cartográfica.
- Control de calidad temática, tanto a lo largo del proceso de fotointerpretación como a la finalización del mismo.

2.4. Insumos utilizados para la cartografía geomorfológica del cantón

Se ha utilizado el conjunto de la información referida en los apartados 2.2.1.1 (Insumos básicos: MDT, ortofotos y otras imágenes) y 2.2.1.2 (Insumos complementarios). En lo que respecta a los insumos de base de generación de los MDT, en el cantón Zaruma se han utilizado los que aparecen en la Figura 2.3.

Figura 2.3. Insumos de base de generación de los MDT en el cantón Zaruma.

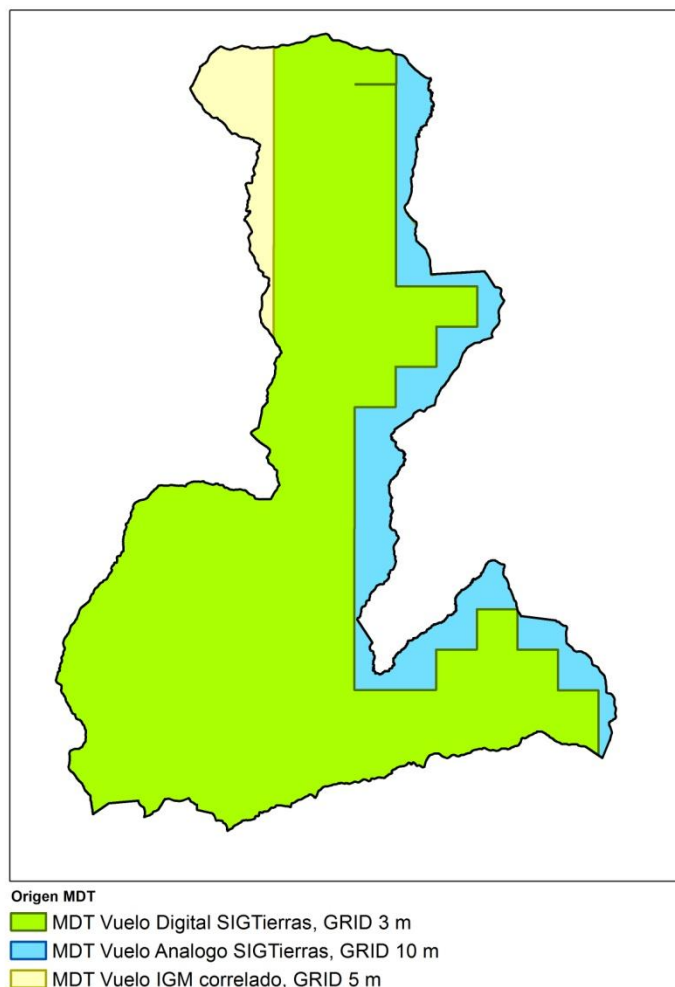

Fuente: CTN

En lo referente a la información geológica, las principales fuentes de información utilizadas han sido:

- DGGM-UK (Dirección General de Geología y Minas; Misión Británica), 1980. Hoja Geológica: Machala (Hoja 36), esc. 1:100.000. *DGGM*. Quito
- DGGM-INEMIN (Dirección General de Geología y Minas; Instituto Ecuatoriano de Minería), 1986. Hoja Geológica: Santa Rosa (Hoja 37), esc. 1:100.000. *DGGM*. Quito.
- DGGM-UK (Dirección General de Geología y Minas; Misión Británica), 1980. Hoja Geológica: Zaruma (Hoja 38), esc. 1:100.000. *DGGM*. Quito.
- DGGM-UK (Dirección General de Geología y Minas; Misión Británica), 1974. Hoja Geológica: Girón (Hoja 54), esc. 1:100.000. *DGGM*. Quito.
- DGGM-UK (Dirección General de Geología y Minas; Misión Británica), 1973. Hoja Geológica: Saraguro (Hoja 55), esc. 1:100.000. *DGGM*. Quito.
- DGGM-UK (Dirección General de Geología y Minas; Misión Británica), 1975. Hoja Geológica: Loja (Hoja 56), esc. 1:100.00. *DGGM*. Quito.
- CODIGEM-BGS (Corporación de Desarrollo e Investigación Geológico-Minera-Metalúrgica; British Geological Survey), 1997 y 1998. Mapa Geológico de la Cordillera Occidental del Ecuador, esc. 1:200.000. (Publicado en 5 hojas). *CODIGEM*. Quito.

Para la ubicación general y la toponimia del cantón, se emplearon las hojas topográficas a escala 1:50.000 proporcionadas por el IGM (Instituto Geográfico Militar), recogidas en el Cuadro 2.2.

Cuadro 2.2. Índice de cartas topográficas utilizadas para el cantón Zaruma.

Código	Cartas Topográficas	Código	Cartas Topográficas
NVI_A4	Uzhcurrumi	NVI_D1	Manú
NVI_B3	Santa Isabel	NVI_D3	Selva alegre
NVI_C2	Chilla	NVI_E2	Zaruma
NVI_C4	Paccha	NVI_F1	Santiago

Fuente: IGM (Instituto Geográfico Militar)

III. RESULTADOS

3.1. Levantamiento de información

La comprobación de campo del cantón Zaruma se realizó del 27 al 30 de noviembre y los días 1, 4, 5, 7, 9 y 16 de diciembre de 2014, con varios recorridos previamente establecidos por todo el cantón. Finalmente se levantaron fichas de campo de 38 puntos (Figura 3.1 y Anexo II).

Toda esta información se ingresó en una base de datos *SQL Server*, en la que igualmente queda registrada la cartografía digital.

Figura 3.1. Localización de recorridos y fichas de campo del cantón Zaruma.

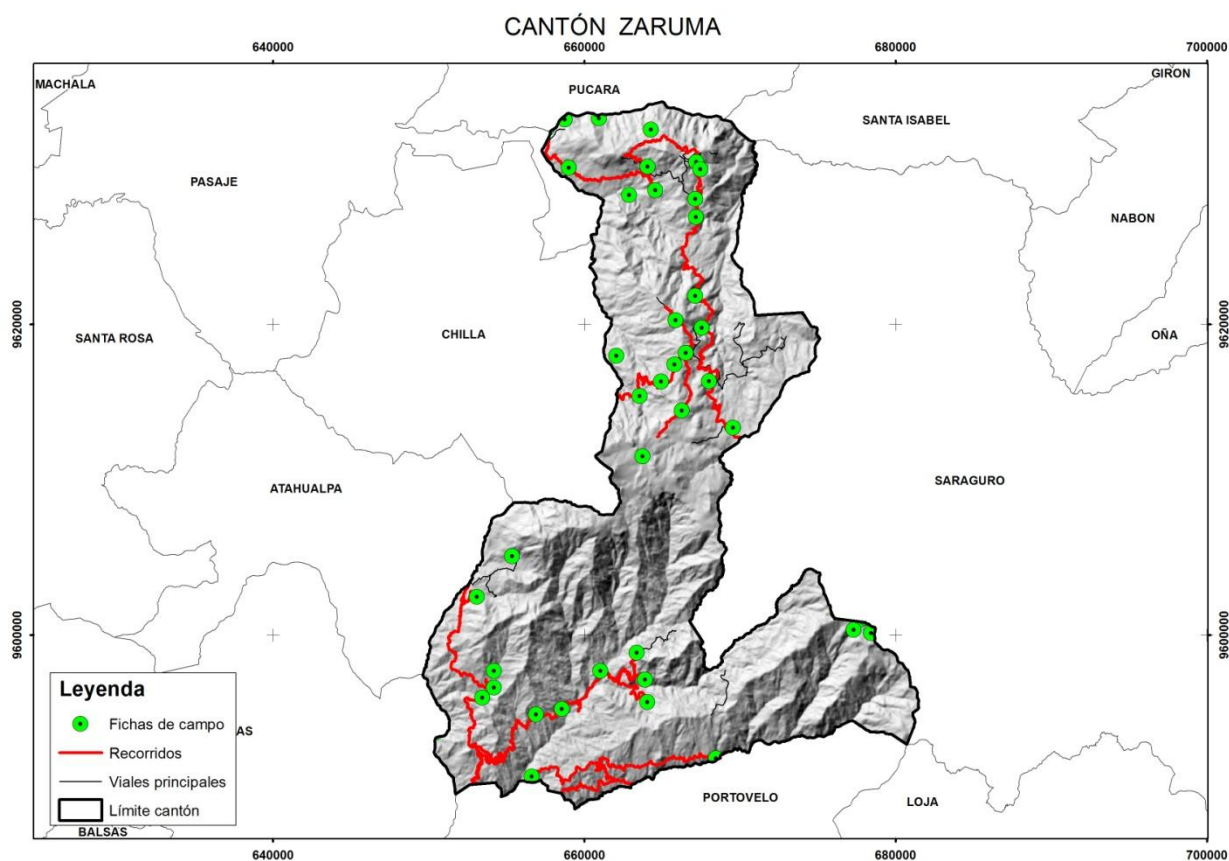

Fuente: CTN

La definición y características de las diferentes Regiones, Dominios Fisiográficos y Contextos Morfológicos, que se explican en los siguientes apartados 3.2 y 3.3, están basadas en Winckell (1997).

3.2. Regiones y Dominios Fisiográficos

El conjunto del cantón, presenta una extensión total de aproximadamente 655 km² y se encuentra incluido en la región Sierra. cambiar

En cada una de estas regiones se diferencian cinco dominios fisiográficos. Su distribución geográfica se presenta en la Figura 3.2, y la extensión que ocupa cada uno de ellos en el cantón se muestra en el Cuadro 3.1.

Cuadro 3.1. Regiones y dominios fisiográficos presentes en el cantón Zaruma.

REGIÓN	DOMINIO FISIOGRÁFICO	Superficie	Porcentaje
SIERRA	Cimas frías de las Cordilleras Occidental y Real	99 km ²	15,2%
	Vertientes externas de la Cordillera Occidental	435 km ²	66,4%
	Vertientes y relieves de Cuencas Interandinas	90 km ²	13,8%
	Relieves de fondo de Cuencas Interandinas	14 km ²	2,2%
	Medio aluvial de Sierra	15 km ²	2,4%

Fuente: CTN

Figura 3.2. Distribución geográfica de los diferentes dominios fisiográficos presentes en el cantón Zaruma.

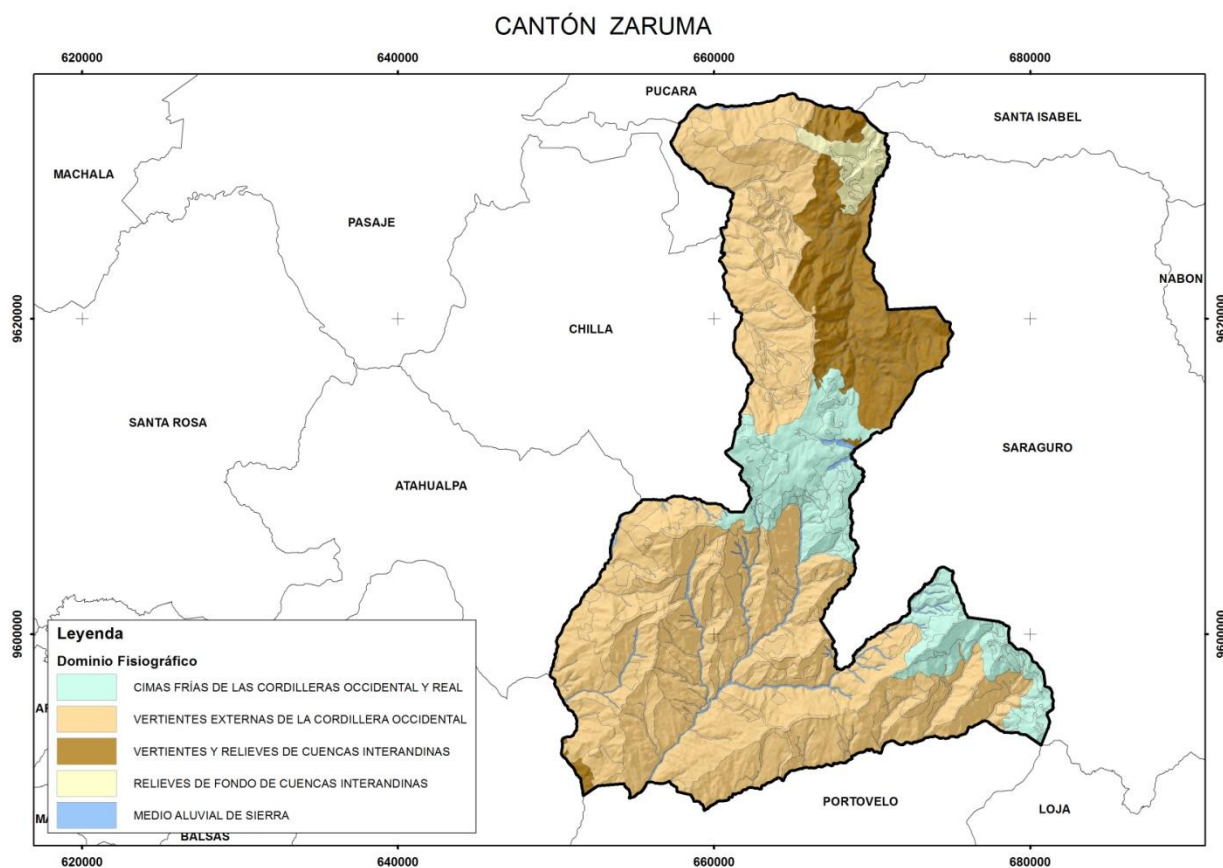

Fuente: CTN

3.2.1. Dominio Fisiográfico Cimas frías de las Cordilleras Occidental y Real

Las Cimas frías de las Cordilleras Occidental y Real aparecen con una notable fragmentación geográfica, desde la frontera colombiana hasta el sur de Amaluza, en la frontera peruana. Las tierras frías dibujan dos fajas paralelas con sentido meridiano que coronan las dos cordilleras Andinas, Occidental y Oriental.

En el cantón finalizan los paisajes glaciares típicos de este dominio, donde las dos franjas paralelas (Occidental y Oriental) se unen debido a un cambio brusco en su dirección preferente relacionado con el bloque Amotape Tahuín. Dentro del cantón se localiza en la franja central y en el extremo sureste, concretamente en las partes altas de la Cordillera de Chilla, donde se encuentra el cerro Chucacorte, con alturas que oscilan entre los 3.100 y 3.800 msnm, representando los típicos paisajes glaciares que caracterizan este dominio, también se incluyen en la franja periglacial que, de forma discontinua, donde los páramos y los relieves de sus márgenes lo rodean, caracterizados por pendientes fuertes y muy fuertes que dan paso al dominio fisiográfico Vertientes externas de la Cordillera Occidental. Queda definido como relieves con modelado periglacial, sobre sustrato mayoritariamente de carácter piroclástico y lavas alternantes de la Formación Saraguro de edad Oligoceno-Mioceno.

3.2.2. Dominio Fisiográfico Vertientes externas de la Cordillera Occidental

Entre las zonas más elevadas de la Cordillera Occidental, que se corresponden con el dominio fisiográfico de las Cimas frías y Piedemonte Costero, se encuentra este dominio fisiográfico. Da lugar, en conjunto, a relieves imponentes, con vertientes que se caracterizan por grandes desniveles y pendientes fuertes y se desarrollan fundamentalmente sobre rocas metamórficas y rocas ígneas intrusivas, con coberturas piroclásticas.

Este dominio se localiza en el oeste de la zona septentrional del cantón y la prácticamente la totalidad de la mitad meridional del mismo y como elementos geográficos de referencia encontramos la Cuchillas El Palmar, la Cuchilla de Corredores, el Filo Mal Paso y Laderas de los Muertos, en general el dominio presenta alturas que oscilan entre los 400 y 3.500 msnm. Consta de relieves cubiertas por piroclastos (tobas y aglomerados gruesos con bloques de lava) y lavas (andesitas porfiríticas) alternantes de la Formación Saraguro de edad Oligoceno-Mioceno. En sectores asilados dentro de la mitad meridional afloran rocas ígneas intrusivas (granodioritas, dioritas y cuarzodioritas) sin asignación de edad, caracterizando las vertientes por una disección aguda, irregular y asimétrica. En el extremo suroeste del cantón en el límite con el cantón Piñas, se encuentran diques, stocks y otras intrusiones riolíticas muy características del sector.

3.2.3. Dominio Fisiográfico Vertientes y relieves de Cuencas Interandinas

Incluido dentro del estrecho corredor interandino, este dominio, fragmentado y discontinuo, incluye a las zonas más elevadas de dicho pasillo o depresión. El contexto morfológico Vertientes y relieves superiores de las cuencas interandinas, sin cobertura piroclástica (Sierras Central y Meridional) llegan a contactar con el dominio de Cimas frías, en clara ruptura de pendiente con él. El contexto morfológico Vertientes y relieves inferiores de las cuencas interandinas, sin cobertura piroclástica (Sierra Sur), por su parte, enlazan con el otro dominio del corredor interandino, los Relieves de fondo de Cuencas Interandinas. La dirección meridiana, N-S, que presenta en la zona septentrional de la Sierra, pasa a direcciones NO-SE y NNE-SSO

en la zona central. Hacia la parte meridional de la Sierra, la Cordillera Real queda como la única franja continua de relieve y el corredor interandino, muy desdibujado.

Este dominio se localiza en el extremo nororiental del cantón, en las zonas más altas correspondientes a las cabeceras de los ríos Santa Ana y Cushcapa, el dominio presenta pendientes elevadas y pronunciada disección, donde llega a descender hasta los 1.600 msnm. Las vertientes y relieves inferiores aparecen con pendientes globalmente más suaves una disección menos acusada; estas vertientes inferiores llegan a descender hasta 1.400 msnm, enlazando con el fondo la cuenca del río Santa Ana. Geológicamente afloran piroclastos y lavas alternantes de la Formación Saraguro de edad Oligoceno-Mioceno y debido a las características del dominio se localizan varios depósitos de ladera definidos como mezcla heterogénea de materiales finos y fragmentos angulares rocosos

3.2.4. Dominio Fisiográfico Relieves de fondo de Cuencas Interandinas

Este dominio es una continuación al descrito anteriormente (Vertientes y relieves de Cuencas Interandinas) con el que conforma el conjunto del corredor interandino. En la mitad meridional del país los Relieves de fondo de Cuencas Interandinas se caracterizan por ocupar zonas de transición, sin cobertura de cenizas, entre las vertientes de Cuencas Interandinas y el Medio aluvial de Sierra. Se emplaza con una orientación SO-NE, heredado de los grandes accidentes tectónicos de la cordillera. Su origen estructural da a los cursos hídricos una alineación en este mismo sentido, formando de manera muy simplificada un drenaje subparalelo en la depresión de Zaruma.

Es el dominio que menor superficie ocupa dentro del cantón, localizándose íntegramente en el extremo noreste, en las inmediaciones del valle fluvial del río Jubones y sus afluentes. Se caracteriza por una asociación de vertientes con pendientes fuertes que conectan las vertientes inferiores situadas a alturas entre 1.800 a 2.000 msnm, con los valles en V, terrazas bajas y valles fluviales, situados a 800 a 1.000 msnm, del dominio fisiográfico Medio aluvial de Sierra descrito a continuación.

3.2.5. Dominio Fisiográfico Medio aluvial de Sierra

El dominio incluye las diferentes formas fluviales de la red hidrográfica actual y sus depósitos asociados en la región Sierra.

Se consideran pertenecientes a este dominio, con carácter general, los valles fluviales-llanuras de inundación y sistemas de terrazas asociados. Las formas fluviales de incisión (barrancos, valles en V, gargantas) y ciertas formas poligénicas ligadas directamente al drenaje (coluvio-aluviales) se incluyen dentro del contexto morfológico en que se emplacen, salvo que manifiesten continuidad con el resto del sistema fluvial y atraviesan más de un contexto morfológico.

En el cantón Zaruma este dominio está representado principalmente por los sistemas fluviales de los ríos Jubones y Chillayacu en el norte, por los ríos Pilincay, Salado y La Calera en occidente y los ríos Amarillo y Luis en el sur. Los valles en V son las geformas más representativas del mismo.

3.3. Contextos morfológicos

Los contextos morfológicos presentes en el área de estudio, dentro del cantón Zaruma y en relación con los respectivos dominios fisiográficos y región a los que pertenecen, se presentan en el Cuadro 3.2.

Cuadro 3.2. Contextos morfológicos presentes en el cantón de Zaruma.

REGIÓN	DOMINIO FISIOGRAFICO	CONTEXTO MORFOLÓGICO
SIERRA	Cimas frías de las Cordilleras Occidental y Real	Paisajes glaciares
		Paisajes de páramo con modelado periglacial y huellas glaciares poco marcadas
		Relieves de los márgenes de las cimas frías
	Vertientes externas de la Cordillera Occidental	Relieves diversificados sobre materiales volcánicos antiguos, sin cobertura piroclástica (Cordillera Occidental)
		Vertientes homogéneas sobre granitos y granodioritas, sin cobertura piroclástica (Cordillera Occidental)
		Relieves escarpados sobre rocas metamórficas, sin cobertura piroclástica (Cordillera Occidental)
		Zonas deprimidas o abrigadas y primeras estribaciones de la vertiente occidental, sin cobertura piroclástica (Cordillera Occidental)
	Vertientes y relieves de Cuencas Interandinas	Vertientes y relieves superiores de las cuencas interandinas, sin cobertura piroclástica (Sierras Central y Meridional)
		Vertientes y relieves inferiores de las cuencas interandinas, sin cobertura piroclástica (Sierra Sur)
	Relieves de fondo de Cuencas Interandinas	Relieves de fondo de cuencas interandinas sin cobertura piroclástica
	Medio aluvial de Sierra	Medio aluvial de Sierra

Fuente: CTN

3.3.1. Paisajes glaciares

Se presenta en las tierras más frías de las Cordilleras Occidental y Real, cuyas morfologías más características se corresponden con formas y depósitos glaciares, actuales y heredados, a las que a veces se llegan a superponer otras formas provenientes del periglaciario actual.

En el cantón se localiza en la franja central y en el extremo sureste del cantón, concretamente en las partes altas de la Cordillera de Chilla, donde se encuentra el cerro Chucacorte, con alturas que oscilan entre 3.200 y 3.600 msnm, donde la morfología glacial se caracteriza por circos glaciares, cubetas glaciares, lagunas glaciares y morrenas de fondo y relieves volcánicos colinados sobre el sustrato de carácter volcánico de la Formación Saraguro de edad Oligoceno-Mioceno. Su extensión total es de 45 km², que equivalen al 6,8% del total del cantón.

3.3.2. Paisajes de páramo con modelado periglacial y huellas glaciares poco marcadas

Este contexto tiene una distribución idéntica a la de los modelados glaciares, en la cima de las dos cordilleras, rodeándolos hacia abajo con una franja discontinua, u ocupando los ensillamientos a altitudes más bajas. Los paisajes de este contexto se caracterizan por cimas suavemente onduladas y rebajadas, normalmente con cumbres e interfluvios anchos y redondeados, de los que emergen localmente salientes rocosos; sus vertientes muestran pendientes moderadas y enlazan suavemente con hondonadas de carácter pantanoso.

En el cantón se localiza en el centro-norte del cantón, desde la cabecera del río Pilincay hasta la población de Guanazán Pamba. La cota superior de este contexto coincide con el límite inferior de los *Paisajes glaciares*, mientras que su límite inferior presenta variaciones notables: se puede encontrar a 3.200 o incluso a 3.000 msnm. Las geoformas se caracterizan por relieves volcánicos colinados y vertientes heterogéneas donde afloran piroclastos y lavas alternantes de la Formación Saraguro de edad Oligoceno-Mioceno. En total representa una superficie aproximada de 14 km² en el cantón, equivalentes al 2%.

3.3.3. Relieves de los márgenes de las cimas frías

Se caracteriza por representar la articulación de las tierras frías andinas con las vertientes externas (dominios Vertientes externas de la Cordillera Occidental). En definitiva, a través de este contexto se enlazan los modelados glaciares y periglaciares con el inicio de la disección lineal de las vertientes.

Este contexto se ubica en el sector centro-sur, en las ladera de la cabecera del río San José y en el sector sureste, en el cerro Tioloma y en el Filo de Machete, en general con alturas que oscilan entre los 2.200 y los 3.400 msnm, correspondiendo a la transición desde el contexto *Paisaje glacial* hasta el contexto de *Relieves diversificados sobre materiales volcánicos antiguos, sin cobertura piroclástica (Cordillera Occidental)*. Se caracteriza por presentar vertientes de perfil rectilíneo o heterogéneo, con una marcada incisión inicial, además de unas pendientes muy pronunciadas y cuyo desnivel relativo llega a superar los 300 metros. Son desarrolladas sobre afloramientos de piroclastos y lavas terciarias de la Formación Saraguro. En total abarca un poco más de 41 km², donde representan el 6,2% del total del cantón.

3.3.4. Relieves diversificados sobre materiales volcánicos antiguos, sin cobertura piroclástica (Cordillera Occidental)

Este contexto se localiza en las zonas central y meridional de la vertiente occidental andina, desde el paralelo 2° Sur hasta las inmediaciones de Zaruma, fuera de la influencia de los volcanes recientes. Su extensión es limitada, ya que se desarrolla por encima de los conos de esparcimiento de la vertiente occidental (dominio Piedemonte andino occidental, incluido en la región Costa) hasta el contexto *Relieves de los márgenes de las cimas frías* o, si este escarpe no existe, hasta los propios páramos.

En el cantón, este contexto es el que ocupa mayor superficie, alrededor de unos 331 km², equivalente al 50,5% del total, repartida en dos zonas: de forma mayoritaria se localiza en la zona meridional del cantón y en menor medida en el sector occidental, concretamente en las cabeceras de las quebradas Numicar y Jatumpamba, en ambos casos corresponden a las partes superiores del flanco occidental de la Cordillera de Chilla. En el área meridional se emplaza en altitudes comprendidas entre los 800 y los 3.200 msnm y en la segunda entre las cotas 1.000 y 3.600 msnm. Dentro del contexto afloran de forma mayoritaria los piroclastos (tobas y aglomerados gruesos con bloques de lava) y lavas (andesitas porfiríticas) alternantes de la Formación Saraguro de edad Oligoceno-Mioceno. En sectores asilados afloran rocas ígneas intrusivas (granodioritas, dioritas y cuarzodioritas) sin asignación de edad, caracterizando las vertientes por una disección aguda, irregular y asimétrica. En el extremo suroeste del cantón en el límite con el cantón Piñas, se encuentran diques, stocks y otras intrusiones riolíticas muy características del sector.

3.3.5. Vertientes homogéneas sobre granitos y granodioritas, sin cobertura piroclástica (Cordillera Occidental)

En las dos vertientes andinas, tanto la occidental como la oriental, presentan numerosas y extensas intrusiones graníticas y granodioríticas. Dentro de este contexto existen diferencias en relación a su ubicación, cuando se ubica en la zona norandina están recubiertas por proyecciones piroclásticas de cenizas, en cambio en la zona surandina la ausencia de recubrimiento de cenizas pone en evidencia el importante papel de la alteración en los cuerpos intrusivos sobre los que se desarrollan estas vertientes.

Este contexto se ubica en el suroeste del cantón, correspondiendo a las vertientes occidentales de la Cuchilla Cashatambo y en los relieves de Loma Larga y Loma Supón, englobándose dentro de la Cordillera Occidental. Se caracteriza por vertientes heterogéneas y abruptas, con alturas que oscilan entre los 700 y los 2.700 msnm, en ellas afloran ígneas intrusivas (granodioritas, dioritas y cuarzodioritas) sin asignación de edad, propiciando a un modelo de disección homogénea, regular y densa.. Sus vertientes menos desarrolladas culminan a los 1.000 msnm. En total tiene aproximadamente 41 km², correspondiendo al 6,3% del total del cantón.

3.3.6. Relieves escarpados sobre rocas metamórficas, sin cobertura piroclástica (Cordillera Occidental)

Este contexto, desarrollado sobre un sustrato fundamentalmente metamórfico, se presenta en el extremo meridional de la vertiente occidental de la Cordillera, entre los ríos Jubones y Puyango. Sus altitudes se escalonan entre 400-500 msnm en el contacto con las estribaciones del dominio Piedemonte costero, elevándose hasta los 800 a 1.200 msnm como máximo, en donde conecta con el contexto *Relieves diversificados sobre materiales volcánicos antiguos, sin cobertura piroclástica*.

En el cantón Zaruma, alcanza una extensión muy poco significativa (menos de 1 km²) para entender las características del contexto. Se localiza en su extremo noroccidental, concretamente en el límite con el cantón Pasaje y Chilla, en estos cantones el contexto tiene un mayor desarrollo para poderlo comprender.

3.3.7. Zonas deprimidas o abrigadas y primeras estribaciones de la vertiente occidental, sin cobertura piroclástica (Cordillera Occidental)

Se localiza en la parte central y sur de la vertiente andina occidental sin recubrimiento piroclástico, y se desarrollan esencialmente sobre rocas volcánicas de la Formación Saraguro. Son grandes vertientes heterogéneas, con segmentos rectilíneas con pendientes fuertes o muy fuertes, rellanos estrechos con superficies onduladas y con un marcado modelado fluvial, tanto de incisión como de sedimentación.

En el cantón se localiza en su zona noroccidental, entre los valles de los ríos Jubones y Chillayacu, concretamente en el límite con el cantón Pasaje y Chilla, con alturas comprendidas entre 500 y 2.600 msnm. Se extiende sobre una superficie de unos 62 km², donde representan el 9,5% del total del cantón.

3.3.8. Vertientes y relieves superiores de las cuencas interandinas, sin cobertura piroclástica (Sierras Central y Meridional)

Da lugar al conjunto más elevado que se puede diferenciar en las cuencas interandinas de, especialmente, la Sierra Central. Aparece en las partes altas de los valles de los ríos Jubones, León y Paute, en el conjunto de relieves elevados de las cuencas de Cuenca-Azogues, Sigsig-Gualaceo, Azogues-Biblián y Cañar, así como en el valle de Girón-Santa Isabel. Las máximas altitudes del contexto alcanzan los 3.200-3.300 msnm, con límites inferiores muy variables según las diferentes zonas, que llega a descender a 1.600 msnm (en la terminación meridional de la depresión de los ríos León y Jubones).

Los modelados dominantes originan vertientes rectilíneas, con grado de disección variable y fuertes pendientes. Especialmente en las inmediaciones de Azogues y Cuenca, el contexto se emplaza sobre la Formación Tarqui, formación sometida a una intensa disección por una red hidrográfica apenas jerarquizada, y cuyos afloramientos destacan con frecuencia por las antiguas alteraciones que presenta, rojas y potentes.

En el cantón Zaruma, el contexto se extiende sobre una superficie de unos 64 km². Se localiza en su zona nororiental, a alturas comprendidas entre 1.800 y 3.200 msnm.

3.3.9. Vertientes y relieves inferiores de las cuencas interandinas, sin cobertura piroclástica. Sierra Sur

Este contexto representa la continuación, bajo condiciones climáticas más secas, de las vertientes superiores (contexto *Vertientes y relieves superiores de cuencas interandinas, sin cobertura piroclástica, Sierras Central y Meridional*), con características morfológicas similares, siendo sus principales diferencias las derivadas de los procesos morfodinámicos actuales, de carácter muy activo en algunos sectores (intenso abarrancamiento superficial, pequeños conos de deyección en la desembocadura de las incisiones, generación de conos rocosos al pie de escarpes pronunciados, etc.). En la terminación meridional del valle del río León aparecen grandes deslizamientos antiguos, con depósitos de bloques de orden métrico, por rotura de paredes enteras de las cornisas limitrofes.

En el cantón Zaruma, el contexto se extiende sobre una superficie de unos 26 km², equivalentes al Se localiza en la zona centro-norte en el sector oriental, concretamente en el valle del río Santa Ana, a alturas comprendidas entre 2.200 y 3.200 msnm.

3.3.10. Relieves de fondo de cuencas interandinas sin cobertura piroclástica

Los fondos de las cuencas interandinas del centro y sur del Ecuador, a los que hace referencia este contexto, incluyen, principalmente, la terminación de los valles de los ríos Jubones y León, los relieves monocinales de la cuenca de Cuenca, los fondos de cubetas con rellanos escalonados de Cañar y Cuenca, así como los relieves en capas superpuestas de la cuenca de Cuenca y de la depresión Nabón-Las Nieves. Finalmente, pertenecen también a este contexto los restos y testigos de glaciares que aparecen en la parte inferior del valle de Girón y en la cuenca de Catamayo.

En el cantón Zaruma, el contexto se localiza en el sector nororiental, en el margen izquierdo del río Jubones. Su extensión total se aproxima a los 14 km², donde representa 2,2%, se caracteriza por vertientes de fuerte inclinación con abundantes síntomas y evidencias de inestabilidad de laderas y otra de grandes vertientes rectilíneas a menor altura, en general situándose a altitudes de entre 800 y 1.800 msnm.

3.3.11. Medio aluvial de Sierra

Este contexto es coincidente con el dominio fisiográfico del mismo nombre, cuyas características generales se han descrito en el apartado 3.2.5.

3.4. Geoformas y formaciones geológicas presentes en el cantón

En el Cuadro 3.3 se presentan las geoformas identificadas en cada contexto morfológico, ordenadas por grupos genéticos. Se indica la superficie aproximada que ocupa cada geoforma en el correspondiente contexto morfológico.

Cuadro 3.3. Contextos morfológicos y geoformas presentes en el cantón.

CONTEXTO MORFOLÓGICO	GRUPO GENÉTICO	GEOFORMA	km ² (aprox.)
Paisajes glaciares	FLUVIAL	Barranco	<1
	LADERAS	Vertiente rectilínea	<1
		Vertiente rectilínea con fuerte disección	2
		Vertiente rectilínea con salientes rocosos	<1
		Vertiente abrupta con fuerte disección	1
		Vertiente heterogénea	5
		Vertiente rocosa	1
		Vertiente heterogénea con fuerte disección	1
		Coluvión antiguo	<1
		Depósitos de deslizamiento, masa deslizada	<1
	GLACIAR Y PERIGLACIAR	Circo glaciar	3
		Cubeta glaciar	<1
		Fondo de valle glaciar	<1
		Vertiente de valle glaciar	1
		Depósito glaciar modelado por acción fluvial	1
	VOLCÁNICO	Afloramientos rocosos en ambiente periglaciar	<1
		Relieve volcánico colinado medio	<1
		Relieve volcánico colinado alto	4
		Relieve volcánico colinado muy alto	11
	ESTRUCTURAL	Relieve volcánico montañoso	6
		Relieves escalonados sobre capas de lava endurecida y otros materiales volcánicos	<1
		POLIGÉNICAS	Coluvio-aluvial antiguo
	Superficie inclinada		<1
Superficie alta	1		
Interfluvio de cimas redondeadas	<1		
Interfluvio de cimas estrechas	<1		
Macizo rocoso	3		
Paisajes de páramo con modelado periglaciar y huellas glaciares poco marcadas)	LADERAS	Vertiente heterogénea	8
		Coluvión antiguo	<1
	VOLCÁNICO	Relieve volcánico colinado medio	<1
		Relieve volcánico colinado muy alto	6
	POLIGÉNICAS	Superficie inclinada	<1
		Interfluvio de cimas redondeadas	<1

Cuadro 3.3. Contextos morfológicos y geformas presentes en el cantón (continuación).

CONTEXTO MORFOLÓGICO	GRUPO GENÉTICO	GEOFORMA	km ² (aprox.)
Relieves de los márgenes de las cimas frías	FLUVIAL	Barranco	1
	LADERAS	Vertiente rectilínea	9
		Vertiente rectilínea con fuerte disección	10
		Vertiente abrupta	2
		Vertiente abrupta con fuerte disección	7
		Vertiente heterogénea	5
		Vertiente rocosa	5
		Coluvión antiguo	<1
		Depósitos de deslizamiento, masa deslizada	<1
	GLACIAR Y PERIGLACIAR	Depósito glaciar modelado por acción fluvial	<1
	VOLCÁNICO	Relieve volcánico colinado muy alto	<1
	POLIGÉNICAS	Superficie inclinada	<1
		Interfluvio de cimas estrechas	<1
Relieves diversificados sobre materiales volcánicos antiguos, sin cobertura piroclástica (Cordillera Occidental)	FLUVIAL	Valle en V	<1
		Barranco	9
	LADERA	Vertiente rectilínea	36
		Vertiente rectilínea con fuerte disección	36
		Vertiente rectilínea con abruptos	3
		Vertiente abrupta	25
		Vertiente abrupta con fuerte disección	38
		Vertiente heterogénea	67
		Vertiente heterogénea con fuerte disección	74
		Morfología abollada	4
		Escarpe de deslizamiento	2
		Coluvión reciente	<1
		Coluvión antiguo	7
	Depósitos de deslizamiento, masa deslizada	9	
	VOLCÁNICO	Relieve volcánico colinado muy alto	5
		Relieve volcánico montañoso	2
	TECTÓNICO-EROSIVO	Relieve colinado muy alto	<1
		Relieve montañoso	1
	POLIGÉNICAS	Coluvio-aluvial antiguo	<1
		Superficie inclinada	2
		Superficie inclinada disectada	2
		Interfluvio de cimas redondeadas	3
		Interfluvio de cimas estrechas	5
OTROS	Superficie intervenida	<1	

Cuadro 3.3. Contextos morfológicos y geformas presentes en el cantón (continuación).

CONTEXTO MORFOLÓGICO	GRUPO GENÉTICO	GEOFORMA	km² (aprox.)
Vertientes homogéneas sobre granitos y granodioritas, sin cobertura piroclástica (Cordillera Occidental)	FLUVIAL	Barranco	2
	LADERAS	Vertiente rectilínea	3
		Vertiente rectilínea con fuerte disección	3
		Vertiente rectilínea con abruptos	2
		Vertiente abrupta	6
		Vertiente abrupta con fuerte disección	7
		Vertiente heterogénea	10
		Vertiente heterogénea con fuerte disección	1
		Morfología abollada	2
		Coluvión reciente	<1
	TECTÓNICO-EROSIVO	Relieve colinado muy alto	1
	POLIGÉNICAS	Superficie inclinada	1
		Superficie inclinada disectada	<1
Interfluvio de cimas estrechas		1	
Relieves escarpados sobre rocas metamórficas, sin cobertura piroclástica (Cordillera Occidental)	LADERAS	Coluvión antiguo	1
Zonas deprimidas o abrigadas y primeras estribaciones de la vertiente occidental, sin cobertura piroclástica (Cordillera Occidental)	FLUVIAL	Barranco	1
	LADERAS	Vertiente rectilínea	5
		Vertiente rectilínea con fuerte disección	2
		Vertiente rectilínea con abruptos	1
		Vertiente abrupta	4
		Vertiente abrupta con fuerte disección	12
		Vertiente heterogénea	15
		Vertiente rocosa	<1
		Vertiente heterogénea con fuerte disección	8
		Coluvión antiguo	1
	Macrocoluvión	9	
	TECTÓNICO-EROSIVO	Relieve colinado alto	<1
	POLIGÉNICAS	Coluvio-aluvial antiguo	1
Interfluvio de cimas estrechas		1	

Cuadro 3.3. Contextos morfológicos y geformas presentes en el cantón (continuación).

CONTEXTO MORFOLÓGICO	GRUPO GENÉTICO	GEOFORMA	km ² (aprox.)
Vertientes y relieves superiores de las cuencas interandinas, sin cobertura piroclástica (Sierras Central y Meridional)	FLUVIAL	Valle en V	<1
		Barranco	1
		Encañonamiento	<1
	LADERAS	Vertiente rectilínea	11
		Vertiente rectilínea con abruptos	1
		Vertiente abrupta	<1
		Vertiente heterogénea	32
		Vertiente heterogénea con fuerte disección	4
		Escarpe de deslizamiento	<1
		Coluvión antiguo	4
		Macrocoluvión	5
		Depósitos de deslizamiento, masa deslizada	<1
	VOLCÁNICO	Relieve volcánico colinado medio	1
		Relieve volcánico montañoso	1
	POLIGÉNICAS	Coluvio-aluvial antiguo	<1
Superficie inclinada		<1	
Interfluvio de cimas redondeadas		1	
Interfluvio de cimas estrechas		<1	
Vertientes y relieves inferiores de las cuencas interandinas, sin cobertura piroclástica. Sierra Sur	FLUVIAL	Valle en V	2
		Barranco	<1
		Encañonamiento	1
	LADERAS	Vertiente rectilínea	2
		Vertiente rectilínea con fuerte disección	2
		Vertiente abrupta	4
		Vertiente abrupta con fuerte disección	4
		Vertiente heterogénea	8
		Coluvión antiguo	2
		Depósitos de deslizamiento, masa deslizada	<1
	VOLCÁNICO	Relieve volcánico montañoso	<1
POLIGÉNICAS	Interfluvio de cimas estrechas	<1	
Relieves de fondo de cuencas interandinas sin cobertura piroclástica	FLUVIAL	Barranco	<1
	LADERAS	Vertiente abrupta	2
		Vertiente abrupta con fuerte disección	<1
		Vertiente heterogénea	11
		Escarpe de deslizamiento	<1
		Coluvión antiguo	<1
		Depósitos de deslizamiento, masa deslizada	<1
Medio aluvial de Sierra	FLUVIAL	Valle fluvial, llanura de inundación	<1
		Terraza baja y cauce actual	<1
		Valle en V	10
		Barranco	3
		Encañonamiento	<1
	POLIGÉNICAS	Coluvio-aluvial antiguo	<1

Fuente: CTN

En el Cuadro 3.4 se muestran las formaciones geológicas y depósitos superficiales con representación en el cantón, el símbolo utilizado, edad, descripción litológica característica y superficie aproximada que ocupan.

El referente de la información recogida en este cuadro es la cartografía geológica, a Escalas 1:100.000 y 1:250.000, proporcionada por el INIGEMM al inicio de este proyecto, en febrero de 2014. Los términos "formación geológica" y "depósito superficial" se utilizan en el sentido que se explica en el apartado 3 (Atributos geológicos: formación geológica y litología) del Anexo IV.

Cuadro 3.4. Formaciones geológicas y depósitos superficiales presentes en el cantón.

FORMACIÓN GEOLÓGICA O DEPÓSITO SUPERFICIAL	SÍMBOLO	EDAD	LITOLOGÍA	km² (aprox.)
Depósitos de ladera (derrumbe)	Q _{dl3}	Cuaternario	Mezcla heterogénea de materiales finos y fragmentos angulares rocosos de muy diverso tamaño	11
Depósitos de ladera (coluvial)	Q _{dl4}	Cuaternario	Mezcla heterogénea de materiales finos y fragmentos angulares rocosos, con ausencia de estratificación y estructuras de ordenamiento interno	29
Depósitos coluvio aluviales	Q _{dca}	Cuaternario	Limo-arcillas, arenas, gravas y bloques	3
Depósitos aluviales	Q _{da}	Cuaternario	Arenas, limos, arcillas y conglomerados	<1
Depósitos aluviales (terrazas)	Q _{da8}	Cuaternario	Conglomerado, limo arenoso, arcilla limosa	<1
Depósitos glaciares	Q _{dg}	Cuaternario	Till, tillita. Depósitos pobremente clasificados con ausencia de estratificación y ordenamiento interno, con fragmentos de tamaño bloque empastados en matriz de grano fino	1
Depósitos fluvio glaciares	Q _{dfg}	Cuaternario	Bloques y gravas en matriz de grano fino, con ocasionales niveles de arenas	2
Formación Saraguro	OliMio _{Sa}	Oligoceno - Mioceno	Piroclastos (tobas y aglomerados gruesos con bloques de lava) y lavas (andesitas porfíricas) alternantes	515

Cuadro 3.4. Formaciones geológicas y depósitos superficiales presentes en el cantón (continuación).

FORMACIÓN GEOLÓGICA O DEPÓSITO SUPERFICIAL	SÍMBOLO	EDAD	LITOLOGÍA	km² (aprox.)
Grupo Tahuín	PzTr _{Th}	Paleozoico - Triásico	Areniscas grises, intercaladas con limolitas y lutitas gris oscuras, ligeramente metamorfizadas en algunos sectores	4
Serie Zamora	Pz _Z	Paleozoico	Granitoides y rocas metamórficas (filitas, cuarcitas, esquistos y gneises)	2
Riolitas de Zaruma Urcu	IN R _{ZU}	Sin asignación de edad	Diques, stocks y otras intrusiones riolíticas	9
Granodiorita, diorita, cuarzodiorita	IN Gd-D-Cd	Sin asignación de edad	Granodiorita, diorita, cuarzodiorita	77

Fuente: CTN, a partir de: cartografías geológicas oficiales 1: 100.000 y 1:250.000 del INIGEMM y organismos predecesores; Bristow y Hoffstetter, 1977.

(*) Nota: Los símbolos empleados para cada una de las formaciones geológicas o depósitos superficiales no tienen carácter oficial, aunque para ello se ha tenido en cuenta la simbología utilizada en publicaciones de amplio reconocimiento y uso: hojas geológicas 1:100.000 y 1:250.000 publicadas por el INIGEMM u organismos predecesores y Léxico estratigráfico del Ecuador (Bristow y Hoffstetter, 1977). Especialmente para depósitos superficiales y otros grupos litológicos que no tienen reconocimiento de formación, así como para ciertas formaciones geológicas, se ha acordado la adopción de códigos propios, siguiendo criterios análogos a los utilizados en dichos trabajos de referencia.

En los códigos la primera o primeras letras hacen referencia a la edad: Q= Cuaternario, OliMio= Oligoceno-Mioceno, PzTr= Paleozoico-Triásico, Pz=Paleozoico, mientras que los subíndices se refieren al tipo de depósito superficial (dl=depósitos de ladera; da=depósito aluviales, etc.) o al nombre de la "formación geológica" (Th=Tahuín; Z=Zamora, etc.). Los símbolos que inician su denominación con IN se refieren a cuerpos intrusivos sin asignación de edad.

() Nota:** Los complejos intrusivos: San Lucas (Edad: Paleoceno) de composición: granito, granodiorita, tonalita, diorita; Abitagua-Guacamayos (Edad: Jurásico) de composición: granito, granodiorita; y Plutón Marcabelí (Edad: Paleozoico) de composición: alaskita, granito, cuarzodiorita, tonalita, en la salida gráfica aparecerán como formaciones: "Sin asignación de edad".

3.5. Descripción de geoformas

A continuación se describen las geoformas presentes en el cantón, de acuerdo a su génesis, señalando las diferencias existentes en cada una dependiendo de su contexto morfológico.

3.5.1. Fluvial

3.5.1.1. Valle fluvial, llanura de inundación (F1)

Esta geoforma se sitúa al sur del cantón, localizándose en los ríos más importantes, como son los ríos Amarillo y La Calera, justo en los límites con los cantones Piñas y Portovelo. Queda incluida en el contexto morfológico *Medio aluvial de Sierra*, donde ocupa menos de 1 km².

Se caracteriza por la presencia de depósitos aluviales transportados y depositados por los canales fluviales. Presentan pendientes muy suaves (de 2 a 5%) y con un fondo de valle plano.

3.5.1.2. Terraza baja y cauce actual (sobreelevación de cauce en llanura de inundación) (F2)

Las franjas que rodean e incluyen al canal o canales fluviales, a menudo separados por islas pedregosas y que constituyen los lechos móviles de los ríos, cuando son mapeables se identifican mediante esta geoforma. Son parte de la propia llanura de inundación y están formadas por los acarrees de mayor grosor del río, con numerosos cantos y bloques de considerable tamaño y una baja proporción de elementos texturales más finos (arenas y limos, especialmente).

Se observa esta geoforma en el extremo norte del cantón, asociada al río Jubones, orientado con una dirección general E-O. Forma parte del contexto morfológico *Medio aluvial de Sierra*. Presenta pendientes que van de planas a muy suaves (de 0 a 5%) y la forma del valle es plana. Los canales son de tipo anastomosado, con barras interiores y laterales a los cursos de agua.

3.5.1.3. Valle en V (E1)

La geoforma se encuentra repartida por todo el sur y suroeste del cantón Zaruma, en los ríos San José, Elvira, Omega, La Calera y Salado. De forma más puntual también se observa en el noreste, en el río Ganacay. Los valles con un perfil transversal en forma de V son típicos de los cursos altos de los ríos. Las dos vertientes laterales presentan fuertes pendientes (de 40 a 70%), y el río erosiona verticalmente.

Los valles en V del *Medio aluvial de Sierra* se encajan en la Formación Saraguro y el Grupo Tahuín. En *Vertientes y relieves inferiores de las cuencas interandinas, sin cobertura piroclástica (Sierra Sur)*, aparecen incidiendo los piroclastos y lavas alternantes de la Formación Saraguro.

3.5.1.4. Barranco (E2)

Esta geoforma se encuentra repartida por todo el cantón. Tiene similares características que la geoforma anterior, aunque menores dimensiones. Las pendientes transversales son fuertes en general (de 40 a 70%), con formas de valle en V y ausencia generalizada de suelos, encajándose en los materiales intrusivos formados por granodioritas, dioritas y cuarzodioritas, así como en la Formación Saraguro.

Se presenta en prácticamente todos los contextos morfológicos del cantón (en nueve de once), teniendo una mayor presencia en el contexto *Relieves diversificados sobre materiales volcánicos antiguos, sin cobertura piroclástica (Cordillera Occidental)*.

3.5.1.5. Encañonamiento (E4)

Aparecen encañonamientos en el centro-norte del cantón, en el río Santa Ana a la altura de la población Guanazán, dentro de los contextos morfológicos *Vertientes y relieves superiores de las cuencas interandinas, sin cobertura piroclástica (Sierras Central y Meridional)* y *Vertientes y relieves inferiores de las cuencas interandinas, sin cobertura piroclástica (Sierra Sur)*, encajándose exclusivamente sobre los materiales volcánicos y volcano-sedimentarios de la Formación Saraguro.

También se encuentra esta geoforma en las partes bajas del río Daligsilla, cerca de la población de Daligshi, en el contexto morfológico *Medio aluvial de Sierra*, donde afloran los mismos materiales que en los barrancos (E2).

Se trata de otra geoforma de incisión fluvial, pero con mayor profundidad de encajamiento que los barrancos. En este caso, los desniveles de sus vertientes están comprendidos entre 50 y 100 metros, con pendientes de muy fuertes a escarpadas. Las longitudes de vertiente oscilan entre 50 y 250 metros. Las formas de las vertientes rectilíneas y la forma de valle predominantemente en V.

3.5.2. Laderas

3.5.2.1. Vertiente rectilínea (Lr1)

Se distribuyen por todo el cantón Zaruma, ubicándose dentro de siete contextos morfológicos diferentes, preferentemente en *Relieves diversificados sobre materiales volcánicos antiguos, sin cobertura piroclástica (Cordillera Occidental)*, donde ocupa el 53,2% del total de los diferentes contextos.

Son laderas de perfil longitudinal predominantemente rectilíneo, con pendientes comprendidas entre el 12% y el 70%, en las *Vertientes y relieves inferiores de las cuencas interandinas, sin cobertura piroclástica (Sierra Sur)* y *Vertientes y relieves superiores de las cuencas interandinas, sin cobertura piroclástica (Sierras Central y Meridional)*, presentan esta variabilidad. Por otra parte en los Paisajes glaciares aparecen pendientes medias a fuertes (de 12 a 40%). En el resto de contextos morfológicos las pendientes de las laderas son fuertes (de 40 a 70%).

Los desniveles relativos, en todos los contextos morfológicos, son relativamente importantes y suelen oscilar entre 200 a más de 300 metros, con longitudes típicas de vertiente superiores a los 250 metros. Se desarrollan sobre los afloramientos de granodioritas, dioritas y cuarzodioritas y sobre la Formación Saraguro.



Foto 1. Vertiente rectilínea en paisajes de páramo con modelado periglacial y huellas glaciares poco marcadas. Sector Filo de Chichill. 07/12/2014.

3.5.2.2. Vertiente rectilínea con fuerte disección (Lr2)

Ladera de perfil longitudinal predominantemente rectilíneo, en la que se aprecia una marcada disección en la totalidad o en gran parte de la geoforma, se localiza en tres sectores, de forma mayoritaria se localizan en el sureste, en la Loma Palma y en las laderas de Los Muertos. Con menor presencia se encuentran en el sur, en la Loma El Palto y en el centro del cantón. Se localiza en seis contextos morfológicos distintos, con mayor extensión en *Relieves de los márgenes de las cimas frías* y, sobre todo, en el contexto *Relieves diversificados sobre materiales volcánicos antiguos, sin cobertura piroclástica (Cordillera Occidental)*.

Aparecen con pendientes de medias a fuertes (de 40 a 70%), desniveles relativos entre 100 y más de 300 metros y longitud de larga a muy larga (de 250 a más de 500 m). Se encuentran sobre los mismos materiales que las vertientes rectilíneas.

3.5.2.3. Vertiente rectilínea con salientes rocosos (Lr3)

Son laderas predominantemente rectilíneas que presentan salientes rocosos dispersos, los cuales irregularizan la superficie de la vertiente. Se ha cartografiado de manera puntual en el centro-oeste del cantón, en las partes altas del río Elvira, y se incluye en el contexto morfológico *Paisajes glaciares*, donde ocupan menos de 1 km².

El sustrato está compuesto por piroclastos y lavas alternantes, de la Formación Saraguro. Sus atributos son pendientes fuertes (de 40 a 70%), desniveles relativos de entre 100 a 200 metros y vertientes muy largas (más de 500 m).

3.5.2.4. Vertiente rectilínea con abruptos (Lr4)

Se ubican especialmente en la zona norte del cantón Zaruma, concretamente en la Loma Seca y en el sector El Salado. De forma puntual en el sur en la Loma Larga y cerca de la comunidad Salvias. Presentan pendientes superiores al 70%, desniveles relativos desde 100 a más de 300 metros y longitudes de vertiente de más de 500 m. En tres de los contextos morfológicos en los que aparece, lo hace sobre la Fm. Saraguro: i) *Relieves diversificados sobre materiales volcánicos antiguos, sin cobertura piroclástica (Cordillera Occidental)*; ii) *Vertientes y relieves superiores de las cuencas interandinas, sin cobertura piroclástica (Sierras Central y Meridional)*; y iii) *Zonas deprimidas o abrigadas y primeras estribaciones de la vertiente occidental, sin cobertura piroclástica (Cordillera Occidental)*. En las *Vertientes homogéneas sobre granitos y granodioritas, sin cobertura piroclástica (Cordillera Occidental)* se desarrolla sobre el cuerpo intrusivo formado por granodioritas, dioritas y cuarzodioritas.

3.5.2.5. Vertiente abrupta (La1)

Las vertientes abruptas son laderas con pendientes generales superiores al 70%. Se localizan por todo el cantón, con mayor densidad en los sectores centro-sur, cerca de las poblaciones Huertas y Guayrapungu, en las lomas de Chinchapugro y El Salto y en el Filo Mal Paso.

Presenta desniveles relativos de 200 a más de 300 metros, vertientes de largas a muy largas (superiores a 250 metros) y de formas predominantemente cóncavas o rectilíneas. Se presentan en siete de los once contextos morfológicos existentes en el cantón, alcanzando su máxima extensión en el contexto *Relieves diversificados sobre materiales volcánicos antiguos, sin cobertura piroclástica (Cordillera Occidental)*. Se disponen sobre macizos rocosos de granodioritas, dioritas y cuarzodioritas, el Grupo Tahuín y la Formación Saraguro.

3.5.2.6. Vertiente abrupta con fuerte disección (La2)

Se encuentra en tres puntos del cantón, en el norte en la loma Domejeo en el límite con el cantón Pucara, en el centro-sur en los mismos sectores que las vertientes abruptas y en sureste en el Filo Machete. Se presenta dentro de siete de los once contextos morfológicos que hay en el cantón.

Las vertientes abruptas con fuerte disección son definidas de la misma forma que las vertientes abruptas, en la que se aprecia una marcada disección en la totalidad o en gran parte de la geoforma. Presenta pendientes muy fuertes y escarpadas (de 70 a 150%), desniveles relativos que van desde 200 a más de 300 metros, vertiente largas a muy largas (superiores a 250 m) y de forma cóncava o rectilínea.

Las litologías sobre las que se desarrolla la geoforma son las correspondientes a los macizos rocosos de granodioritas, dioritas y cuarzodioritas y los piroclastos y lavas alternantes de la Formación Saraguro.

3.5.2.7. Vertiente heterogénea (Lh1)

Las vertientes heterogéneas se presentan en todo el cantón, con una mayor presencia en el centro-norte y en el norte, mientras que en el sureste solo aparece de forma puntual. Se encuentra dentro de nueve de los once contextos morfológicos (salvo en *Relieves escarpados sobre rocas metamórficas, sin cobertura piroclástica, Cordillera Occidental* y en *Medio aluvial de Sierra*).

Estas vertientes se muestran con los siguientes rasgos en el cantón: pendientes de medias a fuertes (de 25 a 70%), desniveles relativos comprendidos entre 100 y más de 300 metros, vertientes de larga a muy largas (superiores a 250 m) con formas que van de mixtas a irregulares. Se disponen tanto sobre los macizos rocosos de granodioritas, dioritas y cuarzodioritas, como sobre el Grupo Tahuín y la Formación Saraguro.

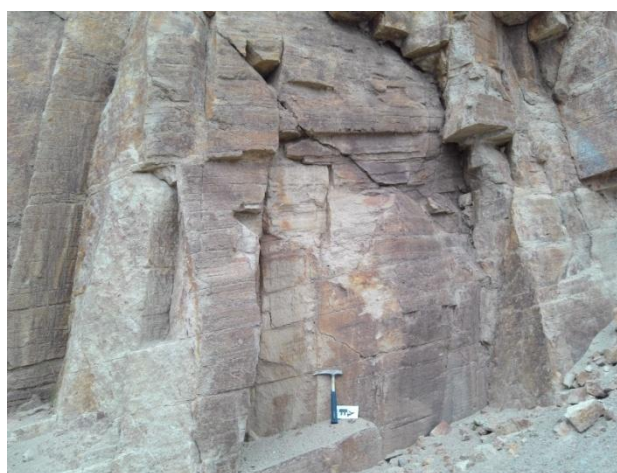

Fotos 2 y 3. Vertiente heterogénea. Detalle del macizo rocoso de la Fm. Saraguro. Sector Guanazán Pamba. 05/12/2014.

3.5.2.8. Vertiente rocosa (Lh3)

Esta geoforma se encuentra distribuida en tres sectores. En el norte del cantón, concretamente en la loma Domejeo, dentro del contexto morfológico de *Zonas deprimidas o abrigadas y primeras estribaciones de la vertiente occidental, sin cobertura piroclástica (Cordillera Occidental)*. En el centro-este (parte alta del río San José) y en el sureste del cantón, formando parte de los contextos morfológicos *Paisajes glaciares y Relieves de los márgenes de las cimas frías*, este último donde alcanza una mayor extensión de aproximadamente 5 km².

Se caracteriza por pendientes de fuertes a escarpadas aunque la mayoría son fuertes (de 40 a 70%), desniveles relativos comprendidos entre 100 a más de 300 metros, vertientes con longitud larga a muy larga (250 a más de 500 m) y formas irregulares y mixtas. En esta geoforma afloran los piroclastos y lavas alternantes de la Formación Saraguro.

3.5.2.9. Vertiente heterogénea con fuerte disección (Lh4)

Se sitúan por todo el cantón, de forma mayoritaria en el sur y sureste en los sectores del núcleo urbano de Zaruma y la ladera de la Muerte, la principal diferencia entre las vertientes heterogénea (Lh1) es que se aprecia una marcada disección en la totalidad o en gran parte de la geoforma.

La geoforma se encuentra dentro de cinco contextos morfológicos, aunque más del 95% de estas se engloba en el contexto *Relieves diversificados sobre materiales volcánicos antiguos, sin cobertura piroclástica*. Se caracterizan por presentar pendientes que van de fuertes a muy fuertes (de 40 a 100%), desniveles relativos de más de 300 metros, vertientes muy largas (más de 500 m) y de forma mixta o irregulares. Se desarrollan sobre los cuerpos intrusivos de granodioritas, dioritas y cuarzodioritas y sobre los materiales de la Serie Zamora y la Formación Saraguro.



Foto 4. Vertiente heterogénea con fuerte disección.
Sector Unión de Tamacado. 30/11/2014.

3.5.2.10. Morfología abollada (Lh5)

Esta geoforma se caracteriza por laderas o partes de la misma cuyo perfil longitudinal se encuentra repleto de pequeñas a medianas prominencias y que, en conjunto, irregularizan la superficie de la vertiente. Se deben a antiguos movimientos en masa superpuestos.

Se localiza en el occidente del cantón, en el límite con el cantón Atahualpa, cerca de la población de Guayrapungu. Se encuentra en dos contextos morfológicos: *Relieves diversificados sobre materiales volcánicos antiguos, sin cobertura piroclástica (Cordillera Occidental)* y *Vertientes homogéneas sobre granitos y granodioritas, sin cobertura piroclástica (Cordillera Occidental)*, donde el sustrato rocoso son granodioritas, dioritas y cuarzodioritas y la Formación Saraguro.

3.5.2.11. Escarpe de deslizamiento (Lh6)

El escarpe es la cicatriz erosiva situada en la cabecera del deslizamiento, el cual representa la superficie de rotura de una masa deslizada. Por lo general permite ver el sustrato rocoso, en este caso los piroclastos y lavas alternantes de la Formación Saraguro.

Se localiza esta geoforma en el extremo norte, justo en el límite con el cantón Pucará; en el centro-norte en los sectores Huartiguro y Guanazán Pamba; y en el extremo sur, en el límite con el cantón Portovelo, concretamente en el sector Canelal. Se ubica en los siguientes cuatro contextos: i) *Relieves de fondo de cuencas interandinas sin cobertura piroclástica*; ii) *Relieves de los márgenes las cimas frías*; iii) *Relieves diversificados sobre materiales volcánicos antiguos, sin cobertura piroclástica (Cordillera Occidental)*; y iv) *Vertientes y relieves superiores de las cuencas interandinas, sin cobertura piroclástica (Sierras Central y Meridional)*.

Estos escarpares presentan, como principales características, las siguientes: pendientes fuertes y escarpadas (de 40 a 100%), desniveles relativos que van de 50 a 200 metros y vertientes moderadamente largas (de 50 a más de 250 m) con formas rectilíneas.

3.5.2.12. Coluvión reciente (Col1)

Se ubica cerca de las poblaciones de Tambillo y Salvias, al centro-sur del cantón, donde ocupa menos de 1 km². Se incluye en dos contextos morfológicos: *Relieves diversificados sobre materiales volcánicos antiguos, sin cobertura piroclástica (Cordillera Occidental)* y *Vertientes homogéneas sobre granitos y granodioritas, sin cobertura piroclástica (Cordillera Occidental)*.

Las características que presenta son: pendiente media a fuerte (de 12 a 70%), desnivel relativo de 25 a 200 metros y vertientes moderadamente largas y largas (de 50 a 250 y más 500 m) con formas irregulares.

Están formados por material textural y composicionalmente heterogéneo, en que predominan fragmentos de carácter angular y subangular englobados en una matriz arenosa o limosa, escasamente clasificados y sin estratificación.

3.5.2.13. Coluvión antiguo (Col2)

A diferencia de los coluviones recientes, estos depósitos presentan un cierto grado de disección y vegetación pionera. Dan lugar a pendientes de suaves a fuertes, desniveles relativos que van desde 5 a más de 300 metros, y vertientes moderadamente largas a muy largas (de 50 a más de 300 m) con formas muy variadas (rectilíneas, cóncavas, convexas, etc.)

Se localiza en el suroeste y, de forma mayoritaria, en el centro-norte y norte del cantón. Se presentan en prácticamente todos los contextos morfológicos del cantón (salvo en dos en las *Vertientes homogéneas sobre granitos y granodioritas, sin cobertura piroclástica (Cordillera Occidental)* y *Medio aluvial de Sierra*). Están formados por los mismos materiales que el coluvión reciente.



Foto 5. Coluvión antiguo. Sector Huartiguro. 01/12/2014.

3.5.2.14. Macrocoluvión (Col3)

Esta geoforma se ubica: i) en el sector centro-este del cantón, concretamente al sur de la comunidad Quimachire y dentro del contexto morfológico *Vertientes y relieves superiores de las cuencas interandinas, sin cobertura piroclástica (Sierras Central y Meridional)*; ii) en el sector noroeste del cantón, en las poblaciones de El Aguacate, Tunuyunga y Algodonal, cerca del límite con el cantón Pasaje, formando parte del contexto morfológico *Zonas deprimidas o abrigadas y primeras estribaciones de la vertiente occidental, sin cobertura piroclástica (Cordillera Occidental)*.

Presenta pendientes medias (de 12 a 25%), desniveles relativos que van desde 200 a más de 300 metros y vertientes muy largas (más de 500 m) con formas rectilíneas e irregulares.

3.5.2.15. Depósitos de deslizamiento, masa deslizada (Ld1)

Los depósitos de deslizamiento corresponden a las masas de roca y suelo producidas por inestabilidades gravitatorias, situadas al pie de los correspondientes escarpes de deslizamiento (Lh6). A veces estos escarpes no son mapeables por su tamaño o han quedado obliterados por una erosión posterior al movimiento. En esos casos, ciertos indicios ayudan a reconocer tales depósitos de deslizamiento (anomalías en la red drenaje y en la fisiografía local, con marcadas prominencias y rugosidades; geometría en planta de la masa deslizada que se adapta a concavidades situadas a mayor altura, etc.).

Estos depósitos se sitúan, mayoritariamente, en las mismas áreas geográficas que los escarpes de deslizamiento. Están compuestos por material de alteración y meteorización de las laderas y por fragmentos angulares rocosos de las formaciones de las que proceden (principalmente de la Formación Saraguro).

Las pendientes de estos depósitos presentan gran variabilidad (de 12 a 70%), con longitudes y desniveles que igualmente presentan rangos muy diversos, en gran parte derivados de la magnitud del movimiento. Las formas de la vertiente de estos depósitos suele ser mixta (cóncavo-convexa).



Fotos 6 y 7. Depósitos de deslizamiento, masa deslizada. Detalle del depósito superficial. Sector Canelal. 09/12/2014.

3.5.3. Glaciar y periglaciar

3.5.3.1. Circo glaciar (Gf1)

Se localizan en extremo sureste del cantón Zaruma, en dos ubicaciones: entre los Filos de Chinchillo y de Machete, donde se encuentran las Lagunas Uncidas y Chichilla. Como también en el sector de la laguna Sarihuiña. En ambos casos se desarrollan en los piroclastos y lavas alternantes de la Formación Saraguro.

Se ubican íntegramente en el contexto morfológico de *Paisajes glaciares*, caracterizándose por pendientes que van de media a fuertes (25 a 70%), un desnivel relativo de 50 a 200 metros, una longitud de vertiente que va de moderadamente larga a muy larga y de forma cóncava o mixta.

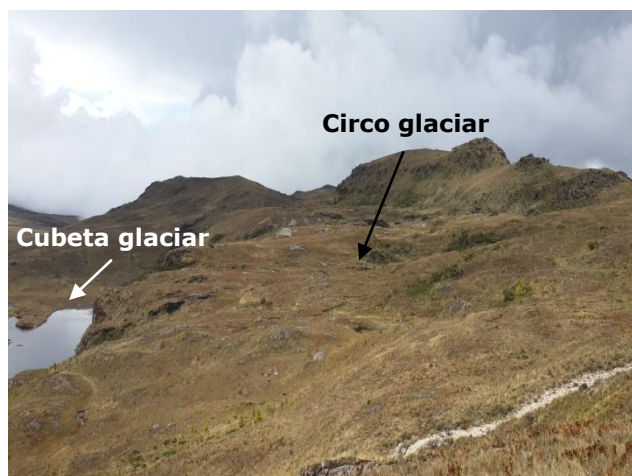

Fotos 8 y 9. Circo glaciar. Detalle de la Fm. Saraguro. Sector Laguna de Uncida. 07/12/2014

3.5.3.2. Cubeta glaciar (Gf2)

Se localizan en los mismos sitios que los circos glaciares (Gf1), ya que es una geoforma asociada a ésta. Es producto de la sobreexcavación del hielo dentro del circo, dejando una depresión en su centro. Se encuentra rellena de depósitos glaciares, formados por till (depósitos pobremente clasificados con ausencia de estratificación y ordenamiento interno, con fragmentos de tamaño bloque empastados en matriz de grano fino).

Se incluyen en el mismo contexto que los circos glaciares y se caracterizan por pendientes que van de suaves a medias (de 5 a 25%), un desnivel relativo de 15 a 100 metros, una longitud de vertiente que de forma mayoritaria es moderadamente larga (de 50 a de 250 m) y de forma cóncava o mixta.

3.5.3.3. Fondo de valle glaciar (Gf3)

Es una unidad geomorfológica de muy reducido tamaño, inferior a 1 km². Se localiza en el contexto morfológico *Paisaje glaciar*, en el valle de Potrerillos, en el límite sureste con el cantón Saraguro.

El depósito superficial que presenta se encuentra pobremente clasificado, con fragmentos de tamaño bloque empastados en matriz de grano fino. Las pendientes medias y formas de valle en U son los atributos característicos de esta geoforma.

3.5.3.4. Vertiente de valle glaciar (Gf4)

Se presenta, con pendientes pronunciadas, sobre los materiales de la Formación Saraguro, limitando con el fondo de valle glaciar (Gf3) de Potrerillos.

Se caracterizan mayoritariamente por pendientes fuertes (40 a 100%), desniveles relativos comprendidos entre 100 y 300 metros y vertientes de longitud larga a muy larga (250 a más de 500 m) con formas cóncavas y mixtas.

3.5.3.5. Depósito glaciar modelado por acción fluvial (Gd6)

Esta geoforma se localiza en dos emplazamientos: en el margen occidental de la zona central del cantón, tanto asociado a los drenajes de la parte baja de la loma de Quillosiza como a las partes altas del río De Hornillos; y en el sureste, asociado a los drenajes que salen de la laguna Chinchilla del cantón Saraguro. En ambas ubicaciones se encuentran dentro del contexto de *Paisaje glaciar*.

Los depósitos glaciares modelados por acción fluvial se caracterizan por presentar sedimentos de origen glaciar y por una morfología modificada debido a la acción de las aguas de escorrentía, difusas o canalizadas. Se caracterizan por pendientes suaves a medias (5 a 25%).

3.5.3.6. Afloramientos rocosos en ambiente periglaciario (Gp3)

Esta geoforma aparece en dos emplazamientos de la zona central del cantón: en las proximidades del límite oriental, próximo al cantón Saraguro, y en la cordillera Chilla, limítrofe con el cantón homónimo. Los afloramientos rocosos cartografiados están constituidos por materiales de la Formación Saraguro.

Se emplazan en dos contextos morfológicos: *Paisajes glaciares* y *Relieves de los márgenes de las cimas frías*, donde ocupan menos de 1 km². Presentan pendientes de fuertes a muy fuertes (40 al 100%), desniveles relativos de 50 a 200 metros, longitudes de vertiente moderadamente largas (de 50 a 250 m) y forma de las vertientes cóncava o mixta.

3.5.4. Volcánico

3.5.4.1. Relieve volcánico colinado medio (Rv9)

Esta geoforma se localiza en la zona centro-este del cantón: al este del cerro de Chucacorte y un poco más al norte, en la Loma Calvario, en el límite con el cantón Saraguro. Se presenta en tres de los contextos morfológicos definidos en el cantón: i) *Paisajes de páramo con modelado periglaciario y huellas glaciares poco marcadas*; ii) *Paisajes glaciares*; y iii) *Vertientes y relieves superiores de las cuencas interandinas, sin cobertura piroclástica (Sierras Central y Meridional)*.

Estos relieves presentan en su conjunto, un cierto grado de disección, con desniveles máximos en su interior comprendidos entre 25 y 100 metros. Aparecen sobre los materiales de la Formación Saraguro, con pendientes suaves hasta media a fuertes, vertientes de formas irregular y mixta, cima redondeada y forma del valle en U o en V.

3.5.4.2. Relieve volcánico colinado alto (Rv10)

Esta geoforma se localiza en la parte central del cantón, colindando con los relieves volcánicos medios. Concretamente, se encuentra en la vertiente norte del cerro Huevo Oscuro y en el sureste del cerro Chucacorte. Forma parte íntegramente del contexto morfológico de *Paisajes glaciares*.

Presentan elevaciones de hasta 200 metros de desnivel relativo. Se caracteriza por tener pendientes media fuerte (de 25 a 40%), cimas redondeadas y vertientes rectilíneas. Las litologías presentes en esta geoforma son los piroclastos y las lavas alternantes de la Formación Saraguro.

3.5.4.3. Relieve volcánico colinado muy alto (Rv11)

Esta geoforma se sitúa en el centro del cantón, rodeado por las geoformas Relieve volcánico colinado medio (Rv9) y alto (Rv10), localizándose en el cerro Chucacorte y en los cerros aledaños. Se integra dentro de los contextos morfológicos *Paisajes glaciares* y *Paisajes de páramo con modelado periglacial y huellas glaciares poco marcadas*. También se puede observar esta geoforma en el extremo suroeste en el límite con el cantón Piñas, al oeste del núcleo urbano de Zaruma, formando parte del contexto morfológico *Relieves diversificados sobre materiales volcánicos antiguos, sin cobertura piroclástica (Cordillera Occidental)* y, finalmente de forma puntual, se encuentra en el sureste del cantón, en las partes altas del río Palenque, justo en el límite con el cantón Saraguro, incluyéndose dentro del contexto morfológico *Relieves de los márgenes de las cimas frías*.

Los desniveles relativos están comprendidos entre 200 y 300 metros. Sus pendientes son medias (de 12 a 25%) y fuertes (de 40 a 70%), vertientes con formas rectilíneas, irregulares y mixtas, formas de cimas redondeadas y formas de valle en V o en U. La geoforma se desarrolla sobre las Riolitas de Zaruma Urcu y la Formación Saraguro.

3.5.4.4. Relieve volcánico montañoso (Rv12)

En el cantón Zaruma se encuentra esta geoforma en dos ubicaciones: en el margen centro-oeste, en el límite con el cantón Chilla, en la cordillera que recibe el mismo nombre y, la segunda ubicación, en el centro-norte, al oeste de la comunidad Guanazán. Se encuentra dentro de los contextos morfológicos: i) *Paisajes glaciares*; ii) *Relieves diversificados sobre materiales volcánicos antiguos, sin cobertura piroclástica (Cordillera Occidental)*; y iii) *Vertientes y relieves inferiores de las cuencas interandinas, sin cobertura piroclástica (Sierra Sur)*.

Cuenta con desniveles relativos superiores a los 300 metros, cimas redondeadas y agudas y vertientes rectilíneas, con longitudes superiores a los 500 metros. Sus pendientes son fuertes, de 40 a 70%. El sustrato en que se presenta corresponde a los materiales del Grupo Tahuín y de la Formación Saraguro.

3.5.5. Estructural

3.5.5.1. Relieves escalonados en capas inclinadas (Ei8)

Esta geoforma tiene una expresión muy reducida inferior a 1 km². Se encuentra ubicada en la zona oeste del cantón, cerca del límite con el de Chilla, y se localiza en el margen izquierdo del río Elvira. Son relieves en gradas o escalones resultantes de la erosión diferencial en rocas estratificadas con disposición monoclin.

Se enmarcan en el contexto morfológico *Paisajes glaciares* y se caracterizan por presentar pendientes medias (de 12 a 25%), desniveles relativos de 15 a 25 metros, longitud de vertiente corta (de 15 a 50 m) con forma irregular y forma de cima aguda.

3.5.6. Tectónico-erosivo

3.5.6.1. Relieve colinado alto (Rt5)

Se localiza dentro del contexto morfológico *Zonas deprimidas o abrigadas y primeras estribaciones de la vertiente occidental, sin cobertura piroclástica (Cordillera Occidental)*. Este tipo de relieve se distribuye únicamente al noroeste del cantón, al sureste de la comunidad El Aguacate, donde tiene una extensión de menos de 1 km².

Esta geoforma presenta un desnivel relativo de 100 a 200 metros, formas de cima aguda y vertientes mixtas, con pendientes fuertes de 40 a 70% y desarrollada sobre el sustrato proporcionado por las granodioritas, dioritas, cuarzodioritas.



Foto 10. Relieve colinado alto. Sector El Aguacate.
30/11/2014.

3.5.6.2. Relieve colinado muy alto (Rt6)

El relieve colinado muy alto se encuentra de forma aislada en dos sectores. En el centro-sur del cantón, en el margen derecho del río Elvira, y al suroeste del cantón, en sector Palo Solo (oeste del núcleo urbano de Zaruma, próximo al límite con el cantón Piñas). Se caracteriza por presentar un desnivel relativo, de 200 a 300 metros, formas de cimas aguda y redondeada, con pendientes fuertes (de 40 a 70%) y longitud de vertientes muy largas (superiores a 250 m) con formas rectilíneas e irregulares.

Dependiendo del contexto morfológico en que se encuentra tiene un sustrato diferente. En el *Relieves diversificados sobre materiales volcánicos antiguos, sin cobertura piroclástica (Cordillera Occidental)* se encuentra sobre las Riolitas de Zaruma Urcu y en el contexto *Vertientes homogéneas sobre granitos y granodioritas, sin cobertura piroclástica (Cordillera Occidental)* aparece sobre el conjunto intrusivo formado por granodiorita, diorita y cuarzodiorita.

3.5.6.3. Relieve montañoso (Rt7)

Esta geoforma se localiza al sureste del cantón entre las partes altas del río San Antonio, próximo al límite con el cantón Portovelo. Forman parte del contexto morfológico *Relieves diversificados sobre materiales volcánicos antiguos, sin cobertura piroclástica (Cordillera Occidental)*.

Presenta un desnivel relativo superior a los 300 m, con pendientes muy fuertes (de 70 a 100%), vertientes muy largas (de más de 500 m) y con formas rectilíneas y mixtas con cimas agudas. Se desarrolla sobre el conjunto intrusivo compuesto por granodioritas, dioritas y cuarzodioritas.

3.5.7. Poligénicas

3.5.7.1. Coluvio-aluvial antiguo (Coa2)

Se localiza en diferentes ubicaciones dentro del cantón: en el norte, cerca de la población Daligshi, en las partes altas del río Chillayacu; en el centro, en el margen del río Pilincay; al oeste en el sector Esperanza, colindando con el cantón Atahualpa; y, finalmente, en el sur en el sector San Juan de Bellavista (entorno de la quebrada del Banco).

Se ubica en cinco de los once contextos morfológicos definidos en el cantón Zaruma: i) *Paisajes glaciares*; ii) *Relieves diversificados sobre materiales volcánicos antiguos, sin cobertura piroclástica (Cordillera Occidental)*; iii) *Vertientes y relieves superiores de las cuencas interandinas, sin cobertura piroclástica (Sierras Central y Meridional)*; iv) *Zonas deprimidas o abrigadas y primeras estribaciones de la vertiente occidental, sin cobertura piroclástica (Cordillera Occidental)*; y v) *Medio aluvial de Sierra*.

Sus características son relativamente homogéneas en todos los contextos: presentan pendientes de muy suaves a medias (de 2 a 25%) y pendientes fuertes (de 40 a 70%) y formas de valle en V y en el contexto de *Paisajes glaciares* formas de valle planas.

3.5.7.2. Superficie inclinada (Si2)

Esta geoforma se ha identificado en la franja central del cantón, en los sectores Otorongos, Azhill y el Filo Mal Paso y en el sureste del cantón, en las partes altas de la quebrada La Palma. Forma parte de seis contextos morfológicos, siendo en los tres siguientes donde alcanza mayor representación: i) *Paisajes glaciares*; ii) *Relieves diversificados sobre materiales volcánicos antiguos, sin cobertura piroclástica (Cordillera Occidental)*; y iii) *Vertientes homogéneas sobre granitos y granodioritas, sin cobertura piroclástica (Cordillera Occidental)*.

Se caracteriza por presentar pendientes media a fuertes (de 12 a 40%), un desnivel relativo comprendido entre 100 a 300 metros, vertientes muy largas de más de 500 metros y de formas de vertiente mixta e rectilínea. Se presenta sobre la granodiorita y los piroclastos y lavas alternantes de la Formación Saraguro.



Foto 11. Superficie inclinada. Sector Azhill. 01/12/2014

3.5.7.3. Superficie inclinada disectada (Si3)

Similar a la anterior geoforma (Superficie inclinada, Si2), pero con un grado de disección mayor. Se localiza en la franja central en las lomas Pinillo y Larga, así como en el sureste del territorio cantonal, en las lomas del cerro Tioloma. Su extensión es muy reducida, de apenas un par de kilómetros cuadrados, en los contextos morfológicos *Relieves diversificados sobre materiales volcánicos antiguos, sin cobertura piroclástica (Cordillera Occidental)* y *Vertientes homogéneas sobre granitos y granodioritas, sin cobertura piroclástica (Cordillera Occidental)*.

Presenta pendientes mayoritariamente medias (de 12 a 25%) y laderas rectilíneas en sus incisiones. Litológicamente presenta las mismas características que la geoforma anterior.

3.5.7.4. Superficie alta (Sa1)

Esta geoforma se ubica de forma puntual en el centro-este del cantón, en la parte alta como su nombre indica, de la quebrada Rumicorral, localizándose dentro del contexto morfológico *Paisajes glaciares*, con una superficie de un poco más de 1 km².

Está constituida geológicamente por la Formación Saraguro y presenta pendientes suaves (de 5 a 12%), con desniveles relativos comprendidos entre 5 y 15 metros y vertientes rectilíneas de longitud corta (de 15 a 50 m).

3.5.7.5. Interfluvio de cimas redondeadas (Ar1)

Esta unidad geomorfológica se presenta en el oeste de Guanazán y al este de esta misma localidad, cerca el límite del cantón Saraguro y de forma muy puntual, en las lomas de Camunchi, al sur del territorio cantonal.

Se encuentra en cuatro de los contextos morfológicos existentes en el cantón. Siendo los mayoritarios *Relieves diversificados sobre materiales volcánicos antiguos, sin cobertura piroclástica (Cordillera Occidental)* y *Vertientes y relieves superiores de las cuencas interandinas, sin cobertura piroclástica (Sierras Central y Meridional)*. Se desarrolla íntegramente sobre materiales de la Formación Saraguro.



Foto 12. Interfluvio de cimas redondeadas. Sector Chiguro. 01/12/2014

3.5.7.6. Interfluvio de cimas estrechas (Ar2)

Esta geoforma aparece dispersa en diferentes áreas del cantón, especialmente en los sectores meridional (norte de las poblaciones Salvia y Tambillo), septentrional y extremo suroriental.

La geoforma se encuentra dentro de siete contextos morfológicos, aunque alrededor del 50% de estas, se engloba en el contexto *Relieves diversificados sobre materiales volcánicos antiguos, sin cobertura piroclástica*. Se desarrolla sobre el conjunto intrusivo formado por granodioritas, dioritas y cuarzdioritas y sobre los materiales de la Formación Saraguro.

3.5.7.7. Macizo rocoso (Sdv1)

Esta geoforma se localiza en la parte central del cantón, al oeste del cerro Chucacorta. Está dentro del contexto morfológico *Paisajes glaciares*, ocupando aproximadamente unos 2 km².

Se trata de un conjunto esencialmente rocoso aislado, que destaca sobre el entorno inmediato, desprovisto en la mayoría de su superficie de suelos, vegetación y depósitos superficiales. Su litología está compuesta por granodiorita, diorita y cuarzdiorita.

Muestra pendientes medias (de 12 a 25%), desnivel relativo de 100 a 200 metros y longitud de vertiente larga (de 250 a 500 m) con forma cóncava.



Foto 13. Macizo rocoso. Sector Quillosiza. 16/12/2014.

3.5.8. Otros

3.5.8.1. Superficie intervenida (O5)

Esta geoforma se encuentra situada en el extremo suroeste del cantón, concretamente al oeste de la población de Zaruma, en el margen izquierdo del río La Calera, justo en el límite con el cantón Piñas. Se trata de una cantera de materiales pétreos de depósitos aluviales del río Calera.

IV. RESUMEN Y CONCLUSIONES

El cantón Zaruma cuenta con una superficie total de 655 km², el mismo que tiene la zona de estudio del proyecto. Está situado en la región sierra. Presenta alturas sobre el nivel del mar que varían desde 600 metros hasta un máximo de 3.800 metros.

En el cantón Zaruma se pueden diferenciar cinco dominios fisiográficos en la región Sierra.

1. **Cimas frías de las Cordilleras Occidental y Real.** Presenta una extensión en el cantón, de 99 km² aproximadamente, correspondientes al 15,2% del total, se localizan en la parte central y el extremo suroriental del cantón. Este dominio fisiográfico contiene, en el territorio estudiado, tres contextos morfológicos: i) Paisajes glaciares; ii) Paisajes de páramo con modelado periglacial y huellas glaciares poco marcadas; y iii) Relieves de los márgenes de las cimas frías.

Se han podido identificar algunas geoformas, o unidades geomorfológicas, características de dichos contextos morfológicos: circo glaciar, cubeta glaciar, fondo de valle glaciar, vertiente de valle glaciar, depósito glaciar modelado por acción fluvial y afloramientos rocosos en ambiente periglacial. Otras geoformas mapeadas en este contexto diferencian distintos tipos de laderas y depósitos asociados a las mismas. También se han identificado diferentes tipos de relieves desarrollados sobre sustrato volcánico (relieves volcánicos colinados medio, alto, muy alto y montañoso).

2. **Vertientes externas de la Cordillera Real.** Es el dominio fisiográfico más extenso del cantón, ocupando casi un 66,5% del territorio analizado, con un total de 435 km² aproximadamente. De forma general está desarrollado sobre los piroclastos (tobas y aglomerados gruesos con bloques de lava) y lavas (andesitas porfiríticas) alternantes de la Formación Saraguro. En el cantón presenta cuatro contextos morfológicos, denominados: i) *Relieves diversificados sobre materiales volcánicos antiguos, sin cobertura piroclástica (Cordillera Occidental)*; ii) *Vertientes homogéneas sobre granitos y granodioritas, sin cobertura piroclástica (Cordillera Occidental)*; iii) *Relieves escarpados sobre rocas metamórficas, sin cobertura piroclástica (Cordillera Occidental)*; y iv) *Zonas deprimidas o abrigadas y primeras estribaciones de la vertiente occidental, sin cobertura piroclástica (Cordillera Occidental)*.

En estos contextos morfológicos las geoformas relacionadas con el modelado de laderas son los más representativos, con una amplia variedad de tipos de vertientes y depósitos asociados (coluviones y depósitos de deslizamiento). Las formas poligénicas están representadas por superficies inclinadas, coluvio-aluviales e interfluvios. Las geoformas mayoritarias ligadas al modelado fluvial son barrancos y valles en V. También se localizan relieves volcánicos colinados, concretamente colinados muy altos y montañosos. Los relieves colinados son los que tienen menor extensión, en general, y especialmente los relieves altos y muy altos, son los que se encuentran en estos contextos.

- 3. Vertientes y relieves de Cuencas Interandinas.** Presenta una extensión en el cantón de 90 km², equivalente al 13,8% del total. Se ubica en la zona noroeste del mismo. Este dominio fisiográfico se desarrolla principalmente sobre piroclastos y lavas alternantes de la Formación Saraguro. En el cantón está representado por dos contextos morfológicos: *Vertientes y relieves superiores de las cuencas interandinas, sin cobertura piroclástica (Sierras Central y Meridional)* y *Vertientes y relieves inferiores de las cuencas interandinas, sin cobertura piroclástica (Sierra Sur)*.

Ambos contextos tienen características muy similares, tanto en las génesis de las geoformas presentes como en las características litológicas del sustrato sobre el que se desarrollan. Las geoformas más abundantes son las relacionadas con el modelado de las laderas, entre las que predominan las vertientes rectilíneas y heterogéneas. Se han identificado asimismo diferentes geoformas de génesis fluvial como son barrancos, encañonamientos y valles en V. Aparecen también geoformas desarrolladas sobre sustrato volcánico (relieves volcánicos colinados) y, con escasa presencia, algunas de génesis poligénicas (coluvio-aluviales recientes y antiguos e interfluvios de cimas estrechas y redondeadas).

- 4. Relieves de fondo de Cuencas Interandinas.** Es el dominio fisiográfico menos extenso del área de estudio, inferior a 14 km², donde corresponde el 2,2% del total. Se desarrolla sobre el contexto morfológico *Relieves de fondo de cuencas interandinas sin cobertura piroclástica*. Las geoformas con más extensión dentro de este dominio son las vertientes heterogéneas y las vertientes abruptas; es también significativa la existencia, dentro del modelado fluvial, de un número destacado de barrancos.
- 5. Medio aluvial de Sierra.** Con una extensión de 16 km², equivalentes al 2,4% del total. Este dominio se corresponde con el contexto morfológico homónimo. Casi todas sus geoformas son de génesis fluvial y, en el cantón, aparecen asociadas a los sistemas fluviales de los ríos Jubones y Chillayacu en el norte, de los ríos Pilincay, Salado y La Calera en occidente y de los ríos Amarillo y Luis en el sur. Las geoformas identificadas son: valle fluvial-Ilanura de inundación, terraza baja y cauce actual (sobreexcavación del cauce en la llanura de inundación), valle en V, encañonamiento y barranco.

Una de las características más destacadas del cantón Zaruma es la presencia de los diferentes dominios fisiográficos que caracterizan a la Cordillera, enlazando altitudinalmente en el territorio cantonal las zonas más altas (3.800 msnm como cota máxima), representadas por las Cimas frías, hasta las zonas bajas (600 msnm), representadas por los Relieves de fondo de Cuencas Interandinas. Este hecho da lugar a una gran variedad de ambientes y contextos morfológicos, con la aparición de un numeroso tipo de geoformas. Los paisajes glaciares presentan, aunque en extensión reducida, algunas geoformas características: circos y cubetas glaciares, fondos y vertientes de valle glaciar y algunas otras que son comunes a varios contextos de Cimas frías, como son los depósitos glaciares que ya han sido remodelados, en diferente intensidad, por acción del agua líquida y permanecen como testigos de la extensión del modelado glaciar. En el otro extremo, el dominio fisiográfico Relieves de fondo de Cuencas Interandinas, aunque en reducida extensión, presenta un modelado ligado casi exclusivamente a la evolución de laderas.

La gran mayoría del sustrato geológico en el cantón está representado por los materiales volcánicos (piroclastos y lavas alternantes) de la Formación Saraguro, de edad Oligoceno-Mioceno. Este sustrato es la base sobre la que aparecen la casi totalidad de las geoformas descritas; la propia disposición de litologías diferentes en dicha formación geológica, más o menos resistentes a la erosión, condiciona a nivel de detalle la ocurrencia de geoformas que reflejan estas variaciones: por ejemplo, vertientes con mayor o menor disección; o susceptibilidad más elevada a la generación de alteritas en ciertas laderas, que favorecen el posterior coluvionamiento al pie de las mismas. En este último sentido, los depósitos de ladera suponen precisamente el tipo de formaciones superficiales más extensas en el cantón. Los cuerpos granodioríticos, presentan un grado de alteración considerable, con arenizaciones generalizadas que llegan a superar los cinco metros profundidad.

V. BIBLIOGRAFÍA

5.1. Referencias generales

Clapperton, C.M., 1993. Quaternary Geology and Geomorphology of South America. *Elsevier*. Amsterdam, 779 p.

Colombo, F., y Martí, J., 1992. Depósitos volcano-sedimentarios. En: Sedimentología, colección Nuevas tendencias. *Consejo Superior de Investigaciones Científicas (CSIC)*. Madrid, 271-345.

CLIRSEN, 1998. Estudio geomorfológico del cantón Guayaquil. *Informe no publicado*. Quito, 34 p.

CLIRSEN, 2012. Proyecto: "Generación de Geoinformación para la gestión del territorio a nivel nacional, escala 1:25.000". Geomorfología. Metodología (versión 2012). *Informe no publicado*. Quito, 36 p.

Coltorti, M., y Ollier, C.D., 2000. Geomorphic and tectonic evolution of the Ecuadorian Andes. *Geomorphology*, 32, 1-19.

Duque, P., 2000. Léxico Estratigráfico del Ecuador. *CODIGEM*. Quito, 102 p.

Gutiérrez, M., 2008. Geomorfología. *Pearson Educación, S.A.* Madrid, 898 p.

IEE, 2013. Base conceptual de la cartografía geomorfológica y de amenaza por tipo de movimiento en masa. *Informe no publicado*. Quito, 114 p.

Iriondo, M.H., 2012. Cuaternario de Ecuador, Perú y Chile. *Museo Provincial de Ciencias Naturales*. Santa Fe, 416 p.

Leopold, L. B., 1994. A View of the River. *Harvard University Press*. Cambridge, Massachusetts, 298 p.

Ministerio de Medio Ambiente, 2006. Guía para la elaboración de estudios del medio físico. *Serie Monografías, Centro de Publicaciones de la Secretaría General Técnica del Ministerio de Medio Ambiente*. Madrid, 917 p.

Reading, A. J., Thompson, R. D., y Millington, A.C., 1995. Humid Tropical Environments. *Blacwell*. Oxford, 429 p.

Rossiter, D., 2000. Metodologías para el levantamiento del recurso suelo: texto base. (trad. R. Vargas 2004). *ITC, Soil Science Division*. Netherlands, s.p.

Strahler, A. N., 1979. Geografía Física. *Ediciones Omega* (4ª edición). Barcelona, 767 p.

Van Zuidam, R.A., 1985. Aerial photo-interpretation in terrain analysis and geomorphologic mapping. *Printed Smith Publishers*. Netherlands, 442 p.

Vera, R., 2013. Geology of Ecuador. *Gráficas Iberia*. Quito, 150 p.

Zinck, J.A., 2012. Geopedología. *ITC*. Enschede, Netherlands, 123 p.

5.2. Bibliografía citada

Bristow, C.R., y Hoffstetter, R., 1977. Lexique Stratigraphique International, vol. V. Amérique Latine, Fasc. 5 a 2: Ecuador. *Centre National de la Recherche Scientifique (CNRS)*. París, 410 p.

CODIGEM-BGS (Corporación de Desarrollo e Investigación Geológico-Minera-Metalúrgica; British Geological Survey), 1997 y 1998. Mapa Geológico de la Cordillera Occidental del Ecuador, esc. 1:200.000. (Publicado en 5 hojas). *CODIGEM*. Quito.

CODIGEM-BGS (Corporación de Desarrollo e Investigación Geológico-Minero-Metalúrgica; British Geological Survey), 1993. Mapa Geológico del Ecuador, esc. 1:1.000.000. *CODIGEM*. Quito.

DGGM-IGS (Dirección General de Geología y Minas; Institute of Geological Sciences), 1982. Mapa Geológico del Ecuador, esc. 1:1.000.000. *DGGM*. Quito.

DGGM-UK (Dirección General de Geología y Minas; Misión Británica), 1980. Hoja Geológica: Machala (Hoja 36), esc. 1:100.000. *DGGM*. Quito

DGGM-INEMIN (Dirección General de Geología y Minas; Instituto Ecuatoriano de Minería), 1986. Hoja Geológica: Santa Rosa (Hoja 37), esc. 1:100.000. *DGGM*. Quito.

DGGM-UK (Dirección General de Geología y Minas; Misión Británica), 1980. Hoja Geológica: Zaruma (Hoja 38), esc. 1:100.000. *DGGM*. Quito.

DGGM-UK (Dirección General de Geología y Minas; Misión Británica), 1974. Hoja Geológica: Girón (Hoja 54), esc. 1:100.000. *DGGM*. Quito.

DGGM-UK (Dirección General de Geología y Minas; Misión Británica), 1973. Hoja Geológica: Saraguro (Hoja 55), esc. 1:100.000. *DGGM*. Quito.

DGGM-UK (Dirección General de Geología y Minas; Misión Británica), 1975. Hoja Geológica: Loja (Hoja 56), esc. 1:100.00. *DGGM*. Quito.

Winckell, A. (coordinador), 1997. Los paisajes naturales del Ecuador: las regiones y paisajes del Ecuador. CEDIG, IPGH, ORSTOM, IGM. 416 p. + mapa esc. 1:1.000.000.

ANEXO I. MODELO DE FICHA DE CAMPO

Tracasa Ecuador. Formulario de Ficha

LEVANTAMIENTO DE CARTOGRAFÍA TEMÁTICA ESCALA 1:25.000
Ficha General de Información de Campo - Geomorfología

1. Datos Generales

Identificación

Código Ficha Fecha descripción

Código Salida Código Responsable Número Ficha

Coordenadas

Longitud:
 Latitud:
 Altitud:

Ubicación

PROVINCIA
 CANTON
 PARROQUIA

2. Descripción

Contexto Morfológico

Geoforma Pendiente

Forma Cima Desnivel Relativo

Forma Vertiente Longitud Vertiente

Forma Valle Formación

Litología

Descripción Litología

A. Fotos Descripción Geoforma

3. Macizo Rocosos

Macizo Rocosos 1

Estructura Macizo Rocosos <input type="text"/>	Humedad <input type="text"/>	Número Muestras <input type="text"/>	Categorización Roca
Grado Fracturación <input type="text"/>	Tipo Discontinuidad <input type="text"/>	Buzamiento <input type="text"/>	Clasificación <input type="text"/>
Grado Meteorización <input type="text"/>	Espacio entre Discontinuidades <input type="text"/>	Azimuth <input type="text"/>	Tipo <input type="text"/>
Grado Compactación <input type="text"/>	Abertura entre Discontinuidades <input type="text"/>	Profundidad <input type="text"/>	Textura <input type="text"/>
Afloramiento Agua <input type="text"/>	Material Relleno <input type="text"/>		

Macizo Rocosos 2

Estructura Macizo Rocosos <input type="text"/>	Humedad <input type="text"/>	Número Muestras <input type="text"/>	Categorización Roca
Grado Fracturación <input type="text"/>	Tipo Discontinuidad <input type="text"/>	Buzamiento <input type="text"/>	Clasificación <input type="text"/>
Grado Meteorización <input type="text"/>	Espacio entre Discontinuidades <input type="text"/>	Azimuth <input type="text"/>	Tipo <input type="text"/>
Grado Compactación <input type="text"/>	Abertura entre Discontinuidades <input type="text"/>	Profundidad <input type="text"/>	Textura <input type="text"/>
Afloramiento Agua <input type="text"/>	Material Relleno <input type="text"/>		

Macizo Rocosos 3

Estructura Macizo Rocosos <input type="text"/>	Humedad <input type="text"/>	Número Muestras <input type="text"/>	Categorización Roca
Grado Fracturación <input type="text"/>	Tipo Discontinuidad <input type="text"/>	Buzamiento <input type="text"/>	Clasificación <input type="text"/>
Grado Meteorización <input type="text"/>	Espacio entre Discontinuidades <input type="text"/>	Azimuth <input type="text"/>	Tipo <input type="text"/>
Grado Compactación <input type="text"/>	Abertura entre Discontinuidades <input type="text"/>	Profundidad <input type="text"/>	Textura <input type="text"/>
Afloramiento Agua <input type="text"/>	Material Relleno <input type="text"/>		

A. Fotos Macizo Rocosos

MR1	MR2	MR3
-----	-----	-----

B. Otros Aspectos Macizo rocoso

4. Depósitos Superficiales

Tipo Depósito Superficial

Composicion Deposto Superficiales	Porcentaje
<input type="text"/>	<input type="text"/>

A. Fotos Depósitos superficiales

DS1	DS2	DS3
-----	-----	-----

B. Otros Aspectos Depósito superficial

#. Observaciones Generales

Sincroniza con Geoforma

ANEXO II. CÓDIGOS DE FICHAS DE CAMPO LEVANTADAS EN EL CANTÓN

CGg-NVI_A4-65-0044	CGg-NVI_C2-60-0207	CGg-NVI_D1-59-0137
CGg-NVI_A4-65-0045	CGg-NVI_C4-60-0155	CGg-NVI_D1-59-0141
CGg-NVI_A4-65-0047	CGg-NVI_C4-60-0156	CGg-NVI_D1-59-0142
CGg-NVI_C2-60-0172	CGg-NVI_C4-60-0157	CGg-NVI_D1-59-0143
CGg-NVI_C2-60-0174	CGg-NVI_C4-60-0158	CGg-NVI_D1-59-0144
CGg-NVI_C2-60-0175	CGg-NVI_C4-60-0159	CGg-NVI_D1-59-0147
CGg-NVI_C2-60-0182	CGg-NVI_C4-60-0160	CGg-NVI_D1-59-0149
CGg-NVI_C2-60-0184	CGg-NVI_C4-60-0161	CGg-NVI_D1-59-0150
CGg-NVI_C2-60-0185	CGg-NVI_C4-60-0162	CGg-NVI_D3-52-0729
CGg-NVI_C2-60-0186	CGg-NVI_C4-60-0163	CGg-NVI_D3-52-0730
CGg-NVI_C2-60-0187	CGg-NVI_C4-60-0164	CGg-NVI_E2-60-0144
CGg-NVI_C2-60-0188	CGg-NVI_C4-60-0165	CGg-NVI_F1-63-0517
CGg-NVI_C2-60-0189	CGg-NVI_C4-60-0212	

ANEXO III. GLOSARIO DE GEOFORMAS

El presente glosario recoge, en orden alfabético, la definición de cada una de las geoformas del Catálogo de Cartografía Geomorfológica a Escala 1:25.000, realizada dentro del proyecto de Cartografía Temática del Ecuador.

La denominación y definición de cada una de las geoformas ha seguido, a grandes rasgos, la nomenclatura y base conceptual definida por el Instituto Espacial Ecuatoriano, IEE (exClirsén), del que este proyecto es continuación, con algunas modificaciones específicas llevadas a cabo en este trabajo.

Asimismo, se incluyen diversos términos no contemplados en el catálogo de dicho organismo, cuya nomenclatura y definición se ajustan a las establecidas en la bibliografía geomorfológica de uso más extendido y aceptado o, en su defecto, al sentido con que han sido utilizadas en el presente proyecto. Se ha tenido especialmente en cuenta, para la definición y comentarios de algunos términos de nueva incorporación, la publicación "Los paisajes naturales del Ecuador: las regiones y paisajes del Ecuador" (Winckell, A., 1997).

Nota: Las expresiones que aparecen *en cursiva* dentro de una definición hacen referencia a otra geoforma recogida en el glosario.

-A-

ABRUPTO DE COLADA DE LAVA: vertiente frontal de una *colada de lava antigua* o de una *colada de lava muy reciente*, con pendiente sensiblemente superior al resto del cuerpo lávico.

ABRUPTO DE CONO DE DEYECCIÓN: escarpe o escalón que limita con una *superficie de cono de deyección* y que forma parte del mismo cuerpo sedimentario.

ABRUPTO DE CONO DE DEYECCIÓN DISECTADO: escarpe o escalón que limita con una *superficie de cono de deyección disectado* y que forma parte del mismo cuerpo sedimentario.

ABRUPTO DE CONO DE ESPARCIMIENTO: escarpe o escalón que limita con la superficie de cualquier tipo de cono de esparcimiento (*ver superficie de cono de esparcimiento, superficie de cono de esparcimiento disectado, superficie de cono de esparcimiento muy disectado*) y que forma parte del mismo cuerpo sedimentario.

ABRUPTO DE SUPERFICIE ALTA: escarpe o escalón que limita con una *superficie alta* o con una *superficie alta disectada*, presentando una inclinación sensiblemente superior a la de ésta.

ABRUPTO DE SUPERFICIE HORIZONTAL: escarpe o escalón que limita con una *superficie horizontal* o con una *superficie horizontal disectada*, presentando una inclinación sensiblemente superior a la de ésta.

ABRUPTO DE SUPERFICIE INCLINADA: escarpe o escalón que limita con una *superficie inclinada* o con una *superficie inclinada disectada*, presentando una inclinación sensiblemente superior a la de ésta.

ACANTILADO: ladera junto a la línea de costa, de pendiente muy elevada y desnivel usualmente mayor a 15 metros.

ACANTILADO ROCOSOS EN DESPLOME: ladera de pendiente muy pronunciada, que incluye partes de la misma en voladizo o salientes respecto a la vertical.

ACUMULACIONES PIROCLÁSTICAS CON BANCOS Y/O LÓBULOS DE GELIFLUXIÓN: geoforma constituida por depósitos piroclásticos, sometidos a un flujo lento de la capa superior del suelo, empapada en agua en la época de deshielo. Se produce en ambientes periglaciares.

AFLORAMIENTOS ROCOSOS: rocas aflorantes en superficie, con escasa o nula presencia de suelo, que no presentan rasgos morfológicos específicos. Para medios morfoclimáticos fríos, de características periglaciares, se utiliza el término *afloramientos rocosos en ambiente periglaciario*.

AFLORAMIENTOS ROCOSOS EN AMBIENTE PERIGLACIARIO: rocas en superficie, con escasa o nula presencia de suelo, que no presentan rasgos morfológicos específicos. Se utiliza esta denominación cuando aparecen en zonas de ambiente periglaciario que, no obstante, han podido estar sometidas anteriormente a modelado glaciar.

APLANAMIENTO KÁRSTICO: superficie aplanada, producto de la disolución de rocas carbonatadas. A veces sobresalen de su interior, o la rodean, relieves residuales kársticos.

ÁREAS ENDORREICAS EN LLANURAS ALUVIALES Y TERRAZAS: depresiones en llanuras aluviales (*valle fluvial, llanura de inundación*) o en terrazas fluviales (*terrazza media, terraza alta, terraza colgada, terrazas escalonadas, terrazas indiferenciadas*) en las que el agua se acumula de forma estacional o permanente. Incluyen toda el área de la cubeta o depresión, es decir, toda la superficie deprimida a partir de la cual el agua discurre hacia el interior de la Geoforma delimitada.

-B-

BADLANDS: áreas que presentan un modelado con intensa disección en surcos erosivos, cárcavas y barrancos, con frecuente agrietamiento en superficie. Están desprovistas de suelo productivo y, preferentemente, se desarrollan en materiales arcillosos y margosos bajo climas áridos y semiáridos.

BARJANES: dunas con forma de media luna en planta, cuyos cuernos apuntan en el sentido de la procedencia del viento dominante.

BARRA O CRESTA ESTRUCTURAL: relieve estructural proporcionado por capas muy inclinadas, próximas a la vertical, con las que la superficie del terreno es coincidente.

BARRANCO: en este proyecto, se considera bajo esta denominación a un curso de orden menor, situado habitualmente en cabeceras fluviales, con fuertes pendientes transversales al eje de drenaje; representa una forma de incisión fluvial, que no contiene sedimentos cubriendo de forma generalizada su lecho y márgenes.

BASÍN: depresión endorreica, con acumulación de agua permanente o estacional, situada en la Llanura Aluvial reciente de la región Costa.

BLOQUES ERRÁTICOS GLACIARES: bloques, de dimensiones métricas a decamétricas, depositados por la actividad glaciaria, generalmente de litologías distintas a las del material sobre el que se asientan.

-C-

CALDERA: depresión circular o elíptica, situada en la parte superior del edificio volcánico, similar a un *cráter*, pero de dimensiones mucho mayores. Muchas calderas se han generado por hundimiento y colapso de la cámara magmática, tras la emisión de grandes cantidades de material volcánico.

CAMPO DE DUNAS: área de extensión considerable, ocupada por dunas o colinas de arena de diferentes geometrías.

CAMPO DE REG: desierto pedregoso.

CASQUETE DE CUMBRE NIVAL, CASQUETE GLACIAR: masa de hielo y nieve, a veces con presencia de glaciares actuales, situada en la cumbre de un cono volcánico.

CAUCES ABANDONADOS, MEANDROS ABANDONADOS: segmentos fluviales abandonados por el cambio de trazado del río en su evolución. Presentan relleno de sedimentos y los suelos que se desarrollan en ellos son susceptibles de aprovechamiento agrícola.

CAUCES Y MEANDROS OCASIONALMENTE FUNCIONALES: tramos o segmentos fluviales que, aun habiendo sido abandonados por el cauce, son ocupados por las aguas en períodos de avenida o de grandes precipitaciones. Aparecen en ellos, con frecuencia, suelos de carácter pantanoso.

CERRO TESTIGO: cerro aislado, que sobresale respecto al entorno adyacente, que permanece como residuo o testigo de la erosión de los materiales que le rodeaban.

CHIMENEAS DE HADAS: formas de erosión caracterizadas por la presencia de torrecillas o pináculos, abruptos y próximos entre sí, culminadas por grandes cantos o bloques. Se generan en materiales poco coherentes y muy heterométricos.

CIRCO GLACIAR: depresión semicircular o semielíptica, dominada por laderas de elevada pendiente y que está, o ha estado, ocupada por el hielo. La depresión conlleva la existencia de un umbral a la salida del circo, que puede ser de carácter rocoso o estar formado por depósitos glaciares.

COLADA DE LAVA ANTIGUA: cuerpo originado cuando el magma líquido alcanza la superficie y fluye sobre el relieve, dando lugar a una gran diversidad de formas en superficie. Se consideran antiguas a las que ya aparecen con cobertura edáfica.

COLADA DE LAVA MUY RECIENTE: cuerpo originado cuando el magma líquido alcanza la superficie y fluye sobre el relieve, dando lugar a una gran diversidad de formas en superficie. Se consideran como muy recientes a las coladas en que aparece la roca en superficie, sin cobertura edáfica ni aprovechamiento agrícola.

COLINAS DE CIMAS REDONDEADAS DE ASPECTO TABULAR: similares a las *colinas en media naranja*, estas geoformas presentan más alargada y aplanada su zona superior, debido a que el frente de alteración adopta un patrón geométrico subparalelo a la superficie. Son exclusivas de la región Amazonía.

COLINAS EN MEDIA NARANJA: colinas redondeadas, de contornos elípticos, que se presentan agrupadas con extensiones variables. Son exclusivas de la región Amazonía y obedecen, fundamentalmente, a procesos de intensa meteorización química, por la progresión en profundidad del frente de alteración en geometrías onduladas.

COLUVIO-ALUVIAL RECIENTE: depósito superficial, cuyos materiales proceden tanto de las laderas que atraviesan como del transporte ligado a una dinámica fluvial restringida. Habitualmente, rellenan vaguadas y los márgenes de pequeños drenajes, aunque también pueden situarse, con límites difusos, en zonas de transición de laderas y sus depósitos de piedemonte a otras geoformas ligadas a drenajes mayores. Por contraposición con la geoforma *coluvio-aluvial antiguo*, en éstos el

grado de disección es bajo y no cuentan con una vegetación pionera bien desarrollada.

COLUVIO-ALUVIAL ANTIGUO: depósito superficial, cuyos materiales proceden tanto de las laderas que atraviesan como del transporte ligado a una dinámica fluvial restringida. Habitualmente, rellenan vaguadas y los márgenes de pequeños drenajes, aunque también pueden situarse, con límites difusos, en zonas de transición de laderas y sus depósitos de piedemonte con otras geoformas ligadas a drenajes mayores. Se consideran como “antiguos” a los que presentan un cierto grado de disección (medio a alto) y sobre ellos aparece una vegetación pionera bien desarrollada.

COLUVIÓN ANTIGUO: un coluvión es un depósito superficial constituido por materiales heterogéneos de suelo y fragmentos de roca, en diferente proporción, depositados habitualmente al pie de las laderas por arrastre mediante arroyada difusa u otros fenómenos gravitacionales asociados a la evolución de las laderas. Se considera como “antiguos” a los que presentan un cierto grado de disección (medio a alto) y sobre ellos aparece una vegetación pionera bien desarrollada.

COLUVIÓN RECIENTE: un coluvión es una formación superficial constituida por materiales heterogéneos de suelo y fragmentos de roca, en diferente proporción, depositados habitualmente al pie de las laderas por arrastre mediante arroyada difusa u otros fenómenos gravitacionales asociados a la evolución de las laderas. Por contraposición con la Geoforma *coluvión antiguo*, en éstos el grado de disección es bajo y no cuentan con una vegetación pionera bien desarrollada.

CONO ADVENTICIO: cono secundario, situado en la ladera de otro cono mayor o en la *caldera* de un volcán.

CONO DE DERRUBIOS: fragmentos rocosos, habitualmente al pie de laderas de pendiente pronunciada, con forma en planta en segmento de cono o abanico, transportados por un canal.

CONO MUY BIEN CONSERVADO CON ACTIVIDAD VOLCÁNICA ACTUAL E INTENSO RETOQUE GLACIAR: cono volcánico, con actividad en los últimos 500 años (de acuerdo al Instituto Geofísico del Ecuador), que ha sido recubierto por hielo y nieve durante los períodos glaciares cuaternarios. Sus flancos aparecen excavados por valles glaciares, con frecuentes *morrenas* asociadas. Pertenece al tipo denominado estratovolcán (grandes edificios volcánicos formados por alternancias de lavas y piroclastos).

CONO MUY BIEN CONSERVADO CON ACTIVIDAD VOLCÁNICA ACTUAL Y MODERADO RETOQUE GLACIAR: cono volcánico, con actividad en los últimos 500 años (de acuerdo al Instituto Geofísico del Ecuador), que no fue recubierto totalmente por hielo y nieve durante los períodos glaciares cuaternarios y en el que, por tanto, el modelado glaciar se limita a la parte superior de la construcción. Pertenece al tipo denominado estratovolcán (grandes edificios volcánicos formados por alternancias de lavas y piroclastos).

CONO MUY BIEN CONSERVADO CON ACTIVIDAD VOLCÁNICA ACTUAL Y SIN RETOQUE GLACIAR: cono volcánico, con actividad en los últimos 500 años (de acuerdo al Instituto Geofísico del Ecuador), que no fue recubierto por hielo y nieve durante los períodos glaciares cuaternarios y en el que, por tanto, no existen formas

ni depósitos glaciares. Pertenece al tipo denominado estratovolcán (grandes edificios volcánicos formados por alternancias de lavas y piroclastos).

CONO SIN ACTIVIDAD VOLCÁNICA ACTUAL E INTENSO RETOQUE GLACIAR: cono volcánico, sin actividad en los últimos 500 años (de acuerdo al Instituto Geofísico del Ecuador), que ha sido recubierto por hielo y nieve durante los períodos glaciares cuaternarios. Sus flancos aparecen excavados por valles glaciares, con frecuentes *morrenas* asociadas. Pertenece al tipo denominado estratovolcán (grandes edificios volcánicos formados por alternancias de lavas y piroclastos).

CONO SIN ACTIVIDAD VOLCÁNICA ACTUAL Y MODERADO RETOQUE GLACIAR: cono volcánico, sin actividad en los últimos 500 años (de acuerdo al Instituto Geofísico del Ecuador), que no fue recubierto totalmente por hielo y nieve durante los períodos glaciares cuaternarios y en el que, por tanto, la remodelación glaciaria se limita a la parte superior de la construcción. Pertenece al tipo denominado estratovolcán (grandes edificios volcánicos formados por alternancias de lavas y piroclastos).

CONO SIN ACTIVIDAD VOLCÁNICA Y SIN HUELLAS GLACIARES: cono volcánico, sin actividad en los últimos 500 años (de acuerdo al Instituto Geofísico del Ecuador), que no fue recubierto por hielo y nieve durante los períodos glaciares cuaternarios y en el que, por tanto, no existen formas ni depósitos glaciares. Pertenece al tipo denominado estratovolcán (grandes edificios volcánicos formados por alternancias de lavas y piroclastos).

CONOS DESMENUZADOS: conos volcánicos, en los que aún se puede reconocer su estructura, constituidos mayoritariamente por piroclastos. Se originan por moderadas explosiones volcánicas con cantidades intermedias de gas y suelen tener un tamaño reducido.

CORDÓN ARENOSO FLUVIAL: bandas arenosas que suelen disponerse en el límite de las depresiones interfluviales pantanosas de la región Amazonía. Aparecen con un desarrollo de varios kilómetros, ancho de varios metros y están sobreelevados de 1 a 3 metros sobre el nivel del pantano.

CORDÓN LITORAL: barra de sedimentos, paralela u oblicua a la línea de costa, situada en las zonas intermareal y submareal.

CORNISA DE MESA O MESETA: abrupto de una *superficie de mesa* o de una *superficie de mesa disectada*, que limita con ella y que se sitúa inmediatamente por encima de la *vertiente de mesa*. Su límite inferior coincide con el estrato duro o resistente sobre el que se desarrolla la superficie de mesa.

CORNISA DE MESETA VOLCÁNICA: abrupto de una *superficie de meseta volcánica* o de una *superficie de meseta volcánica disectada*, que limita con ella y que se sitúa inmediatamente por encima de la *vertiente de meseta volcánica*.

CRÁTER: apertura, en forma de depresión circular o elíptica en planta, situada en la parte superior de un cono volcánico.

CUBETA GLACIAR: parte más baja del circo glaciario, profundizada o sobreexcavada por la acción del hielo.

CUBETA O CUENCA DE DEFLACIÓN: depresión cerrada, de dimensiones variables y planta redondeada, elíptica o arriñonada, que aparece en ambientes desérticos o semiáridos.

-D-

DEPÓSITO GLACIAR MODELADO POR ACCIÓN FLUVIAL: sedimentos de origen glaciar que no guarda su morfología inicial debido a la acción de las aguas de escorrentía, difusas o canalizadas.

DEPÓSITOS DE DESLIZAMIENTO, MASA DESLIZADA: material originado como consecuencia de un movimiento en masa a través de una superficie de rotura, plana o curva. Es un tipo particular de *coluvión reciente* o de *coluvión antiguo*, en el que aún se pueden apreciar indicios o evidencias de su génesis mediante dicho mecanismo.

DEPRESIÓN DE DECANTACIÓN: depresión endorreica, con acumulación de agua permanente o estacional, en la llanura aluvial antigua de la región Costa.

DEPRESIÓN LAGUNAR: depresión en la que el agua se acumula, de forma temporal o permanente, no ligada a valles fluviales ni terrazas (en estos emplazamientos se les denomina *áreas endorreicas en llanuras aluviales y terrazas*). Quedan asimismo excluidas de este término geofomas similares ligadas al medio glaciar o volcánico con denominaciones específicas (*laguna glaciar, cubeta glaciar, laguna en fondo de cráter o caldera*).

DIQUE O BANCO ALUVIAL: bandas de sedimentos que bordean el canal fluvial y buzan suavemente hacia la llanura de inundación. Se conocen también como diques naturales o motas ("levees", en inglés).

DOLINA, CAMPO DE DOLINAS: depresión cerrada, circular o elíptica, que se forma en la superficie de rocas karstificables (rocas calcáreas y evaporíticas). Sus dimensiones son variables, de orden métrico a hectométrico. Se pueden presentar aisladas o agrupadas.

DOMO VOLCÁNICO: elevación volcánica en forma de domo o cúpula, constituida por lavas viscosas empobrecidas en gases, acumuladas sobre la propia boca eruptiva y con muy escasa dispersión lateral.

DRUMLINS: sedimentos glaciares con forma de colinas alargadas, con su eje mayor paralelo a la dirección del movimiento del hielo.

-E-

ENCAÑONAMIENTO: forma de encajamiento fluvial, limitada por laderas de pendientes muy pronunciadas y desniveles superiores a 50 metros.

ESCARPE DE CUESTA MARINA: abrupto de una *superficie de cuesta marina* que limita con ella y que se sitúa inmediatamente por encima de la *vertiente de cuesta marina*. Su límite inferior coincide con el estrato duro o resistente sobre el que se desarrolla la *superficie de cuesta marina*.

ESCARPE DE DESLIZAMIENTO: cicatriz erosiva que representa la superficie de rotura de una masa deslizada, situada en la cabecera del deslizamiento.

ESCARPE DE FALLA: escarpe generado en el límite del bloque levantado con el bloque hundido de una falla, de considerable desarrollo lineal y expresión morfológica bien marcada. Es usual que dicha expresión morfológica se refleje mediante facetas triangulares o trapezoidales, que se desarrollen abanicos aluviales a su pie o que aparezcan otras formas características en función del contexto morfoestructural en que se localiza el escarpe.

ESCARPE DE MESA MARINA: abrupto de una *superficie de mesa marina* o de una *superficie de mesa marina disectada* que limita con ella y que se sitúa inmediatamente por encima de la *vertiente de mesa marina*. Su límite inferior coincide con el estrato duro o resistente sobre el que se desarrolla la *superficie de mesa marina* o la *superficie de mesa marina disectada*.

ESKER: cordón de arena y grava, originado por canales fluviales de deshielo.

ESPINAZO: resalte morfológico rocoso, de desarrollo predominantemente lineal.

-F-

FLANCOS SUPERIORES RECTILÍNEOS CUBIERTOS CON PROYECCIONES PIROCLÁSTICAS: recubrimiento de piroclastos en las zonas superiores de un edificio volcánico (de tipo estratovolcán), conformando segmentos de ladera sensiblemente rectilíneos.

FLUJO DE LODO: depósitos de lodos, o de lodos con fragmentos gruesos, originados por el desplazamiento de una masa de materiales que se han comportado como un fluido. Suelen presentar, en consecuencia, formas lobuladas en su parte frontal y ondulaciones en las partes anteriores.

FLUJO DE PIROCLASTOS: corriente de piroclastos de alta densidad, semifluida, que se desplaza a ras del suelo, en que las partículas están envueltas por gas a alta temperatura; cuando son ricas en fragmentos pumíticos y escoria, el depósito resultante se llama ignimbrita. En función de la temperatura de emplazamiento se pueden presentar sin consolidar, cementadas o soldadas, lo que proporciona expresiones morfológicas diferentes. Su distribución está controlada por la topografía del edificio volcánico del que proceden y la del entorno circundante, cubriendo parte de las laderas del cono y con tendencia a acumularse en valles y depresiones.

FONDO DE VALLE GLACIAR: forma producida por una masa de hielo canalizada, generalmente con perfil transversal en U y limitada por paredes de pendientes pronunciadas (*vertiente de valle glaciario*). A menudo la forma típica transversal en U queda enmascarada por una nivelación producida por un posterior remodelado fluvial.

FRENTE DE CHEVRON: abrupto de una *superficie de chevron*, que limita con ella y que se sitúa inmediatamente por encima de la *vertiente de chevron*. Su límite inferior coincide con el estrato duro o resistente sobre el que se desarrolla la *superficie de chevron*.

FRENTE DE CUESTA: abrupto de una *superficie de cuesta* o de una *superficie de cuesta disectada*, que limita con ella y que se sitúa inmediatamente por encima de la *vertiente de cuesta*. Su límite inferior coincide con el estrato duro o resistente sobre el que se desarrolla la superficie de cuesta.

-G-

GARGANTA: forma de encajamiento fluvial. Las laderas que limitan estas incisiones presentan pendientes muy pronunciadas y desniveles superiores a 15 metros.

GLACIS DE EROSIÓN: rampa similar a un *glacis de esparcimiento*, pero labrada sobre roca dura y, consecuentemente, sin depósito.

GLACIS DE ESPARCIMIENTO: rampa o superficie ligeramente cóncava y de baja inclinación que, en situación de piedemonte, enlaza un relieve con una llanura a partir de una rotura de pendiente en la ladera de la que arranca. Está formado por una delgada cobertera de depósitos detríticos.

GLACIS DE ESPARCIMIENTO DISECTADO: *glacis de esparcimiento* en que la escorrentía superficial se muestra concentrada y se aprecia un cierto grado de incisión en dichas formas de drenaje.

GLACIS-CONO DE ESPARCIMIENTO: *glacis de esparcimiento* que, en planta, presenta forma en segmento de cono o abanico.

-H-

HONDONADAS PANTANOSAS DE ORIGEN GLACIAR-PERIGLACIAR: zonas de drenaje deficiente, de características endorreicas o semiendorreicas, con suelos esponjosos, montículos almohadillados y otras microformas producto de la acción de los ciclos de hielo-deshielo. A veces se presentan capturadas por la red fluvial, tendiendo a perder su morfología original.

HORN: pico piramidal originado por la coalescencia de varios *circos glaciares*.

-I-

INSELBERG: colina aislada de laderas abruptas, que surge bruscamente en una zona de moderada o nula inclinación. Aunque aparecen con mayor frecuencia en las regiones tropicales, se presentan también en otros ambientes morfoclimáticos.

INTERFLUVIO DE CIMAS ESTRECHAS: geoforma de desarrollo lineal y estrecho, a ambos lados de una divisoria de aguas, que ocupa posiciones cimaras. Está caracterizado por la presencia de crestas o aristas agudas en su interior.

INTERFLUVIO DE CIMAS REDONDEADAS: geoforma de desarrollo lineal y estrecho, a ambos lados de una divisoria de aguas de perfil transversal suave y redondeado, que ocupa posiciones cimaras.

-K-

KAME: pequeñas colinas cónicas de grava y arena, originadas por sedimentación en cubetas de hielo y cavidades glaciares.

-L-

LAGUNA COLMATADA: depósito de antigua laguna.

LAGUNA EN FONDO DE CRÁTER O CALDERA: cuerpo de agua, permanente o semipermanente, que ocupa el fondo de un *cráter* volcánico o de una *caldera* volcánica.

LAGUNA GLACIAR: término genérico para designar cualquier tipo de laguna originada en ambiente glaciar o subglaciar. Se presentan con frecuencia asociadas a ciertas geofformas glaciares (*circo glaciar, cubeta glaciar, fondo de valle glaciar*, entre las más usuales).

LAHAR: colada de detritos o de barro, originada por agua, cenizas volcánicas y otros piroclastos. Estos depósitos se canalizan a través de la red de barrancos y cauces preexistentes.

LAPIAZ, CAMPO DE LAPIAZ: forma superficial labrada por erosión y disolución en rocas karstificables (calizas, dolomías, calcarenitas y rocas evaporíticas, principalmente), que da lugar a pequeños surcos o agujeros, con dimensiones que varían entre el orden centimétrico y métrico. Pueden llegar a ocupar considerables extensiones en macizos carbonáticos.

LLANURA DE DEPÓSITOS FLUVIO-LACUSTRES: superficie de escasa pendiente, con presencia de sedimentos resultantes de la superposición o yuxtaposición de las dinámicas fluvial y lacustre.

LLANURA DE DEPÓSITOS VOLCÁNICOS: planicie ubicada al pie de un edificio volcánico, con depósito de diferentes materiales piroclásticos arrastrados. A menudo llegan a comunicarse, mediante límites difusos, con el medio aluvial.

-M-

MACIZO ROCOSO: conjunto esencialmente rocoso de cierta extensión, que destaca sobre el entorno inmediato, desprovisto en la mayoría de su superficie de suelos, vegetación y depósitos superficiales.

MACROCOLUVIÓN: *coluvión reciente* o *coluvión antiguo* de grandes dimensiones. De forma convencional, se consideran como tales a aquellos que cuentan con una superficie superior a 140 hectáreas.

MANTO EÓLICO: acumulaciones de arenas de origen eólico en terrenos aplanados, con espesores que fluctúan entre unos centímetros y varios metros.

MARISMA, ESTUARIO: las marismas son llanuras intermareales en costas con oleaje de baja y moderada energía, surcadas por una red de canales, que pueden estar asociadas a estuarios (desembocaduras de valles sumergidas bajo el mar).

MESAS TRIANGULARES VOLCÁNICAS (PLANÈZES): facetas triangulares, en forma de rellanos horizontales o con ligera inclinación, que se producen en las laderas de los conos volcánicos, como consecuencia de la progresiva incisión de barrancos divergentes desde su zona de cumbre.

MORFOLOGÍA ABOLLADA: ladera o parte de la misma cuyo perfil longitudinal se encuentra repleto de pequeñas a medianas prominencias y que, en conjunto, irregularizan la superficie de la vertiente. Se deben a antiguos movimientos en masa superpuestos, a menudo superficiales, que afectan al regolito (alterita o saprolito) o al propio sustrato geológico si está formado por materiales de cierta plasticidad (arcillas o margas, principalmente).

MORRENA DE FONDO: *morrena* que cubre una llanura, un *fondo de valle glaciar* o un *valle glaciar colgado*.

MORRENA FRONTAL, ARCO MORRÉNICO: *morrena* originada en el frente de un glaciar; a veces llega a unirse con una *morrena lateral*, adquiriendo en planta una forma arqueada.

MORRENA LATERAL: *morrena* originada en el margen lateral del glaciar, a menudo adosada a la *vertiente de valle glaciar*.

MORRENAS: sedimento glaciar formado por materiales pobremente clasificados y heterométricos, que a menudo incluye grandes bloques en una matriz de grano fino. Se aplica este término cuando no se puede diferenciar claramente el tipo de *morrena* de que se trata (*morrena de fondo, morrena lateral o morrena frontal, arco morrénico*).

-N-

NEBKHAS: dunas obstaculizadas por la vegetación, que a menudo ocupan considerables extensiones.

NICHO DE NIVACIÓN: *circo glaciar* embrionario, de reducido tamaño, que puede aparecer en ambiente periglacial.

NIVEL LIGERAMENTE ONDULADO: planicie ondulada, característica de la llanura aluvial reciente e inundable de la región Costa.

NIVEL ONDULADO CON PRESENCIA DE AGUA: planicie ondulada, característica de la llanura aluvial reciente e inundable de la región Costa, con presencia temporal o permanente de agua en parte de su superficie.

NIVEL PLANO: planicie característica de la llanura aluvial reciente e inundable de la región Costa.

NIVELES ESTRUCTURALES SOBRE LAVAS ENDURECIDAS: superficies proporcionadas por materiales volcánicos resistentes a la erosión, normalmente de

carácter lávico, aunque también las pueden proporcionar otros materiales volcánicos cementados o fuertemente consolidados.

-P-

PAN DE AZÚCAR: tipo particular de *inselberg*, con forma de domo más o menos puntiagudo, desarrollado en rocas masivas resistentes. Suelen presentarse en áreas de relativa estabilidad cortical y, aunque no son exclusivas de ningún ambiente morfoclimático, son más abundantes en áreas tropicales húmedas.

PANTANO, DEPRESIÓN PANTANOSA: área con drenaje deficiente, en la que el agua tiende a acumularse, en depresiones interfluviales. El término se reserva preferentemente para la región Amazonía.

PITONES O AGUJAS VOLCÁNICAS: masas de lava que rellenaron la chimenea de un volcán y permanecen como restos o testigos del mismo.

PLANICIE ARENOSA DE ORIGEN LAHÁRICO: planicie compuesta por material volcánico de textura predominantemente arenosa, que está o ha estado alimentada por un *lahar* o varios.

PLANICIE COSTERA: superficie plana o ligeramente inclinada hacia la costa, limitada por un pequeño escarpe. Está constituida por sedimentos marinos y eólicos.

PLANICIE INTERMONTANA: superficie a grandes rasgos horizontal, rodeada en su mayoría por relieves de carácter montañoso.

PLAYA MARINA: acumulación de arena, grava o una mezcla de ambas, situada en el límite del mar y el continente, en cuya dinámica interviene fundamentalmente el oleaje.

POLJE: depresión cerrada de grandes dimensiones (de orden kilométrico), con fondo plano y sensiblemente horizontal, característica de regiones kársticas.

-R-

RAMPAS DE PIEDEMONTE DE CONO VOLCÁNICO: superficies ligeramente cóncavas, que arrancan de la parte inferior de un *cono* volcánico y enlazan con una llanura.

RELIEVE COLINADO ALTO: forma de cierta extensión y continuidad, sin rasgos característicos y con desniveles en su interior comprendidos entre 100 y 200 metros.

RELIEVE COLINADO BAJO: forma de cierta extensión y continuidad, sin rasgos característicos y con desniveles en su interior comprendidos entre 15 y 25 metros.

RELIEVE COLINADO MEDIO: forma de cierta extensión y continuidad, sin rasgos característicos y con desniveles en su interior comprendidos entre 25 y 100 metros.

RELIEVE COLINADO MUY ALTO: forma de cierta extensión y continuidad, sin rasgos característicos y con desniveles en su interior comprendidos entre 200 y 300 metros.

RELIEVE COLINADO MUY BAJO: forma de cierta extensión y continuidad, sin rasgos característicos y con desniveles en su interior comprendidos entre 5 y 15 metros.

RELIEVE EN RELLANOS Y APLANAMIENTOS INCLINADOS: relieve formado por una sucesión de superficies inclinadas, alternantes con segmentos de ladera con diferente inclinación o forma, de origen incierto o de difícil adscripción genética.

RELIEVE EN RELLANOS Y ONDULACIONES ESCALONADAS: relieve en gradas que da lugar a plataformas horizontales o subhorizontales, alternantes con segmentos de ladera de mayor inclinación, de origen incierto o de difícil adscripción genética.

RELIEVE LACUSTRE ONDULADO: área que delimita un conjunto de pequeñas depresiones lagunares o lagunas no mapeables, situada en llanuras aluviales (*valle fluvial, llanura de inundación*) o en terrazas fluviales (*terrazza media, terraza alta, terraza colgada, terrazas escalonadas, terrazas indiferenciadas*).

RELIEVE MONTAÑOSO: forma de cierta extensión y continuidad, sin rasgos característicos y con desniveles en su interior de más de 300 metros.

RELIEVE ONDULADO: forma de cierta extensión y continuidad, sin rasgos característicos. El desnivel interno de este relieve es inferior a 5 metros, por lo que da lugar a formas muy suaves.

RELIEVE VOLCÁNICO COLINADO ALTO: forma de cierta extensión y continuidad, sin rasgos característicos, desarrollada sobre sustratos volcánicos no ligados a emisiones volcánicas recientes (generalmente, sustratos volcánicos pre-holocenos). Presenta, en su conjunto, un cierto grado de disección, con desniveles máximos en su interior comprendidos entre 100 y 200 metros.

RELIEVE VOLCÁNICO COLINADO BAJO: forma de cierta extensión y continuidad, sin rasgos característicos, desarrollada sobre sustratos volcánicos no ligados a emisiones volcánicas recientes (generalmente, sustratos volcánicos pre-holocenos). Presenta, en su conjunto, un ligero grado de disección, con desniveles máximos en su interior comprendidos entre 15 y 25 metros.

RELIEVE VOLCÁNICO COLINADO MEDIO: forma de cierta extensión y continuidad, sin rasgos característicos, desarrollada sobre sustratos volcánicos no ligados a emisiones volcánicas recientes (generalmente, sustratos volcánicos pre-holocenos). Presenta, en su conjunto, un cierto grado de disección, con desniveles máximos en su interior comprendidos entre 25 y 100 metros.

RELIEVE VOLCÁNICO COLINADO MUY ALTO: forma de cierta extensión y continuidad, sin rasgos característicos, desarrollada sobre sustratos volcánicos no ligados a emisiones volcánicas recientes (generalmente, sustratos volcánicos pre-holocenos). La disección, en conjunto, le permite alcanzar desniveles máximos en su interior de entre 200 y 300 metros.

RELIEVE VOLCÁNICO COLINADO MUY BAJO: forma de cierta extensión y continuidad, sin rasgos característicos, desarrollada sobre sustratos volcánicos no ligados a emisiones volcánicas recientes (generalmente, sustratos volcánicos pre-holocenos). Presenta, en su conjunto, un ligero grado de disección, con desniveles máximos en su interior comprendidos entre 5 y 15 metros.

RELIEVE VOLCÁNICO MONTAÑOSO: forma de cierta extensión y continuidad, sin rasgos característicos, desarrollada sobre sustratos volcánicos no ligados a emisiones volcánicas recientes (generalmente, sustratos volcánicos pre-holocenos). La disección, en conjunto, le permite alcanzar desniveles máximos en su interior de más de 300 metros.

RELIEVE VOLCÁNICO ONDULADO: forma de cierta extensión y continuidad, sin rasgos característicos, desarrollada sobre sustratos volcánicos no ligados a emisiones volcánicas recientes (generalmente, sustratos volcánicos pre-holocenos). El desnivel interno de este relieve es inferior a 5 metros, por lo que da lugar a formas muy suaves.

RELIEVES ESCALONADOS EN CAPAS INCLINADAS: relieves en gradas, resultantes de la erosión diferencial en rocas estratificadas con disposición monoclin.

RELIEVES ESCALONADOS, EN GRADERÍO: relieves en gradas, resultantes de la erosión diferencial en rocas estratificadas en disposición horizontal.

RELIEVES ESCALONADOS SOBRE CAPAS DE LAVA ENDURECIDA Y OTROS MATERIALES VOLCÁNICOS: relieves en gradas, resultantes de la erosión diferencial sobre materiales volcánicos en disposición horizontal o monoclin.

RESTOS DE SUPERFICIE ESTRUCTURAL: partes aisladas o separadas de una superficie estructural (*superficie de mesa, superficie de cuesta, superficie de chevron*, etc.) o en los que difícilmente se reconoce el condicionante estructural en su morfología.

ROCAS ABORREGADAS: conjunto de montículos rocosos, con tamaños que suelen oscilar entre el orden métrico y decamétrico. Presentan un perfil longitudinal asimétrico, con una vertiente de pendiente suave frecuentemente pulida y estriada, y otra irregular y a menudo escarpada. Estas formas están originadas por el movimiento del hielo sobre ellas y son características del modelado de erosión glaciar.

ROCAS DESMENUZADAS POR EL HIELO, CAMPOS Y RÍOS DE BLOQUES: forma debida a la acción de rotura del hielo sobre macizos rocosos, por efecto de la crioclastia. Da lugar a acumulaciones de fragmentos rocosos angulares, en distintas posiciones y localizaciones fisiográficas, algunas de ellas ocupando el fondo de valles y vaguadas.

ROCAS EN CRESTAS Y CUCHILLAS: afloramientos rocosos en ambiente glaciar-periglaciario, sin cobertura edáfica o muy escasa, con perfil muy quebrado y salientes puntiagudos. Se utiliza preferentemente esta geoforma para designar afloramientos rocosos de las características descritas, que no presentan ningún rasgo morfológico específico desde el punto de vista funcional, dinámico o genético.

-S-

SALIENTE DE VERTIENTE DE MESA: plataforma horizontal que sobresale del perfil de una *vertiente de mesa o meseta* y que suele corresponder con una intercalación en la serie sedimentaria de un paquete o nivel más resistente que los situados inmediatamente por encima y por debajo.

SALITRAL MARINO: áreas costeras naturales, poco profundas, de acumulación de agua salada. En ellas, la evaporación genera depósitos salinos que recubren su superficie.

SIMA: forma de conducción de las aguas subterráneas de desarrollo eminentemente vertical, abierta al exterior. Frecuente en regiones kársticas.

SUPERFICIE ALTA: superficie elevada con respecto a su entorno inmediato, de origen incierto o de difícil adscripción genética.

SUPERFICIE ALTA DISECTADA: *superficie alta*, en que la escorrentía superficial se muestra concentrada y se aprecia un grado de incisión de moderado a fuerte en dichas formas de drenaje.

SUPERFICIE DE CHEVRON: superficie de origen estructural, con una inclinación significativamente mayor que la *superficie de cuesta*, cuya geometría es coincidente con la de los estratos sobre los que se desarrolla.

SUPERFICIE DE CONO DE DEYECCIÓN: superficie correspondiente a un depósito fluvial con forma en planta que se aproxima a un segmento de cono; se extiende radialmente ladera abajo desde el punto en que el curso de agua abandona el área montañosa de la que procede el depósito. El término cono de deyección es equivalente al de abanico aluvial, al igual que el de cono de esparcimiento. En este proyecto, se reserva el término de cono de deyección para los aparatos de superficie reducida.

SUPERFICIE DE CONO DE DEYECCIÓN DISECTADO: *superficie de cono de deyección*, en que la escorrentía superficial se muestra concentrada y se aprecia un grado de incisión, de moderado a fuerte, en dichas formas de drenaje.

SUPERFICIE DE CONO DE ESPARCIMIENTO: superficie correspondiente a un depósito fluvial con forma en planta que se aproxima a un segmento de cono; se extiende radialmente ladera abajo desde el punto en que el curso de agua abandona el área montañosa de la que procede el depósito. El término cono de esparcimiento es equivalente al de abanico aluvial, al igual que el de cono de deyección. En este proyecto, se reserva el término de cono de esparcimiento para los aparatos de gran tamaño, como los que se desarrollan en los piedemontes de las Cordilleras Occidental y Real.

SUPERFICIE DE CONO DE ESPARCIMIENTO DISECTADO: *superficie de cono de esparcimiento*, en que la escorrentía superficial se muestra concentrada y se aprecia un cierto grado de incisión en dichas formas de drenaje.

SUPERFICIE DE CONO DE ESPARCIMIENTO MUY DISECTADO: *superficie de cono de esparcimiento*, en que se aprecia una alta densidad de formas de drenaje, con elevado grado de incisión.

SUPERFICIE DE CUESTA: superficie de origen estructural ligeramente inclinada, acorde con el buzamiento de los estratos sobre los que se desarrolla.

SUPERFICIE DE CUESTA DISECTADA: *superficie de cuesta* en que la escorrentía superficial se muestra concentrada y se aprecia un grado de incisión de moderado a fuerte en dichas formas de drenaje.

SUPERFICIE DE CUESTA MARINA: superficie ligeramente inclinada, acorde con el buzamiento de los estratos miopliocenos marinos sobre los que se desarrolla. Es una geoforma exclusiva de la región Costa.

SUPERFICIE DE EROSIÓN: aplanamiento, de carácter regional y heredado, resultante de los procesos de erosión y meteorización bajo condiciones climáticas y tectónicas relativamente estables. Estos aplanamientos cortan oblicuamente las estructuras geológicas del sustrato.

SUPERFICIE DE MESA MARINA: superficie de plana a ligeramente ondulada, elevada respecto al territorio circundante, desarrollada sobre materiales miopliocenos marinos horizontales, con cuya geometría es coincidente. Es una geoforma exclusiva de la región Costa.

SUPERFICIE DE MESA MARINA DISECTADA: *superficie de mesa marina* en que la escorrentía superficial se muestra concentrada y se aprecia un grado de incisión de moderado a fuerte en dichas formas de drenaje.

SUPERFICIE DE MESA O MESETA: superficie plana o ligeramente ondulada, elevada respecto al territorio circundante, desarrollada sobre rocas con estratificación horizontal, con cuya geometría es coincidente.

SUPERFICIE DE MESA O MESETA DISECTADA: *superficie de mesa o meseta* en que la escorrentía superficial se muestra concentrada y se aprecia un grado de incisión de moderado a fuerte en dichas formas de drenaje.

SUPERFICIE DE MESETA VOLCÁNICA: superficie plana u ondulada constituida por materiales volcánicos (con frecuencia de carácter lávico) y elevada respecto al entorno circundante.

SUPERFICIE DE MESETA VOLCÁNICA DISECTADA: *superficie de meseta volcánica* en que la escorrentía superficial se muestra concentrada y se aprecia un grado de incisión, de moderado a fuerte, en dichas formas de drenaje.

SUPERFICIE DE RELLENO: superficie de acumulación de sedimentos provenientes de los relieves circundantes. Presentan, por tanto, morfologías similares a las de una depresión y características propicias al desarrollo del endorreísmo.

SUPERFICIE DISECTADA: superficie con un grado de disección intermedio, de origen fluvial. Es una geoforma exclusiva de la región Costa, donde aparece asociada a una antigua llanura aluvial.

SUPERFICIE DISECTADA, NIVEL INFERIOR: superficie situada topográficamente por debajo de una *superficie de mesa o meseta*, labrada sobre un paquete o nivel de

la misma secuencia sedimentaria que ésta. La escorrentía superficial se muestra concentrada y se aprecia un cierto grado de incisión en dichas formas de drenaje.

SUPERFICIE HORIZONTAL: superficie plana o ligeramente ondulada, próxima a la horizontal, de origen incierto o de difícil adscripción genética. Se utiliza, preferentemente, para indicar un rellano horizontal dentro de una ladera, a modo de hombrera.

SUPERFICIE HORIZONTAL DISECTADA: *superficie horizontal*, en que la escorrentía superficial se muestra concentrada y se aprecia un grado de incisión de moderado a fuerte en dichas formas de drenaje.

SUPERFICIE INCLINADA: superficie de perfil longitudinal rectilíneo y cierta inclinación, de origen incierto o de difícil adscripción genética. Se utiliza, preferentemente, para indicar una superficie de menor pendiente dentro de una ladera, a modo de hombrera inclinada; también para una forma de piedemonte sin posibilidad de adscripción a una geoforma más específica.

SUPERFICIE INCLINADA DISECTADA: *superficie inclinada*, en que la escorrentía superficial se muestra concentrada y se aprecia un grado de incisión de moderado a fuerte en dichas formas de drenaje.

SUPERFICIE INTERVENIDA: área alterada de forma artificial, en el que es imposible reconocer o asignar ninguna otra geoforma. Se incluyen en este término, especialmente, embalses y represas, canteras, excavaciones mineras o de otro tipo y rellenos diversos.

SUPERFICIE MUY DISECTADA: superficie con marcado grado de disección, de origen fluvial. Los cauces pueden llegar a encajarse en esta superficie, dando lugar a *barrancos*, *gargantas* y otras formas de incisión fluvial. Es una geoforma exclusiva de la región Costa, donde aparece asociada a una antigua llanura aluvial.

SUPERFICIE ONDULADA LACUSTRE: geoforma equivalente a *relieve lacustre ondulado*, pero localizada fuera de llanuras aluviales o terrazas fluviales.

SUPERFICIE POCO DISECTADA: superficie de origen fluvial, escasamente disectada, de plana a ondulada. Es una geoforma exclusiva de la región Costa, donde aparece asociada a una antigua llanura aluvial.

SUPERFICIE VOLCÁNICA ONDULADA: superficie de geometría ondulada, desarrollada sobre materiales volcánicos, independiente de la edad, tipo o génesis de los mismos.

SUPERFICIES DE PLANAS A LIGERAMENTE ONDULADAS SOBRE CANGAHUA: plataformas desarrolladas sobre depósitos piroclásticos, principalmente constituidos por cenizas volcánicas y lapilli del Cuaternario, incididas por barrancos que crean taludes y acantilados de muy fuerte inclinación. Son frecuentes en la zona septentrional del corredor interandino.

SUPERFICIES PLANAS INTERVENIDAS: con este término, exclusivo de la región Costa, se designa al área ocupada por camaroneras.

SUPERFICIES Y PLANOS ESTRUCTURALES ORIGINADOS EN CAPAS PLEGADAS: superficies cuya morfología está determinada por el plegamiento de las capas que conforman su sustrato.

-T-

TALUD DE DERRUBIOS: fragmentos rocosos que cubren de forma continua una ladera o una parte considerable de ella. A veces se originan por coalescencia lateral de varios *conos de derrubios*.

TERRAZA ALTA: superficie plana de origen fluvial, que se corresponde con el segundo nivel de terraza por encima del *valle fluvial, llanura de inundación*.

TERRAZA BAJA Y CAUCE ACTUAL (sobrexcaución del cauce en la llanura de inundación): en este proyecto, se considera bajo esta denominación a la franja que bordea e incluye al canal o canales fluviales, sometida a continuos cambios, con alto contenido en bloques y cantos. Se denominan también lechos móviles y forman parte de las llanuras de inundación. Son zonas no aptas para el aprovechamiento agrícola. También se incluyen bajo este término a canales fluviales de considerable anchura, no limitados por geformas directamente asociadas al drenaje canalizado (es decir, que no discurren en el interior de *valles fluviales/llanuras de inundación, valles en V, gargantas o encañonamientos*) y que, por tanto, son los únicos elementos con los que se puede identificar al medio aluvial actual.

TERRAZA COLGADA: superficie plana de origen fluvial, con la que se designa tanto a aquellos niveles de terrazas que están claramente desconectados del valle fluvial como a niveles de terrazas que están situados topográficamente por encima de la denominada *terrazza alta*.

TERRAZA DE KAME: acumulación de arenas y gravas, que dan lugar a una superficie plana y un abrupto, de canales que discurren entre la pared de un valle glaciar y el borde lateral del hielo.

TERRAZA MEDIA: superficie plana de origen fluvial, que se sitúa inmediatamente por encima del nivel máximo de las aguas de un río (*valle fluvial, llanura de inundación*), como resultado de la incisión del mismo. Aunque puede ser considerada en sentido estricto como una terraza baja, en este proyecto se ha utilizado esta denominación para guardar coherencia con la denominación utilizada en trabajos previos, del que este proyecto es continuación.

TERRAZAS ESCALONADAS: bajo esta denominación se incluyen dos o más niveles de terrazas que, por su reducido tamaño, no se pueden diferenciar cartográficamente.

TERRAZAS INDIFERENCIADAS: superficies planas de origen fluvial, en las que no se puede determinar el nivel del que se trata (*terrazza media, terraza alta, o terraza colgada*) y que, por tanto, no se pueden clasificar en ningún otro tipo. Bajo esta denominación también se incluyen las terrazas erosivas o terrazas rocosas, un tipo particular de terraza labrada sobre material rocoso.

TESTIGO DE CONO DE DEYECCIÓN: parte aislada o separada de un cono de deyección, que no conserva la morfología en planta característica de los mismos (ver

superficie de cono de deyección). Puede presentar diferentes grados de disección en superficie.

TESTIGO DE CONO DE ESPARCIMIENTO: parte aislada o separada de un cono de esparcimiento, o que ya no conserva la morfología en planta característica de los mismos (*ver superficie de cono de esparcimiento*). Puede presentar diferentes grados de disección en superficie.

TESTIGO DE GLACIS DE ESPARCIMIENTO: parte de un *glacis de esparcimiento*, que no conserva completa la superficie entre el relieve del que procede y la llanura con la que originalmente enlazaba. Puede presentar diferentes grados de disección en superficie.

TOR: tipo particular de *inselberg*, con bloques apilados y fragmentados, cuya morfología está controlada por los sistemas de fracturación del macizo rocoso. Son más frecuentes en rocas de tipo granítico, aunque también pueden llegar a aparecer en otras litologías.

-V-

VALLE CIEGO: valle cuyo curso de agua superficial desaparece en un sumidero kárstico.

VALLE EN SACO: cabecera de valle, con aspecto de circo, en que el aporte de agua procede de un manantial kárstico.

VALLE EN V: valle fluvial con perfil transversal en forma de V, en que predomina la incisión vertical.

VALLE FLUVIAL, LLANURA DE INUNDACIÓN: franja de terreno asociada directamente a la dinámica fluvial y constituida por depósitos aluviales. Suele discurrir en su interior un canal fluvial y el terreno que abarca está sometido, parcial o totalmente, a inundaciones con diferentes periodos de retorno.

VALLE GLACIAR COLGADO: valle glaciar en que la excavación producida por el hielo ha sido menor que la del valle glaciar principal en que desemboca o desembocaba, quedando su fondo a mayor altura.

VALLE INDIFERENCIADO: valle de fondo plano o de sección ligeramente en "U", con ausencia de dinámica fluvial permanente. Presenta un relleno de depósitos aluviales en los que el agua tiende a percolar y, en consecuencia, la escorrentía superficial tiene un escaso desarrollo.

VERTIENTE ABRUPTA: ladera con escasa disección y con pendiente habitualmente superior al 70%.

VERTIENTE ABRUPTA CON FUERTE DISECCIÓN: *vertiente abrupta*, en la que se aprecia una marcada disección en la totalidad o en gran parte de la geoforma.

VERTIENTE ABRUPTA DE DERRAMES VOLCÁNICOS TABULARES: tipo particular de *vertiente de meseta volcánica*, de perfil rectilíneo y pendiente pronunciada, que conecta tanto las zonas altas de Sierra con modelado glaciar -y los paisajes de

Páramos- con las Vertientes externas de la Cordillera así como con las Vertientes y relieves superiores de las Cuencas Interandinas, con desniveles de hasta 400 metros.

VERTIENTE DE CHEVRON: ladera sobre la que culmina una *superficie de chevron*. Ambas geoformas están separadas por un *frente de chevron*, que puede ser o no mapeable.

VERTIENTE DE CUESTA: ladera sobre la que culmina una *superficie de cuesta*. Ambas geoformas están separadas por un *frente de cuesta*, que puede ser o no mapeable.

VERTIENTE DE CUESTA MARINA: ladera sobre la que culmina una *superficie de cuesta marina*. Ambas geoformas están separadas por un *escarpe de cuesta marina*, que puede ser o no mapeable.

VERTIENTE DE LLANURA DE DEPÓSITOS FLUVIO-LACUSTRES: escarpe o escalón morfológico que puede aparecer en una *llanura de depósitos fluvio-lacustres*.

VERTIENTE DE LLANURA DE DEPÓSITOS VOLCÁNICOS: escarpe o escalón morfológico que puede aparecer en una *llanura de depósitos volcánicos*.

VERTIENTE DE MESA MARINA: ladera sobre la que culmina una *superficie de mesa marina* o una *superficie de mesa marina disectada*. Ambas geoformas, vertiente y superficie, están separadas por un *escarpe de mesa marina*, que puede ser o no mapeable.

VERTIENTE DE MESA O MESETA: ladera sobre la que culmina una *superficie de mesa o meseta* o una *superficie de mesa o meseta disectada*. Ambas geoformas, vertiente y superficie, están separadas por una *cornisa de mesa*, que puede ser o no mapeable.

VERTIENTE DE MESETA VOLCÁNICA: ladera culminada por una *superficie de meseta volcánica* o una *superficie de meseta volcánica disectada*. Ambas geoformas, vertiente y superficie, están separadas por una *cornisa de meseta volcánica*, que puede ser o no mapeable.

VERTIENTE DE PLANICIE INTERMONTANA: ladera que culmina en una *planicie intermontana*.

VERTIENTE DE SUPERFICIE DE EROSIÓN: ladera que culmina en una *superficie de erosión*.

VERTIENTE DE SUPERFICIE DE RELLENO: ladera de una *superficie de relleno*, formada por los mismos materiales de ella.

VERTIENTE DE VALLE GLACIAR: ladera de pendiente pronunciada, límite con el *fondo de valle glaciario*.

VERTIENTE HETEROGÉNEA: ladera de perfil mixto (cóncavo-convexo, rectilíneo-cóncavo, etc.) o irregular, escasamente disectada.

VERTIENTE HETEROGÉNEA CON FUERTE DISECCIÓN: ladera de perfil mixto (cóncavo-convexo, rectilíneo-cóncavo, etc.) o irregular, en la que se aprecia una marcada disección en la totalidad o en gran parte de la geoforma.

VERTIENTE O ABRUPTO DE LLANURA ANTIGUA: escarpe morfológico proporcionado por la antigua llanura aluvial de la región Costa. Está, por tanto, asociada a las geoformas *superficie poco disectada*, *superficie disectada* y *superficie muy disectada*.

VERTIENTE O ABRUPTO DE TERRAZA: se refiere al escarpe o escalón que caracteriza a cualquier tipo de terraza y que enlaza la superficie de un determinado nivel de terraza con el inmediatamente inferior o con la llanura aluvial.

VERTIENTE RECTILÍNEA: ladera de perfil longitudinal predominantemente rectilíneo, con escasa o nula disección.

VERTIENTE RECTILÍNEA CON ABRUPTOS: ladera de perfil longitudinal predominantemente rectilíneo, con presencia de una o más zonas de rotura de la pendiente, en las que se produce un incremento brusco de la inclinación general de la ladera.

VERTIENTE RECTILÍNEA CON FUERTE DISECCIÓN: ladera de perfil longitudinal predominantemente rectilíneo, en la que se aprecia una marcada disección en la totalidad o en gran parte de la geoforma.

VERTIENTE RECTILÍNEA CON SALIENTES ROCOSOS: ladera de perfil longitudinal predominantemente rectilíneo, en la que aparecen salientes rocosos dispersos que irregularizan la superficie de la vertiente.

VERTIENTE ROCOSA: ladera mayoritaria o totalmente rocosa, con muy baja presencia de suelo. No se incluyen en este término las vertientes rocosas de carácter estructural (ejemplos: *superficie de cuesta*; *superficie de chevron*; *barra o cresta estructural*; *resto de superficie estructural*; *superficies y planos estructurales originados en capas plegadas*).

VESTIGIOS DE EDIFICIOS VOLCÁNICOS: restos de estratovolcanes. El edificio volcánico es difícilmente reconocible o sólo se conserva una parte del mismo.

-Y-

YARDANGS: formas creadas por la erosión del viento en ambientes desérticos, que a veces se asemejan a las del casco de un barco invertido. De dimensiones muy variables, suelen presentarse agrupados, con sus ejes mayores paralelos a la dirección de los vientos dominantes. Se desarrollan en una gran variedad de sustratos litológicos e incluso en arenas eólicas.

ANEXO IV. ATRIBUTOS DE LAS GEOFORMAS

En el presente anexo se recoge una síntesis de las características y rangos de los diferentes atributos que se asignan a todas y cada una de las geoformas. Los primeros (Región, Dominio Fisiográfico y Contexto Morfológico) se refieren al encuadre en que se localiza cada una de las geoformas, dentro del sistema jerárquico de relieve adoptado. El resto (génesis, atributos geológicos, morfológicos, morfométricos y relacionados con el drenaje) describen diferentes aspectos que caracterizan o son inherentes a la geoforma identificada.

Se han elaborado, a lo largo de la realización del proyecto, un conjunto de procedimientos y manuales que forman parte de la metodología de la temática de Geomorfología y están disponibles para su consulta. En dichos documentos se desarrollan y complementan, entre otros, diferentes aspectos contemplados en el presente anexo.

1. Atributos relacionados con el sistema de jerarquía del relieve: Región, Dominio Fisiográfico y Contexto Morfológico

El relieve y el paisaje físico se pueden concebir a través de un sistema que, en función de la escala espacial de referencia, permite distinguir áreas o unidades con características comunes y diferenciables de las contiguas a dicha escala de observación.

El sistema de jerarquización establecido se basa en el trabajo "Los paisajes naturales del Ecuador. Las regiones y paisajes del Ecuador" (Winckell, 1997). A partir de él se han realizado las necesarias adaptaciones para conseguir un modelo coherente y eficaz para los objetivos del trabajo de cartografía geomorfológica y geopedológica.

Los órdenes de jerarquía establecidos, del más general al de mayor detalle, son Región, Dominio Fisiográfico y Contexto Morfológico. Las Geoformas, unidades básicas de mapeo, representan el vértice superior de esta jerarquía (Figura IV.1). La agrupación espacial de un conjunto de geoformas adyacentes con ciertas características comunes (cobertura o no de depósitos piroclásticos, predominio de un sustrato geológico común, tipo de modelado o génesis que presentan, etc.) configura un determinado contexto.

Figura IV.1. Órdenes del sistema de jerarquía adoptado y significado

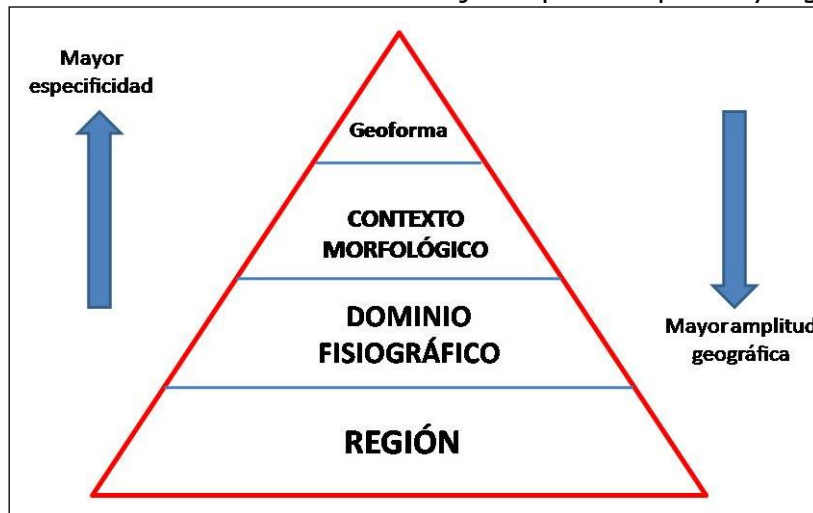

Fuente: CTN

Cada uno de estos órdenes o niveles se definen a continuación.

Región: Una Región, o sistema geoestructural, puede definirse como una gran unidad geomorfológica resultante de la evolución geológica y tectónica del área en que se encuadra, en la que se manifiestan características del medio físico comunes a todo el amplio territorio incluido en ella. Una Región, típicamente con una extensión del orden de 10^4 a 10^5 km², presenta, a esa escala de análisis, particularidades del relieve condicionadas por las grandes estructuras geológicas (accidentes tectónicos y plegamientos mayores) y su evolución a lo largo del tiempo.

Las tres regiones del Ecuador continental son Costa, Sierra y Amazonía.

Dominio Fisiográfico: Unidad territorial, que agrupa uno o más Contextos Morfológicos, característica de un determinado ambiente morfoclimático (p. ej., ambiente glaciar-periglacial) o sistema morfogenético (p.ej., volcánico, litoral, aluvial); su diferenciación también se establece, a menudo, en base a unidades tectónicas y estructurales (p.ej., vertientes externas de las cordilleras, paisajes estructurales, grandes sistemas de piedemonte). Representan, en definitiva, un tipo de características del relieve que se diferencian claramente del espacio adyacente y que se localizan en un marco geográfico definido, continuo y de considerable extensión, del orden de 10^3 a 10^4 km².

Para el conjunto de la zona de estudio del proyecto, se han considerado ocho dominios fisiográficos en la región Costa, siete dominios fisiográficos en la región Sierra y tres dominios fisiográficos en la región Amazonía.

Contexto Morfológico: Territorio con características comunes en cuanto al tipo general de modelado y fisiografía, en el que suele predominar un tipo de sustrato geológico o de formación superficial y muy a menudo caracterizado complementariamente por la presencia generalizada o por la ausencia de cobertura piroclástica. Su extensión fluctúa en órdenes de magnitud de entre 10^2 a 10^3 km².

Agrupan siempre a distintas geoformas, algunas de las cuales son más frecuentes o características del Contexto Morfológico definido. Los contextos pueden hacer referencia, por ejemplo, a vertientes o relieves estructurales sobre determinadas

litologías, a construcciones de tipo estrato-volcán, a piedemontes proximales o piedemontes distales con o sin cobertura piroclástica, o a vertientes homogéneas sobre granitos sin cobertura piroclástica.

Los Contextos Morfológicos, incorporados para cada Dominio Fisiográfico, suponen un total de cincuenta y uno para el conjunto de la zona de estudio del proyecto.

En el Cuadro IV.1 se muestran todos los Contextos Morfológicos de cada Dominio Fisiográfico y Región.

Cuadro IV.1. Regiones, Dominios Fisiográficos y Contextos Morfológicos considerados en el área de estudio.

REGIÓN SIERRA	
DOMINIO FISIOGRAFICO: VERTIENTES EXTERNAS DE LA CORDILLERA OCCIDENTAL	
CONTEXTOS MORFOLÓGICOS	Relieves diversificados sobre materiales volcánicos antiguos, con cobertura piroclástica (Cordillera Occidental)
	Relieves diversificados sobre materiales volcánicos antiguos, sin cobertura piroclástica (Cordillera Occidental)
	Zonas deprimidas o abrigadas y primeras estribaciones de la vertiente occidental, sin cobertura piroclástica (Cordillera Occidental)
	Vertientes homogéneas sobre granitos y granodioritas, con cobertura piroclástica (Cordillera Occidental)
	Vertientes homogéneas sobre granitos y granodioritas, sin cobertura piroclástica (Cordillera Occidental)
	Vertientes de carácter estructural sobre rocas volcano-sedimentarias y metamórficas, con cobertura piroclástica (Cordillera Occidental)
	Cuencas deprimidas con relieves colinares sobre rellenos volcano-sedimentarios, con cobertura piroclástica (Cordillera Occidental)
	Relieves escarpados sobre rocas metamórficas, sin cobertura piroclástica (Cordillera Occidental)
	Relieves y estribaciones meridionales de la vertiente occidental, sin cobertura piroclástica (Cordillera Occidental)

DOMINIO FISIOGRAFICO: VERTIENTES EXTERNAS DE LA CORDILLERA REAL	
CONTEXTOS MORFOLÓGICOS	Relieves escarpados sobre rocas metamórficas, con cobertura piroclástica (Cordillera Real)
	Relieves escarpados sobre rocas metamórficas, sin cobertura piroclástica (Cordillera Real)
	Vertientes homogéneas sobre granitos y granodioritas, con cobertura piroclástica (Cordillera Real)
	Vertientes homogéneas sobre granitos y granodioritas, sin cobertura piroclástica (Cordillera Real)
DOMINIO FISIOGRAFICO: CIMAS FRÍAS DE LAS CORDILLERAS OCCIDENTAL Y REAL	
CONTEXTOS MORFOLÓGICOS	Paisajes glaciares
	Paisajes de páramo con modelado periglacial y huellas glaciares poco marcadas
	Paisajes de páramo con modelado eólico
	Relieves de los márgenes de las cimas frías
DOMINIO FISIOGRAFICO: SISTEMA VOLCÁNICO	
CONTEXTOS MORFOLÓGICOS	Vestigios de edificios volcánicos muy destruidos, difícilmente identificables
	Construcciones de tipo estrato-volcán y formas asociadas
DOMINIO FISIOGRAFICO: VERTIENTES Y RELIEVES DE CUENCAS INTERANDINAS	
CONTEXTOS MORFOLÓGICOS	Vertientes y relieves superiores de las cuencas interandinas, con cobertura piroclástica (Sierra Norte)
	Vertientes y relieves superiores de las cuencas interandinas, sin cobertura piroclástica (Sierras Central y Meridional)
	Macizos internos de la Sierra Sur sobre litología indiferenciada, sin cobertura piroclástica
	Macizos internos de la Sierra Sur sobre granitos y granodioritas, sin cobertura piroclástica
	Vertientes y relieves inferiores de las cuencas interandinas, con cobertura piroclástica. Sierra Norte
	Vertientes y relieves inferiores de las cuencas interandinas, sin cobertura piroclástica. Sierra Sur
DOMINIO FISIOGRAFICO: RELIEVES DE FONDO DE CUENCAS INTERANDINAS	
CONTEXTOS MORFOLÓGICOS	Relieves de fondo de cuencas interandinas con rellenos volcano-sedimentarios y piroclásticos
	Relieves de fondo de cuencas interandinas sin cobertura piroclástica
DOMINIO FISIOGRAFICO: MEDIO ALUVIAL DE SIERRA	
CONTEXTO MORFOLÓGICO	Medio aluvial de Sierra

REGIÓN AMAZONÍA	
DOMINIO FISIOGRAFICO: ZONA SUBANDINA	
CONTEXTOS MORFOLÓGICOS	Cordillera del Napo: paisajes estructurales, calcáreos y relieves periféricos, con cobertura de cenizas volcánicas
	Cordillera del Cutucú: relieves sobre rocas calcáreas y areniscas, con y sin formas estructurales. Sin cobertura de cenizas volcánicas
	Cordillera del Cóndor: relieves accidentados principalmente sobre granitos y modelado estructural sobre areniscas. Sin cobertura de cenizas volcánicas
	Corredores, depresiones (Cosanga, Limón-Gualaquiza y Zumba) y vertientes bajas marginales
	Estribaciones orientales subandinas: relieves sobre arcillas y areniscas (parcialmente fosilizadas por las formaciones de piedemonte)
DOMINIO FISIOGRAFICO: AMAZONIA PERIANDINA	
CONTEXTOS MORFOLÓGICOS	Piedemontes próximos, con cobertura de cenizas volcánicas recientes
	Piedemontes distales, sin cobertura de cenizas volcánicas
	Colinas periandinas occidentales
	Colinas periandinas orientales
DOMINIO FISIOGRAFICO: MEDIO ALUVIAL AMAZÓNICO	
CONTEXTO MORFOLÓGICO	Medio aluvial amazónico
REGIÓN COSTA	
DOMINIO FISIOGRAFICO: RELIEVES ESTRUCTURALES SOBRE SEDIMENTOS TERCIARIOS	
CONTEXTO MORFOLÓGICO	Mesas muy disectadas y restos de relieves tabulares sobre limolitas y areniscas culminantes
DOMINIO FISIOGRAFICO: GRAN CONO TABULAR DE LA LLANURA COSTERA Y LLANURA ALUVIAL ANTIGUA	
CONTEXTOS MORFOLÓGICOS	Gran cono tabular de la llanura costera
	Testigos disectados de depósitos aluviales encaramados
	Llanura aluvial antigua
	Superficies onduladas y transición a la llanura aluvial reciente

DOMINIO FISIOGRÁFICO: PIEDEMONTES ANDINO OCCIDENTAL	
CONTEXTO MORFOLÓGICOS	Conos de esparcimiento y formas de piedemonte proximales, en contacto con la vertiente andina occidental
	Conos de esparcimiento y formas de piedemonte distales, planos a poco disectados
DOMINIO FISIOGRÁFICO: PIEDEMONTES COSTEROS	
CONTEXTO MORFOLÓGICO	Glacis de los piedemontes costeros
DOMINIO FISIOGRÁFICO: BAJA LLANURA ALUVIAL INUNDABLE DE LA COSTA	
CONTEXTO MORFOLÓGICO	Llanura aluvial reciente
DOMINIO FISIOGRÁFICO: MEDIO ALUVIAL COSTERO	
CONTEXTO MORFOLÓGICO	Medio aluvial costero
DOMINIO FISIOGRÁFICO: CORDILLERAS COSTERAS SOBRE ROCAS VOLCÁNICAS ANTIGUAS	
CONTEXTO MORFOLÓGICO	Cerros testigos de la llanura aluvial reciente
DOMINIO FISIOGRÁFICO: MEDIO LITORAL	
CONTEXTO MORFOLÓGICOS	Llanura y depresión costera de Arenillas
	Formas y depósitos fluvio-marinos

Fuente: CTN, basada en Winckell, 1997

Cada uno de los Contextos Morfológicos definidos pertenece a un solo Dominio Fisiográfico. Y, a su vez, cada Dominio Fisiográfico, está incluido en una sola región. De esta forma, determinando el Contexto Morfológico en que se incluye un conjunto de geformas espacialmente contiguas quedan directamente asignados los niveles superiores de la jerarquía.

Tres aspectos deben tenerse especialmente en cuenta para la delimitación de un Contexto Morfológico:

- Muchas geformas no son exclusivas de un Contexto Morfológico concreto (p.ej., coluviones, vertientes, formas poligénicas, etc.).
- Aunque hay formas más características y/o abundantes de un determinado contexto (p.ej., formas y depósitos glaciares en *Paisajes glaciares* o en *Paisajes de páramo con modelado glaciar y huellas glaciares poco marcadas*), pueden aparecer en otros Contextos Morfológicos (en el caso anterior, por ejemplo, por tratarse de formas paleoclimáticas heredadas).
- Los contextos morfológicos se conciben como áreas de continuidad cartográfica, favoreciendo que no existan "islas" pequeñas de otros Contextos Morfológicos en su interior.

El último escalón en esta jerarquía, de menor amplitud geográfica y mayor especificidad en su definición, está ocupado por el orden correspondiente a las geformas.

Una **Geoforma** (o Unidad Geomorfológica) se puede definir como una porción del territorio, identificable con respecto a las de su entorno inmediato desde el punto de vista perceptivo, que presenta características homogéneas en cuanto a su génesis (procesos formadores), morfología (forma del terreno), morfometría (o análisis cuantitativo del relieve: pendiente, desnivel relativo, longitud de vertiente), procesos morfodinámicos actuantes y material constitutivo (formación geológica o depósito superficial sobre la que se asienta).

Son las unidades básicas de mapeo. El tamaño mínimo para su representación es de 1 hectárea, con órdenes típicos de magnitud de entre 5 a 10 hectáreas hasta 10² km² para las geoformas mayores.

Una Geoforma debe cumplir con los siguientes requisitos:

- Es fácilmente reconocible, tanto a partir de imágenes aéreas adecuadas que permitan la visión tridimensional como en el propio terreno.
- Sus límites representan cambios netos en las características del relieve o, cuando no son suficientemente claros, se determinan a partir del cambio en ciertos parámetros que no siempre tienen expresión en la morfología (formaciones geológicas subyacentes, por ejemplo).
- Sus dimensiones son convenientes para la escala del mapa y para el estudio edafológico posterior, de tal manera que proporcionan una información adecuada para este objetivo y no se crean multitud de recintos o polígonos de escaso significado.

Ejemplos de geoformas (o unidades geomorfológicas) son: valle en V; superficie de cono de esparcimiento; relieve lacustre ondulado; coluvión reciente; fondo de valle glaciar; rampa de piedemonte de cono volcánico; cordón litoral; aplanamiento kárstico; colinas en media naranja; manto eólico; superficie de cuesta; relieve colinado medio; superficie horizontal disectada; superficie intervenida.

1.1. Justificación del sistema de jerarquía de relieve adoptado

Los órdenes de jerarquía adoptados suponen un cambio con respecto a la sistemática llevada a cabo en la cartografía geomorfológica realizada por el Instituto Espacial Ecuatoriano, IEE (exCLIRSEN), cuyos trabajos son predecesores de éste. Dicho organismo, para encuadrar las geoformas en un nivel superior de cierta homogeneidad, sólo consideró a las que denominó Unidades Ambientales, sin otros niveles o escalones. La modificación llevada a cabo en el presente proyecto supone una estructuración de la información geomorfológica en varios niveles jerárquicos (Contexto Morfológico, Dominio Fisiográfico y Región), que atienden a una categorización del relieve en función de la escala de análisis y que, por tanto, contribuye a una mejor comprensión del mismo.

Por otra parte, aunque las anteriormente denominadas Unidades Ambientales equivalen, en algunos casos, a los designados en este trabajo como Contextos Morfológicos (por ejemplo, Relieves de los márgenes de las cimas frías era una Unidad Ambiental y ahora es considerado un Contexto Morfológico, con idéntico nombre), existen otras situaciones en que dichas Unidades Ambientales parecen ajustarse mejor a una categoría de mayor amplitud geográfica, el Dominio Fisiográfico. Es el caso, por ejemplo, de la Unidad Ambiental Vertientes externas de la Cordillera Real,

que en este trabajo ya es tratado como Dominio Fisiográfico, en el que se incluyen cuatro diferentes Contextos Morfológicos.

2. Atributo relacionado con la génesis de la geoforma

El grupo genético indica el tipo general de modelado característico de cada tipo de geoforma. Una denominación de geoforma siempre se atribuye, por tanto, a un determinado grupo genético.

Las principales características de los trece grupos genéticos se sintetizan en el Cuadro IV.2.

Cuadro IV.2. Grupos genéticos y características de los mismos

GRUPO GENÉTICO	CARACTERÍSTICAS GENERALES
Fluvial	Formas y depósitos ligados a ríos y al flujo de agua habitualmente encauzada. También se incluyen formas resultantes de la erosión generalizada por agua
Fluvio-lacustre	Formas y depósitos ligados a lagos, lagunas y áreas endorreicas, incluyendo depresiones con acumulación de agua esporádica, temporal o permanente
Laderas	Formas y depósitos relacionados con la evolución y dinámica de las laderas o vertientes
Glaciar y periglaciar	Formas y depósitos producidos por la acumulación de hielo (glaciares) y en las zonas de su periferia o en las que dominan los ciclos de hielo y deshielo del terreno y/o la existencia de permafrost (periglaciares)
Volcánico	Formas y depósitos tanto asociados directa o indirectamente a edificios volcánicos recientes como relieves que aparecen sobre sustrato volcánico
Marino	Formas y depósitos relacionados tanto con la dinámica litoral actual y reciente, como formas relacionadas con depósitos marinos antiguos
Kárstico	Formas desarrollados principalmente sobre rocas calcáreas (calizas, dolomías, calcarenitas) y evaporítico-salinas, con un característico modelado
Meteorización	Formas características producto de una intensa meteorización química
Eólico	Formas y depósitos producidos por la acción del viento
Estructural	Modelados resultantes de la interacción entre los diversos procesos erosivos y la litología y estructura de las rocas
Tectónico-erosivo	Formas sin rasgos característicos (geoformas banales), no ligadas a ningún sustrato litológico concreto, de cierta extensión y continuidad. Las geoformas incluidas en este grupo han sido modeladas por una erosión relativamente uniforme en su conjunto, generalmente sobre materiales que habían sido con anterioridad elevados tectónicamente
Poligénicas	Formas y depósitos que tienen su origen en dos o más grupos genéticos o que son de difícil adscripción a uno de ellos

Otras	Se incluyen en este grupo geoformas de definición poco precisa, difícilmente representables por sus propias características y modo de aparición o áreas de fuerte intervención antrópica que impiden reconocer la geoforma original o representarla
-------	---

Fuente: CTN

3. Atributos geológicos: formación geológica y litología

Una *formación geológica* (sensu stricto) es una unidad litoestratigráfica constituida por un conjunto de rocas claramente diferenciables de las adyacentes o próximas por sus características litológicas, suficientemente distintivas como para permitir esa diferenciación. Las *formaciones geológicas* (sensu stricto) se definen en su localidad tipo (de donde, generalmente, reciben su nombre: Formación Tarqui, Formación Tena). Además de caracterizarlas por la litología, se describe su contenido paleontológico si es el caso (que permitirá encuadrarlas en la escala cronoestratigráfica), potencia, extensión y variación lateral, así como sus relaciones con otras formaciones geológicas supra e infrayacentes.

La unión de dos o más *formaciones geológicas* contiguas asociadas, que presentan un cierto número de características litológicas comunes, se denomina *grupo* (sensu stricto). Las *formaciones geológicas*, por su parte, se pueden dividir, total o parcialmente, en unidades de rango menor, llamadas *miembros*.

Cuando estos cuerpos rocosos, a pesar de que hayan podido ser considerados por algunos autores como *formaciones geológicas*, *miembros* o *grupos*, no cumplen con los criterios seguidos internacionalmente para considerarlos bajo tales denominaciones, la tendencia es utilizar el término genérico de "unidad".

En este trabajo se considera el término "formación geológica" en sentido amplio, o informal: se incluyen en esta categoría general las *formaciones geológicas*, *grupos* y "unidades" que así fueron consideradas en la cartografía geológica utilizada como referencia o insumo principal (cartografía geológica 1:100.000 o 1:250.000 proporcionada por el INIGEMM al inicio de este proyecto, en febrero de 2014).

También se incluyen bajo esta categoría diferentes tipos de *formaciones* o *depósitos superficiales*: una formación o depósito superficial es un cuerpo sedimentario, de espesor limitado, normalmente del orden de la decena de metros, que recubre el sustrato geológico, sin guardar relación geométrica con él; habitualmente están poco o nada consolidados y/o compactados y pertenecen al Cuaternario (<1,8 millones de años). Ejemplos de formaciones superficiales son: depósitos aluviales; depósitos coluviales; depósitos glacio-lacustres. Otras formaciones superficiales pueden denominarse, incluso, con el nombre de una localidad o topónimo donde aparecen y su litología o tipo litológico dominante (por ejemplo, ceniza del Tungurahua o volcansedimentos del Quilotoa).

Bajo estas consideraciones, para toda el área de estudio se han establecido un total de 236 formaciones geológicas (en sentido amplio del término) para el total del área de estudio. A cada una de estas formaciones se les ha asociado una descripción litológica, de acuerdo a la que aparece en las cartografías geológicas anteriormente referidas, completando y contrastando dicha descripción con los principales léxicos

estratigráficos del país disponibles en el momento de establecer estas relaciones (Bristow y Hoffstetter, 1977; Duque, 2000).

La asignación de los atributos “formación geológica” y “litología” se realiza, por tanto, a través del primero de estos atributos. Aunque la referencia principal es la cartografía geológica 1:100.000 (o 1:250.000) del INIGEMM u organismos predecesores, también se utilizan como insumos otras cartografías geológicas (ver apartado 2.2.1.2. Insumos complementarios, de la Memoria) cuando se deduce que éstas son de mejor calidad o precisión. Asimismo, se realizan modificaciones cuando existen evidencias, en campo o mediante la propia fotointerpretación, de una “formación geológica” concreta diferente a la proporcionada por cualquiera de los insumos geológicos.

En el Cuadro IV.3 se muestran algunos ejemplos de formaciones geológicas o depósitos superficiales, con el código asignado y la descripción del tipo de roca o sedimento.

Cuadro IV.3. Ejemplos de formaciones geológicas o depósitos superficiales, símbolos asignados y descripción litológica correspondiente

FORMACIÓN GEOLÓGICA O DEPÓSITO SUPERFICIAL	(*)	DESCRIPCIÓN DEL TIPO DE ROCA O SEDIMENTO
Depósitos de ladera	Q_{dl}	Gravas y bloques de angulosos a subangulosos, con o sin mezcla irregular y en proporciones variables de elementos finos (limos, arcillas y arenas)
Volcano-sedimentos del Quilotoa	Q_{dvQ}	Tobas bien estratificadas, con frecuente carácter lacustre y alternantes con cenizas y lapilli
Conglomerados Zarapullo	P_{za}	Guijarros y cantos rodados pobremente estratificados en matriz areno-limosa
Formación Borbón	PI_B	Areniscas de grano grueso en bancos, con intercalaciones de argilita y conglomerados en la base
Formación Mangán	Mio_{Mn}	Limolitas, lutitas y areniscas de grano fino interestratificadas; lutitas con vetas de carbón; areniscas de grano grueso y conglomeráticas
Formación Playa Rica	Ole_r	Lutitas grises o negras laminadas, con intercalaciones de areniscas
Formación Ostiones	Eo_{os}	Lutitas duras, grises a pardas; tobas y arcillas silíceas hacia muro
Formación Tiyuyacu	Pal_{Ty}	Conglomerado de cuarzo, lutita y chert en matriz areno-limosa; areniscas con intercalaciones de lutitas rojas, grises y verdes
Grupo Alamor	M_{al}	Lutitas, areniscas, arcillas y limos estratificados, localmente con ligero metamorfismo
Batolito de Zamora	J_{abs}	Granitoides
Unidad Piedras	Pz_{pi}	Anfibolitas gneísicas de grano fino a grueso y esquistos verdes
Granito de Abitagua	IN G_{Ab}	Granito (monzogranito de biotita, de grano grueso y color rosado)
Gabro	IN G_a	Gabro

Fuente: CTN, a partir de: cartografías geológicas oficiales 1: 100.000 y 1:250.000 del INIGEMM y organismos predecesores; Bristow y Hoffstetter, 1977.

(*) Nota: Los símbolos empleados para cada una de las formaciones geológicas o depósitos superficiales no tienen carácter oficial, aunque para ello se ha tenido en cuenta la simbología utilizada en publicaciones de amplio reconocimiento y uso: hojas geológicas 1:100.000 y 1:250.000 publicadas por el INIGEMM u organismos predecesores y Léxico estratigráfico del Ecuador (Bristow y Hoffstetter, 1977). Especialmente para depósitos superficiales y otros grupos litológicos que no tienen reconocimiento de formación, así como para ciertas formaciones geológicas, se ha acordado la adopción de códigos propios, siguiendo criterios análogos a los utilizados en dichos trabajos de referencia.

En los códigos la primera o primeras letras hacen referencia a la edad: Q= Cuaternario, P=Pleistoceno, Pl=Plioceno, Mio=Mioceno, Oli=Oligoceno, Eo= Eoceno, Pal=Paleoceno, K=Cretácico, J=Jurásico, Pz=Paleozoico, mientras que los subíndices se refieren al tipo de depósito superficial (dl=depósitos de ladera; dvQ=depósitos volcánicos del Quilotoa) o al nombre de la "formación geológica" (za=Zarapullo; Bb=Borbón; Mn=Mangán, etc.). Los símbolos que inician su denominación con IN se refieren a cuerpos intrusivos sin asignación de edad.

4. Atributos morfológicos: forma de la cima, de la vertiente y del valle

Los atributos morfológicos, de carácter descriptivo, hacen referencia a variables que ayudan a describir la forma del relieve de la unidad geomorfológica delimitada. Se incluyen los siguientes (Cuadro IV.4):

- Forma de la cima
- Forma de la vertiente
- Forma del valle

Cuadro IV.4. Categorías de formas de cima, vertiente y valle

FORMA DE LA CIMA	FORMA DE LA VERTIENTE	FORMA DEL VALLE
Aguda	Cóncava	En U
Redondeada	Convexa	En V
Plana	Rectilínea	Plano
Otras	Mixta	Otras
No Aplicable	Irregular	No Aplicable
	Otras	
	No Aplicable	

Fuente: CLIRSEN, 2012

5. Atributos morfométricos: desnivel relativo, longitud de vertiente y pendiente

Los atributos morfométricos se refieren a variables susceptibles de medida y que contribuyen a caracterizar el recinto o polígono identificado desde el punto de vista del análisis cuantitativo del relieve que proporciona la geoforma. Los atributos de este tipo son:

- Desnivel relativo
- Longitud de vertiente
- Pendiente

La asignación de todos estos atributos está automatizada, tal como se explica en el documento "Atributos de las geoformas, asignación de atributos y sistema de validación", en base a los datos que proporciona el MDT. No obstante, el fotointérprete los puede modificar si considera que no se ajustan a lo observado o son de carácter anómalo o inexacto.

El *desnivel relativo* corresponde a la altura existente entre la parte más baja, generalmente el cauce de los ríos, quebradas o incisiones (nivel base) y la parte más alta de las unidades geomorfológicas (CLIRSEN, 2012). Las categorías o rangos establecidos son las que se muestran en el Cuadro IV.5.

Cuadro IV.5. Categorías de desnivel relativo

CLASE	DESNIVEL RELATIVO
1	0 - 5 m
2	>5 - 15 m
3	>15 - 25 m
4	>25 - 50 m
5	>50 - 100 m
6	>100 - 200 m
7	>200 - 300 m
8	>300 m
NO APLICABLE	

Fuente: CLIRSEN, 2012

La *longitud de vertiente* corresponde a la distancia inclinada existente entre la parte más alta y la más baja de una unidad geomorfológica (IEE, 2012). Las categorías o rangos establecidos se muestran en el Cuadro IV.6.

Cuadro IV.6. Categorías de longitud de vertiente

CLASE	TIPO	LONGITUD DE VERTIENTE
1	Muy corta	< 15 m
2	Corta	>15-50 m
3	Moderadamente larga	>50-250 m
4	Larga	>250-500 m
5	Muy larga	>500 m
NO APLICABLE		

Fuente: CLIRSEN, 2012

La *pendiente* es el grado de inclinación de las geoformas, con relación a la horizontal, expresado en porcentaje (IEE, 2012). Se han establecido diez clases o rangos de pendientes de pendiente (Cuadro IV. 7).

Cuadro IV.7. Categorías de pendiente

CLASE	TIPO	PENDIENTE (%)
1	Plana	0-2
2	Muy suave	>2 - 5
3	Suave	>5 - 12
4	Media	>12 - 25
5	Media a fuerte	>25 - 40
6	Fuerte	>40 - 70
7	Muy fuerte	>70 - 100
8	Escarpada	> 100 - 150
9	Muy escarpada	> 150 - 200
10	Abrupta	> 200
NO APLICABLE		

Fuente: CLIRSEN, 2012

6. Atributos relacionados con el drenaje

Son dos las variables o atributos que se refieren al drenaje: la forma de drenaje y la densidad de drenaje. Ambas variables proporcionan información indirecta sobre el sustrato (litología y estructura) y/o el tipo de modelado al que está, o ha estado, sometida la geoforma. Las categorías consideradas para cada uno de estos atributos se recogen en los Cuadros IV.8 y IV.9.

La forma de drenaje se asigna por fotointerpretación, mientras que la densidad de drenaje (relación entre la longitud total de cauces que atraviesan un área dada y la superficie de dicha área: Horton, 1945; Strahler, 1952; Strahler, 1954) se obtiene automáticamente.

Las herramientas para generar la red de drenaje son ArcGIS 10, ArchHydro y ETGeowizard.

Cuadro IV.8. Categorías de tipo de drenaje

TIPOS DE DRENAJE
Dendrítico
Subdendrítico
Anastomosado
Meándrico
Paralelo
Enrejado
Rectangular
Angular
Radial
Asimétrico
Subparalelo
Pinnado
Otras
No Aplicable

Fuente: CLIRSEN, 2012

Cuadro IV.9. Categorías de densidad de drenaje

CLASE O TIPO	DENSIDAD
Drenaje grueso (baja densidad)	<5 km/km ²
Drenaje medio (media densidad)	5-12 km/km ²
Drenaje fino (alta densidad)	>12 km/km ²
NO APLICABLE	

Fuente: CTN

Bibliografía citada en el anexo

Bristow, C.R., y Hoffstetter, R., 1977. Lexique Stratigraphique International, vol. V. Amérique Latine, Fasc. 5 a 2: Ecuador. *Centre National de la Recherche Scientifique (CNRS)*. París, 410 p.

CLIRSEN, 2012. Proyecto: "Generación de Geoinformación para la gestión del territorio a nivel nacional, escala 1:25.000". Geomorfología. Metodología (versión 2012). *Informe no publicado*. Quito, 36 p.

CODIGEM-BGS (Corporación de Desarrollo e Investigación Geológico Minero Metalúrgica; British Geological Survey), 1993. Mapa Geológico del Ecuador, esc. 1:1.000.000. *CODIGEM*. Quito.

DGGM-IGS (Dirección General de Geología y Minas; Institute of Geological Sciences), 1982. Mapa Geológico del Ecuador, esc. 1:1.000.000. *DGGM*. Quito.

Duque, P., 2000. Léxico Estratigráfico del Ecuador. *CODIGEM*. Quito, 102 p.

Horton, R.E., 1945. Erosional development of streams and their drainage basis; hydrophysical approach to quantitative morphology. *Geol. Soc. Am. Bull.*, 56, 275-370.

Strahler, A.N., 1952. Hypsometric (area-altitude) analysis of erosional topography. *Geol. Soc. Am. Bull.*, 63, 1117-1142.

Strahler, A.N., 1954. Statistical analysis in geomorphic research. *J. Geology*, 62, 1-25.

Winckell, A. (coordinador), 1997. Los paisajes naturales del Ecuador: las regiones y paisajes del Ecuador. *CEDIG, IPGH, ORSTOM, IGM*. Quito, 416 p. + mapa esc. 1:1.000.000.