

MEMORIA TÉCNICA

CANTÓN SEVILLA DE ORO

PROYECTO:

**“LEVANTAMIENTO DE CARTOGRAFÍA TEMÁTICA
ESCALA 1:25.000, LOTE 2”**

GEOPEDOLOGÍA Y TEMÁTICAS DERIVADAS

**VELOCIDAD DE INFILTRACIÓN
CAPACIDAD DE USO DE LAS TIERRAS
DIFICULTAD DE LABRANZA
AMENAZA A EROSIÓN HÍDRICA**

DICIEMBRE, 2015

PERSONAL PARTICIPANTE

UNIDAD MAGAP-PRAT, SIGTIERRAS:

Óscar Ayala
José Duque
Sandra González
Mireya Herrera
Darwin Sánchez

CONSORCIO TRACASA-NIPSA:

Responsables:

Eva Corral
Carlos Rúbies
Vicente Urdanoz
Jesús Viloria

Técnicos edafólogos participantes:

Control de Calidad

Bernat Blasi
Júlia Consuegra
Esther López
Natalia Rodríguez
Alberto Ruíz
Verónica Sigüero
Jennifer Veenstra

Control de Calidad de Productos

Complementarios
Baldomer Corderroure
Hugo Herrador
Juan José Ramón
Lorena Recio
Santiago Sghirla

Levantamiento de información:

Francisco Ayala
Carlos Briones
Luis Caraballo
Elio Chacón
Diego Chasipanta
Néstor Espinosa
Fernanda Livisaca
Carlos Luzuriaga
Edmundo Maldonado
Freddy Marín
Rommel Merchán
Luis Fernando Mogollón
Gabriel Orellana
Melva Ortega
Daniel Ponce de León
Oswaldo Quinde
Carlos Roa
Carmen Salinas
Geovanny Segarra
Javier Tumbaco
Alejandro Vera
Jesús Viloria
Rodrigo Yépez
Peter Schwiebert
Patricio Moncayo

FISCALIZACIÓN realizada por la Asociación ACOTECNIC- INGEOMATICA

Memoria descrita a partir de la Cartografía Digital aprobada con fecha de 20 de agosto de 2015. Los cambios introducidos posteriormente durante el levantamiento geopedológico en zonas contiguas no se reflejan en este documento.

ÍNDICE

1. INTRODUCCIÓN	1
1.1. El Proyecto de Cartografía Temática de Ecuador	2
1.2. Objetivos del estudio geopedológico	3
1.2.1. Generales.....	3
1.2.2. Específicos.....	3
1.3. Antecedentes de este estudio	4
1.4. Alcance del estudio	4
2. METODOLOGÍA	5
2.1. Criterios metodológicos generales: el enfoque geopedológico	5
2.2. Levantamiento geopedológico	7
2.2.1. Fase precampo	8
2.2.1.1. Revisión y validación de información secundaria e insumos.....	8
2.2.1.2. Caracterización del régimen climático del suelo.....	9
2.2.1.3. Definición de unidades edáficas	10
2.2.1.4. Designación del tipo de zona y densidad de muestreo	10
2.2.1.5. Ubicación de los puntos de muestreo.....	11
2.2.2. Fase de campo.....	12
2.2.2.1. Organización del trabajo	12
2.2.2.2. Apertura de calicatas	12
2.2.2.3. Descripción del perfil del suelo	13
2.2.2.4. Recolección y entrega de muestras.....	13
2.2.3. Fase postcampo.....	13
2.2.3.1. Análisis de muestras.....	13
2.2.3.2. Gestión de la información de campo	15
2.2.3.3. Elaboración del Mapa Geopedológico.....	16
2.2.4. Control de calidad	19
2.3. Mapa de Velocidad de infiltración	19
2.3.1. Evaluación de la infiltración hídrica de los suelos	19
2.3.2. Infiltrómetro de doble anillo	20
2.3.2.1. Fase de precampo	20
2.3.2.2. Fase de campo	20
2.3.2.3. Fase postcampo	21
2.3.3. Infiltrómetro de minidisco	22
2.3.3.1. Fase precampo	22
2.3.3.2. Fase de campo	23
2.3.3.3. Fase postcampo	23
2.3.4. Correlación de datos	24
2.3.5. Elaboración del mapa de infiltración	25
2.3.6. Descripción de la clasificación de Velocidad de infiltración.....	26
2.3.7. Control de calidad	26
2.4. Elaboración del Mapa de Capacidad de uso de las tierras	26
2.4.1. Evaluación de la Capacidad de uso de las tierras.....	26
2.4.2. Aplicación del modelo adoptado	27
2.4.3. Descripción de la clasificación de la Capacidad de uso de las tierras	30
2.5. Elaboración del Mapa de Dificultad de labranza	33
2.5.1. Evaluación de la Dificultad de labranza de los suelos.....	33
2.5.2. Aplicación del modelo adoptado	34

2.5.3. Descripción de la clasificación de la Dificultad de labranza	37
2.6. Elaboración del Mapa de Amenaza a erosión hídrica	40
2.6.1. Evaluación de la Amenaza a erosión hídrica de los suelos	40
2.6.2. Aplicación del modelo adoptado	41
2.6.3. Descripción de la clasificación de la Amenaza a erosión hídrica	44
3. LEVANTAMIENTO GEOPEDOLÓGICO	46
3.1. Datos de campo	46
3.2. Resultados generales.....	48
3.2.1. Dominio Fisiográfico: Cimas frías de las Cordilleras Occidental y Real.....	49
3.2.1.1. Paisajes glaciares	49
3.2.1.1.1. Suelos desarrollados sobre régimen de temperatura isofrígido/isomésico	50
i. Andisols	50
a) <i>Pachic Melanudands</i> (1)	50
b) <i>Typic Melanudands</i> (2).....	50
c) <i>Pachic Fulvudands</i> (3).....	51
d) <i>Typic Melanudands</i> (4, 5, 6)	52
e) <i>Alfic Hapludands</i> (7).....	53
f) <i>Typic Hapludands</i> (8, 9, 14).....	53
g) <i>Acrudoxic Melanudands</i> (12, 13)	54
ii. Inceptisols	54
a) <i>Andic Dystrudepts</i> (10, 11)	54
b) <i>Humic Dystrudepts</i> (15)	55
3.2.1.2. Paisajes de páramo con modelado periglacial y huellas glaciares poco marcadas	56
3.2.1.2.1. Suelos desarrollados sobre régimen de temperatura Isofrígido/isomésico	56
i. Andisols	57
a) <i>Typic Melanudands</i> (16, 17)	57
ii. Inceptisols	57
a) <i>Andic Dystrudepts</i> (18).....	57
3.2.2. Dominio Fisiográfico: Vertientes externas de la Cordillera Real	57
3.2.2.1. Relieves escarpados sobre rocas metamórficas, con cobertura piroclástica (Cordillera Real).....	58
3.2.2.1.1. Suelos desarrollados sobre régimen de temperatura isomésico	58
i. Andisols	58
a) <i>Thaptic Hapludands</i> (19).....	58
b) <i>Typic Melanudands</i> (20).....	59
3.2.2.1.2. Suelos desarrollados sobre régimen de temperatura isotérmico.....	59
i. Andisols	60
a) <i>Thaptic Hapludands</i> (21).....	60
ii. Entisols.....	60
a) <i>Typic Udorthents</i> (26).....	60
b) <i>Typic Udorthents</i> (27).....	60
iii. Inceptisols	61
a) <i>Andic Eutrudepts</i> (22, 23, 24, 25)	61
3.2.2.2. Relieves escarpados sobre rocas metamórficas, con parcial cobertura piroclástica (Cordillera Real).....	63
3.2.2.2.1. Suelos desarrollados sobre régimen de temperatura isomésico	63
i. Andisols	63
a) <i>Alfic Hapludands</i> (28).....	63
3.2.2.2.2. Suelos desarrollados sobre régimen de temperatura isotérmico.....	64
i. Andisols	64
a) <i>Typic Hapludands</i> (29).....	64

3.2.2.3. Vertientes homogéneas sobre granitos y granodioritas, con cobertura piroclástica (Cordillera Real).....	64
3.2.2.3.1. Suelos desarrollados sobre régimen de temperatura isotérmico.....	64
i. Entisols	64
a) <i>Typic Udorthents</i> (30, 31).....	64
3.2.3. Dominio fisiográfico: Vertientes y relieves de Cuencas Interandinas.....	65
3.2.3.1. Vertientes y relieves superiores de las cuencas interandinas, con parcial cobertura piroclástica (Sierra Central y Meridional).....	65
3.2.3.1.1. Suelos desarrollados sobre régimen de temperatura isomésico	66
i. Andisols	66
a) <i>Pachic Melanudands</i> (32)	66
b) <i>Typic Melanudands</i> (33, 35)	66
c) <i>Acrudoxic Melanudands</i> (34, 42)	67
d) <i>Typic Melanudands</i> (36).....	67
e) <i>Typic Hapludands</i> (37, 38, 40, 41).....	68
f) <i>Acrudoxic Melanudands</i> (45)	68
g) <i>Acrudoxic Melanudands</i> (46)	69
ii. Inceptisols	69
a) <i>Typic Dystrudepts</i> (39).....	69
b) <i>Andic Dystrudepts</i> (43).....	70
c) <i>Andic Eutrudepts</i> (44).....	70
d) <i>Humic Dystrudepts</i> (47)	71
3.2.3.1.2. Suelos desarrollados sobre régimen de temperatura isotérmico.....	71
i. Alfisols.....	71
a) <i>Andic Hapludalfs</i> (57, 68, 70).....	71
ii. Andisols.....	72
a) <i>Typic Melanudands</i> (49).....	72
b) <i>Alic Hapludands</i> (50).....	73
c) <i>Typic Melanudands</i> (53, 55).....	73
d) <i>Typic Fulvudands</i> (56).....	74
e) <i>Typic Hapludands</i> (60).....	74
f) <i>Typic Hapludands</i> (62).....	74
g) <i>Typic Melanudands</i> (67).....	75
iii. Entisols.....	75
a) <i>Typic Udorthents</i> (51, 52).....	75
b) <i>Typic Udorthents</i> (64).....	76
iv. Inceptisols	76
a) <i>Andic Dystrudepts</i> (48).....	76
b) <i>Humic Dystrudepts</i> (54)	77
c) <i>Typic Dystrudepts</i> (58)	77
d) <i>Oxic Dystrudepts</i> (59)	77
e) <i>Andic Eutrudepts</i> (61)	78
f) <i>Typic Dystrudepts</i> (63).....	78
g) <i>Humic Dystrudepts</i> (65)	79
h) <i>Humic Eutrudepts</i> (66)	79
i) <i>Dystric Eutrudepts</i> (69).....	80
3.2.3.2. Vertientes y relieves inferiores de las Cuencas Interandinas, con parcial cobertura piroclástica (Sierra Sur)	80
3.2.3.2.1. Suelos desarrollados sobre régimen de temperatura isotérmico.....	81
i. Andisols	81
a) <i>Alic Hapludands</i> (71).....	81
ii. Inceptisols	82
a) <i>Humic Dystrudepts</i> (72)	82
iii. Alfisols	83
a) <i>Mollic Hapludalfs</i> (73).....	83
iv. Entisols.....	83
a) <i>Oxyaquic Udorthents</i> (74).....	83
3.2.4. Dominio fisiográfico: Medio aluvial de Sierra.....	84

3.2.4.1. Medio aluvial de Sierra	84
3.2.4.1.1. Suelos desarrollados sobre régimen de temperatura isomésico	84
i. Andisols	85
a) <i>Typic Melanudands</i> (75).....	85
3.2.4.1.2. Suelos desarrollados sobre régimen de temperatura isotérmico.....	85
i. Mollisols	85
a) <i>Andic Hapludolls</i> (76).....	85
3.3. Resumen de resultados	86
3.3.1. Andisols	88
3.3.1.1. Fulvudands	89
3.3.1.2. Hapludands.....	89
3.3.1.3. Melanudands	89
3.3.2. Inceptisols	89
3.3.2.1. Dystrudepts.....	90
3.3.2.2. Eutrudepts.....	90
3.3.3. Entisols	91
3.3.3.1. Udorthents	91
3.3.4. Alfisols	91
3.3.4.1. Hapludalfs	92
3.3.5. Mollisols.....	92
3.3.5.1. Hapludolls	93
4. VELOCIDAD DE INFILTRACIÓN	93
4.1. Datos de campo	93
4.2. Resultados	93
4.3. Resumen de resultados	95
4.3.1. Velocidad de infiltración Muy lenta.....	95
4.3.2. Velocidad de infiltración Lenta	95
4.3.3. Velocidad de infiltración Moderadamente lenta	96
4.3.4. Velocidad de infiltración Moderada	96
5. CAPACIDAD DE USO DE LAS TIERRAS	96
5.1. Resultados generales.....	96
5.2. Resumen de resultados	99
5.2.1. Aprovechamiento forestal con fines de conservación	99
5.2.1.1. Clase VI	99
5.2.1.2. Clase VII	101
5.2.1.3. Clase VIII	102
6. DIFICULTAD DE LABRANZA	104
6.1. Resultados generales.....	104
6.2. Resumen de resultados	106
6.2.1. Tierras arables	106
6.2.1.1. Clase 3.....	106
6.2.1.2. Clase 4.....	107
6.2.2. Tierras No arables.....	109
6.2.2.1. Clase 5.....	109
7. AMENAZA A EROSIÓN HÍDRICA.....	111
7.1. Resultados generales.....	111
7.2. Resumen de resultados	113

7.2.1. Tierras con amenaza Media a erosión hídrica	114
7.2.2. Tierras con amenaza Alta a erosión hídrica.....	115
7.2.3. Tierras con amenaza Muy Alta a erosión hídrica	116
8. CONCLUSIONES.....	117
8.1. Geopedología.....	117
8.2. Velocidad de infiltración	120
8.3. Capacidad de uso de las tierras.....	120
8.4. Dificultad de labranza.....	121
8.5. Amenaza a erosión hídrica	123
9. BIBLIOGRAFÍA CONSULTADA.....	126
10. GLOSARIO DE TÉRMINOS TÉCNICOS DE SUELOS Y AGRICULTURA	131
11. ANEXOS.....	147

LISTA DE CUADROS

Cuadro 2.1. Insumos de información utilizados.....	9
Cuadro 2.2. Descripción de los tipos de análisis solicitados a los laboratorios.....	14
Cuadro 2.3. Valores de Van Genuchten para doce tipos de textura de suelos para valores de A de 2,2 cm de radio de disco y succión entre 0,5 a 6 cm.....	24
Cuadro 2.4. Clasificación e interpretación de la Velocidad de infiltración del suelo	26
Cuadro 2.5. Parámetros que definen las clases de Capacidad de uso de las tierras localizadas en la región Sierra.....	31
Cuadro 2.6. Resumen de las clases de Capacidad de uso de las tierras para la región Sierra	32
Cuadro 2.7. Resumen de las subclases de Capacidad de uso de las tierras en función de los factores limitantes analizados.....	33
Cuadro 2.8. Parámetros que definen las clases de Dificultad de labranza	38
Cuadro 2.9. Resumen de las clases de Dificultad de labranza	39
Cuadro 2.10. Resumen de las subclases de Dificultad de labranza de las tierras en función de los factores limitantes analizados.....	40
Cuadro 2.11. Clasificación de los valores del Índice de Susceptibilidad a la erosión hídrica	44
Cuadro 2.12. Clasificación de la agresividad pluvial, calculada a partir del Índice Modificado de Fournier (IMF), y distinguiendo entre las regiones de Costa, Sierra y Amazonía	44
Cuadro 2.13. Matriz de calificación de la Amenaza a erosión hídrica a partir del Índice de Susceptibilidad a la erosión y de la Agresividad pluvial	45
Cuadro 2.14. Resumen de las clases de Amenaza a erosión hídrica de los suelos	45
Cuadro 3.1. Nombres de las hojas intervenidas, fechas, superficie muestreada por tipología de muestreo.	47
Cuadro 3.2. Órdenes de suelos en el cantón Sevilla de Oro.....	88
Cuadro 3.3 Diferentes subgrupos encontrados dentro del orden Andisols en el cantón Sevilla de Oro.	88
Cuadro 3.4 Diferentes subgrupos encontrados dentro del orden Inceptisols en el cantón Sevilla de Oro.....	90
Cuadro 3.5. Diferentes subgrupos encontrados dentro del orden Entisols en el cantón Sevilla de Oro.	91
Cuadro 3.6. Diferentes subgrupos encontrados dentro del orden Alfisols en el cantón Sevilla de Oro.	92
Cuadro 4.1 Rangos de velocidad de infiltración del cantón Sevilla de Oro.	95
Cuadro 5.1. Superficie ocupada por cada una de las clases de capacidad de uso identificadas en el cantón Sevilla de Oro y su distribución porcentual respecto a la superficie total del área de estudio.....	99

Cuadro.5.2. Superficie ocupada por las distintas subclases que componen la Clase VI de capacidad de uso de las tierras y distribución porcentual de las mismas	100
Cuadro 5.3. Superficie ocupada por las distintas subclases que componen la Clase VII de capacidad de uso de las tierras y distribución porcentual de las mismas	102
Cuadro 5.4. Superficie ocupada por las distintas subclases que componen la Clase VIII de capacidad de uso de las tierras y distribución porcentual de las mismas	103
Cuadro 6.1. Superficie ocupada por cada una de las clases de dificultad de labranza identificadas en el cantón Sevilla de Oro y su distribución porcentual respecto a la superficie total del área de estudio.....	106
Cuadro 6.2. Superficie ocupada por las distintas subclases que componen la Clase 3 de dificultad de labranza de la tierra y distribución porcentual de las mismas	107
Cuadro 6.3. Superficie ocupada por las distintas subclases que componen la Clase 4 de dificultad de labranza de la tierra y distribución porcentual de las mismas	109
Cuadro 6.4. Superficie ocupada por las distintas subclases que componen la Clase 5 de dificultad de labranza de la tierra y distribución porcentual de las mismas	111
Cuadro 7.1. Superficie ocupada por cada una de las clases de amenaza a erosión hídrica identificadas en el cantón Sevilla de Oro y su distribución porcentual respecto a la superficie total del área de estudio.....	113
Cuadro 8.1. Prácticas de manejo de los suelos en función de la clase de dificultad de labranza.....	123
Cuadro 8.2. Sistemas de gestión de la erosión hídrica en función de la clase de amenaza erosiva de las tierras.....	125

LISTA DE FIGURAS

Figura 1.1. Distribución geográfica de la zona de estudio del proyecto dentro del área continental	2
Figura 2.1. Representación gráfica de la curva de infiltración e infiltración acumulada de un suelo en función del tiempo.....	22
Figura 3.1. Ubicación del cantón Sevilla de Oro en relación a las hojas topográficas del IGM, escala 1:50.000	47
Figura 3.2. Ubicación de los sitios de descripción y perfiles muestreados.....	48
Figura 3.3. Ubicación de los diferentes órdenes de suelos en el cantón Sevilla de Oro.....	87
Figura 4.1 Mapa de Velocidad de infiltración determinada en los suelos del cantón Sevilla de Oro.	94
Figura 5.1. Ubicación geográfica de clases de capacidad de uso de las tierras en el cantón	97
Figura 6.1. Ubicación geográfica de clases de dificultad de labranza de las tierras en el cantón	104
Figura 7.1. Ubicación geográfica de clases de amenaza a erosión hídrica en el cantón	112

LISTA DE GRÁFICOS

Gráfico 2.1. Modelo conceptual de elaboración de la Cartografía Geopedológica	8
Gráfico 2.2. Esquema de las variables del modelo de datos de Geopedología	18
Gráfico 2.3. Resumen gráfico de las variables empleadas en el modelo para el cálculo de la Capacidad de uso de las tierras	29
Gráfico 2.4. Resumen gráfico de las variables empleadas en el modelo para el cálculo de la Dificultad de labranza de los suelos	36
Gráfico 2.5. Resumen gráfico de las variables empleadas en el modelo para el cálculo de la amenaza a erosión hídrica de los suelos.....	43
Gráfico 3.1 Representación de la distribución porcentual de los órdenes de suelos en el cantón Sevilla de Oro	87
Gráfico 4.1. Distribución porcentual de las clases de Velocidad de infiltración de los suelos en el cantón Sevilla de Oro.....	94
Gráfico 5.1. Representación de la distribución porcentual de las diferentes clases de capacidad de uso de las tierras en el cantón	98
Gráfico 6.1. Representación de la distribución porcentual de las diferentes clases de dificultad de labranza de los suelos en el cantón	105
Gráfico 7.1. Representación de la distribución porcentual de las diferentes clases de amenaza a erosión hídrica en el cantón.....	113

LISTA DE FOTOGRAFÍAS

Foto 2.1. Proceso de instalación del infiltrómetro de doble anillo de carga constante	21
Foto 7.1. Zonas con amenaza Media a erosión hídrica en el cantón Sevilla de Oro.....	115
Foto 7.2. Zonas con amenaza Alta a erosión hídrica en el cantón Sevilla de Oro.....	116
Foto 7.3. Zonas con amenaza Muy Alta a erosión hídrica en el cantón Sevilla de Oro.....	117

ANEXOS

Anexo 1. Equivalencias entre los subgrupos de suelos de acuerdo a la *Soil Taxonomy* (2006) y *Soil Taxonomy* (2010)

Anexo 2. Códigos de las variables que aparecen en la base de datos

Anexo 3. Categorización de las variables edáficas que aparecen en la memoria

Anexo 4. Productos generados en cada cartografía temática

Anexo 5. Fichas de campo de los perfiles referidos en esta memoria



1. INTRODUCCIÓN

El 1 de febrero de 2011, la República del Ecuador y el Banco Interamericano de Desarrollo suscribieron el Contrato de Préstamo 2461/OC-EC, cuyo objetivo es la implantación en todo el país de un sistema eficiente de gestión de catastro y registro de la propiedad de la tierra rural, con el objetivo de brindar seguridad jurídica a los derechos de propiedad, apoyar la aplicación de políticas tributarias de los cantones, y proveer información para la planificación de ordenamiento territorial del área rural.

El proyecto es ejecutado por el Ministerio de Agricultura, Ganadería, Acuacultura y Pesca, MAGAP, a través de la Unidad Ejecutora MAGAP-PRAT, dentro del Programa denominado como SIGTIERRAS.

Actualmente, el proyecto gestiona, entre otros, los siguientes componentes:

- Fotografía aérea y ortofotografía a nivel nacional
- Levantamiento de información de barrido predial, con participación de los GADs (Gobiernos Autónomos Descentralizados) Municipales, en 58 cantones
- Elaboración de cartografía temática en coordinación con otras iniciativas gubernamentales
- Actualización de la metodología y aplicación para la valoración predial
- Puesta en marcha del nuevo sistema SINAT (Sistema Nacional de Administración de Tierras)
- Dentro del componente de cartografía temática, en una labor conjunta con el Instituto Espacial Ecuatoriano (IEE), MAGAP-SIGTIERRAS genera cartografía temática a escala 1:25.000 de las siguientes temáticas:

1. Cobertura y uso de la tierra
2. Sistemas Productivos
3. Geomorfología
4. Suelos
5. Capacidad de uso de las tierras
6. Dificultad de labranza
7. Zonas homogéneas de cultivos
8. Peligros Volcánicos
9. Accesibilidad a la red vial
10. Accesibilidad a infraestructura de acopio y facilidades agrícolas
11. Accesibilidad a centros económicos importantes
12. Zonas homogéneas de accesibilidad

Este levantamiento se ejecuta por parte de MAGAP-SIGTIERRAS dentro del territorio continental no intervenido ya anteriormente (áreas a cargo del IEE) y excluyendo las áreas protegidas definidas en el Patrimonio de Áreas Naturales del Estado (PANE), organizado en dos lotes de acuerdo a la siguiente Figura 1.1.

Figura 1.1. Distribución geográfica de la zona de estudio del proyecto dentro del área continental

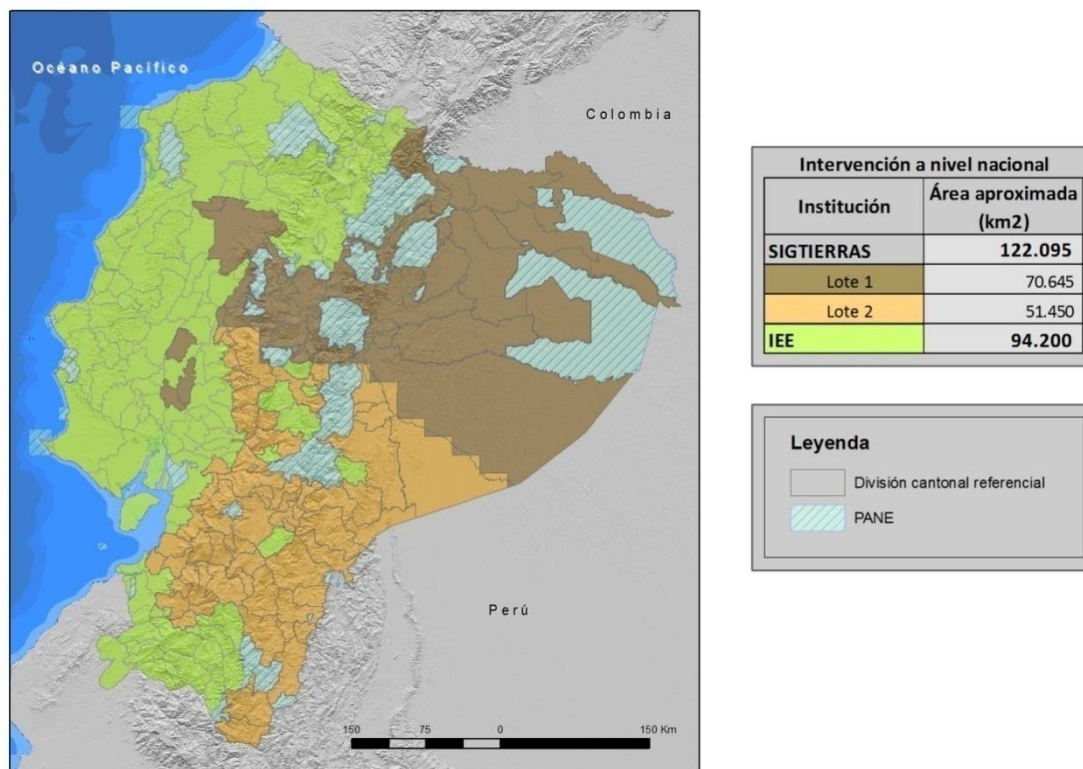

Fuente: Consorcio Tracasa-Nipsa, 2015.

1.1. El Proyecto de Cartografía Temática de Ecuador

El Levantamiento de Cartografía Temática a Escala 1:25.000 de Ecuador (LCT) pretende generar, en un área de trabajo de, aproximadamente, 122.095 km², cartografía digital y bases de datos territoriales sobre: Geomorfología, Suelos y su Capacidad de uso, Dificultad de labranza, Cobertura y uso de la tierra, Zonas homogéneas de cultivo y Sistemas Productivos. Para todo el territorio nacional se ha realizado el ajuste de la cartografía existente de Peligros Volcánicos y se han elaborado cartografías de Accesibilidad a la red vial, a Infraestructuras de acopio y facilidades agrícolas, a Centros económicos importantes y Zonas homogéneas de accesibilidad.

El proyecto, financiado por el Banco Interamericano de Desarrollo, consta de dos LOTES:

1. LOTE 1, que ocupa una superficie de 70.645 km²; y,
2. LOTE 2, que ocupa una superficie de 51.450 km² y en el que se incluyen las temáticas a nivel de territorio nacional.

Los dos lotes fueron adjudicados al Consorcio TRACASA-NIPSA mediante los Contratos de Servicios de Consultoría Nos. UE MAGAP-PRAT-105-2013 para el Levantamiento de Cartografía Temática a Escala 1:25.000, Lote 1 y UE MAGAP-PRAT-106-2013 para el



Levantamiento de Cartografía Temática a Escala 1:25.000, Lote 2, ambos de fecha 9 de diciembre de 2013.

1.2. Objetivos del estudio geopedológico

1.2.1. Generales

El Proyecto de Levantamiento de Cartografía Temática (LCT) tiene como objetivos generales:

- Identificar las características del suelo en el área de estudio
- Identificar sus mejores usos: cultivos más productivos y tecnologías más adecuadas
- Contribuir a elevar la productividad agropecuaria
- Apoyar al mejor uso y aprovechamiento de los recursos del territorio
- Identificar maneras de conservar dichos recursos
- Servir de sustento para la definición de proyectos estratégicos de inversión (carreteras, infraestructura, servicios básicos, telecomunicaciones, entre otros) basados en las potencialidades y limitaciones de los recursos
- Apoyar la planificación y el ordenamiento territorial a nivel parroquial, cantonal y provincial
- Fomentar el desarrollo del espacio rural y de las capacidades de los agricultores mediante apoyo en la implementación de proyectos agro-productivos

La Cartografía Geopedológica, dentro de los objetivos generales del conjunto del proyecto, genera y actualiza el conocimiento sobre la distribución geográfica del recurso suelo en el territorio, describiéndolo sistemáticamente, de forma que sea posible realizar predicciones sobre su comportamiento bajo diferentes usos y niveles de manejo. Este estudio permite, así, tomar decisiones fundamentadas al asignar usos a los suelos, evitando errores de planificación y disminuyendo los costes económicos, sociales, políticos y medioambientales que podrían derivarse de su gestión inadecuada.

1.2.2. Específicos

Los objetivos específicos de la Cartografía Geopedológica son:

- Generar cartografía con un enfoque sistémico a nivel semidetallado, a escala 1:25.000, como elemento fundamental que coadyuve a la gestión territorial, sostenibilidad y mejoramiento de la productividad agraria
- Realizar el levantamiento geopedológico, considerando aspectos morfológicos, físicos y químicos del suelo, usando el Sistema Norteamericano de Clasificación de Suelos (SSS-USDA, 2006 y su correspondencia a 2010), basándose en la Cartografía Geomorfológica generada previamente por el Consorcio Tracasa-Nipsa
- Disponer de una cartografía de referencia que, además de su propia utilidad como información de suelos, constituya un elemento clave para derivar información temática, que en este proyecto corresponde a Capacidad de Uso de las Tierras (CUT), Dificultad de Labranza (DL), Amenaza a Erosión Hídrica (AEH) y Velocidad de Infiltración (VI), además de ser una fuente de información fundamental para la implementación de planes, programas y proyectos de planificación del territorio



1.3. Antecedentes de este estudio

En el año 2009 la SENPLADES (Secretaría Nacional de Planificación y Desarrollo) designó al CLIRSEN (Centro de Levantamientos Integrados de Recursos Naturales por Sensores Remotos) para que desarrollara el Proyecto de Generación de Geoinformación a Escala 1:25.000 a corto plazo, centrado en la cuenca baja del río Guayas, para después ser extrapolado al resto del territorio nacional. Otros organismos públicos han colaborado en el proyecto a lo largo del mismo (SINAGAP, Sistema de Información Nacional de Agricultura, Ganadería, Acuacultura y Pesca, del MAGAP e INIGEMM, Instituto Nacional de Investigación Geológico Minero Metalúrgico). Dado que otras metodologías requieren altos costes y tiempos prolongados, se decidió emplear un planteamiento geopedológico para conseguir los objetivos pretendidos. El levantamiento geopedológico, basado en la relación geomorfología-suelo, permite cubrir extensas áreas, minimizando tiempo y costos en el levantamiento, sin perder los estándares de calidad establecidos para una escala de semidetalle.

Este trabajo se fundamentó en el de PRONAREG-ORSTOM. El PRONAREG (Programa Nacional de Regionalización Agraria), del Ministerio de Agricultura y Ganadería del Ecuador, fue un programa que trabajó en los años 70 y 80 del pasado siglo XX, para realizar el Inventario Socioeconómico y de los Recursos Naturales Renovables. ORSTOM (*Office de la Recherche Scientifique et Technique Outre-mer*, que posteriormente pasó a denominarse IRD (*Institute de Recherche pour le Développement*) fue la institución francesa que, mediante convenio de cooperación, formó parte de dicho programa. Así se obtuvieron los mapas morfopedológicos (escalas 1:200.000 y 1:500.000), así como edafológicos (escala 1:50.000) realizados entre los años 1979 a 1984, destacada fuente de información territorial a pequeña-mediana escala. Este trabajo es, desde su aparición, la principal referencia a nivel nacional en las temáticas geomorfológica y geopedológica.

La colaboración PRONAREG-ORSTOM culminó, en lo que se refiere específicamente a la relación entre paisaje-geomorfología-suelos, con la publicación “Los Paisajes Naturales del Ecuador: las Regiones y Paisajes del Ecuador” (Winckell *et al.*, 1997). En dicha publicación, además, se incluye el Mapa a escala 1:1.000.000 Paisajes Naturales del Ecuador.

El IEE (Instituto Espacial Ecuatoriano, nueva denominación de CLIRSEN) continuó con esta sistemática, cubriendo el levantamiento de geoinformación de la mayoría de la región Costa y de una porción de la región Sierra.

Este proyecto se fundamenta en la metodología del IEE y busca complementarlo en el territorio continental del Ecuador para alcanzar un cubrimiento a nivel nacional. Cabe indicar que no forma parte de este estudio el Patrimonio de Áreas Naturales del Estado (PANE).

MAGAP-SIGTIERRAS agradece al Instituto Espacial Ecuatoriano generador de las metodologías y procedimientos que han servido de base para el presente estudio.

1.4. Alcance del estudio

En el presente proyecto se genera información geopedológica y productos derivados de ella—Velocidad de infiltración, Capacidad de uso de las tierras, Dificultad de labranza y Amenaza a erosión hídrica—a un nivel semidetallado (escala 1:25.000), optimizando los



recursos, de forma que sea posible obtener información científico-técnica y estadística a nivel espacial, sin requerir un muestreo de gran intensidad.

La información proporcionada por este estudio resulta de gran utilidad como cartografía base, pudiendo ser utilizada tanto por las instituciones públicas, privadas y académicas, con el objetivo de proponer y emprender nuevas temáticas de investigación para el desarrollo de las acciones de cooperación en el campo agrícola, pecuario y forestal.

No obstante, conforme se explica en este documento, debe tenerse en cuenta que su alcance es limitado y que estudios más específicos y de mayor detalle serán necesarios para complementar ciertos aspectos de forma que ayude a los Gobiernos Autónomos Descentralizados (GADs) a ejecutar los procesos locales necesarios para cumplir los objetivos del Buen Vivir de la población.

La metodología empleada para la elaboración de la cartografía se basa en un enfoque geopedológico, por lo que a la hora de utilizar la información generada en este estudio es necesario tener en cuenta que cada unidad cartográfica se caracteriza a través del suelo que es más probable encontrar en ella, según los factores formadores del suelo específicos de esa unidad.

2. METODOLOGÍA

En este apartado se describe de forma resumida la metodología que se ha llevado a cabo para la generación de la Cartografía Geopedológica y sus derivados. Para consulta del documento detallado de la metodología referirse a "Metodología del Estudio Geopedológico" y sus anexos.

Cada metodología lleva asociada una serie de productos que se detallan en el Anexo 4.

2.1. Criterios metodológicos generales: el enfoque geopedológico

El levantamiento de suelos o levantamiento edafológico es el estudio de determinación del patrón de distribución geográfica del recurso suelo en un territorio específico. Está basado, principalmente, en el estudio del terreno y la descripción de perfiles de suelos. En función del nivel de detalle, este proceso permite recopilar información sobre las características y propiedades de los suelos en una región específica, clasificarlos de acuerdo a un sistema de clasificación estándar y situar sus límites en un mapa (Forero, 1984).

En función de las necesidades y objetivos de los estudios de levantamientos de suelos pueden distinguirse diferentes tipos de enfoques metodológicos. En ocasiones resulta conveniente realizar mapas de suelos tipo "**punto**", en los que se obtiene un amplio conocimiento de las propiedades edáficas en la ubicación exacta muestreada, pero en los que no se extrapola esta información al total de área de trabajo, sino que se pretende determinar datos puntuales en una serie de emplazamientos concretos. Sin embargo, los mapas más frecuentes son los de tipo "**clase área-polígono**" en los que el área de estudio se divide en polígonos por un límite preciso y cada polígono es caracterizado mediante una serie de puntos de muestreo representativos de esa unidad espacial (Rossiter, 2000). En función de los objetivos del estudio, el grado de detalle de estos mapas varía desde



exploratorio hasta detallado, pero además, en función del objetivo perseguido, los límites se asignarán con diferentes criterios.

Existen numerosos motivos que conducen a llevar a cabo un levantamiento suelos, desde el análisis de sus propiedades en función del uso de la tierra, la comparación de parcelas agrícolas, estudios de dispersión de contaminantes, etc. Así, los límites entre polígonos pueden venir delimitados por los propios límites que establece la vegetación, las diferentes parcelas agrícolas, la distancia a la fuente de contaminación, etc. (Elbersen *et al.*, 1986; Jaramillo, 2002).

No obstante, la metodología por excelencia desde que el levantamiento de suelos comenzó a concebirse como un insumo básico en la toma de decisiones de la planificación del territorio, no sólo desde el punto de vista de la explotación del recurso, sino desde una perspectiva ambiental, ha sido el enfoque geopedológico (Porta *et al.*, 2003). En él se utiliza la estructura del paisaje geomorfológico como tela de fondo para la cartografía de suelos, basándose en el hecho de que la dinámica del ambiente geomorfológico permite explicar en gran parte, la formación de los suelos, naciendo así la Geopedología.

La Geopedología definida por Zinck (2012) es la integración de la Geomorfología y la Pedología usando la primera como herramienta para mejorar y acelerar los levantamientos de suelos, y para implementar un modelo espacial para el estudio de los suelos y todas sus relaciones posibles con el paisaje. La integración de la Geomorfología y la Pedología se basa en las relaciones conceptuales, metodológicas y operativas de ambas disciplinas (Zinck, 2012). Por lo tanto, los principales objetivos de la Geopedología son ordenar, organizar y clasificar los suelos, empleando un sistema con estructura taxonómica, en su expresión geomorfológica sobre la superficie de la Tierra (Zinck, 2012). Otra contribución del enfoque geopedológico es el estratificar al paisaje en áreas homogéneas para diferentes propósitos, como por ejemplo la evaluación de tierras, donde los suelos son el elemento central.

Rossiter (2000), en el texto “Metodologías para el Levantamiento del Recurso Suelo del ITC”, manifiesta que este enfoque puede ser utilizado para cubrir rápidamente áreas grandes, especialmente si la relación geomorfología-suelos es cercana. Para que pueda ser aplicado, deben cumplirse dos hipótesis:

1. Los límites dibujados a través del análisis del paisaje deben separar la mayor variación en los suelos, siempre y cuando los factores formadores material parental, relieve y tiempo sean dominantes; dejando la vegetación y el clima como factores secundarios en esta etapa.
2. Las áreas de muestreo deben ser representativas y el patrón de suelos puede ser extrapolado a otras unidades de mapeo no visitadas.

Una de las principales ventajas que presenta este enfoque es que se simplifica la construcción y estructuración de la leyenda y, como sistema jerárquico, una vez que las líneas son dibujadas a un nivel categórico, éstas se mantienen incluso si los suelos en las unidades adyacentes tienen la misma clasificación. Esto se debe a las muchas interpretaciones que están relacionadas con las “Geoformas”.

Todos los sistemas de clasificación tienen como objetivo catalogar sistemáticamente un conjunto o grupo de objetos que pertenecen al mismo universo y, para el caso específico de la Geopedología, esos objetos son las Geoformas y los Suelos. Consiguientemente, en este



enfoque, las Geoformas representan el nivel jerárquico mínimo; mientras que los tipos de suelos son los individuos dentro del universo geomórfico y pedológico respectivamente (Zinck, 2012).

En el presente proyecto se ha tomado como modelo jerárquico de la Cartografía Geomorfológica el sistema basado en el libro “Los Paisajes Naturales del Ecuador: las Regiones y Paisajes del Ecuador” (Winckell *et al.*, 1997).

2.2. Levantamiento geopedológico

El producto que se obtiene tiene las siguientes características:

- El área de estudio engloba los Lotes 1 y 2 definidos en el contrato
- La unidad de estudio es la hoja 50.000 y el cantón
- La escala de trabajo en esta cartografía es 1:25.000
- El nivel de estudio es semidetallado
- La unidad mínima de mapeo es 1 ha, mientras que la unidad mínima de muestreo son 5 ha
- El sistema de representación cartográfico es el SIRGAS 95, UTM-WGS84-Zona 17S y 18S
- El formato digital de entrega se realiza como geodatabase (*.mdb) y Postgres
- El sistema de clasificación taxonómica de los suelos utilizado es la clasificación americana Soil Taxonomy (SSS-USDA, 2006 y su correspondencia a 2010)
- La unidad cartográfica se caracteriza con el perfil modal, clasificado a nivel de Subgrupo (SSS-USDA, 2006 y su correspondencia a 2010) y se realiza, al menos, un perfil modal por unidad edáfica (en Zonas de semidetalle)
- Los análisis de laboratorio que se llevan a cabo son los específicos para la correcta clasificación de los suelos según establece la Soil Taxonomy y para caracterizar su fertilidad

La metodología que se lleva a cabo para el levantamiento geopedológico considera tres grandes etapas, según su realización en el tiempo, a saber: fase de precampo, fase de campo y fase de postcampo, tal y como se detalla en el Gráfico 2.1 mostrado a continuación.

Gráfico 2.1. Modelo conceptual de elaboración de la Cartografía Geopedológica

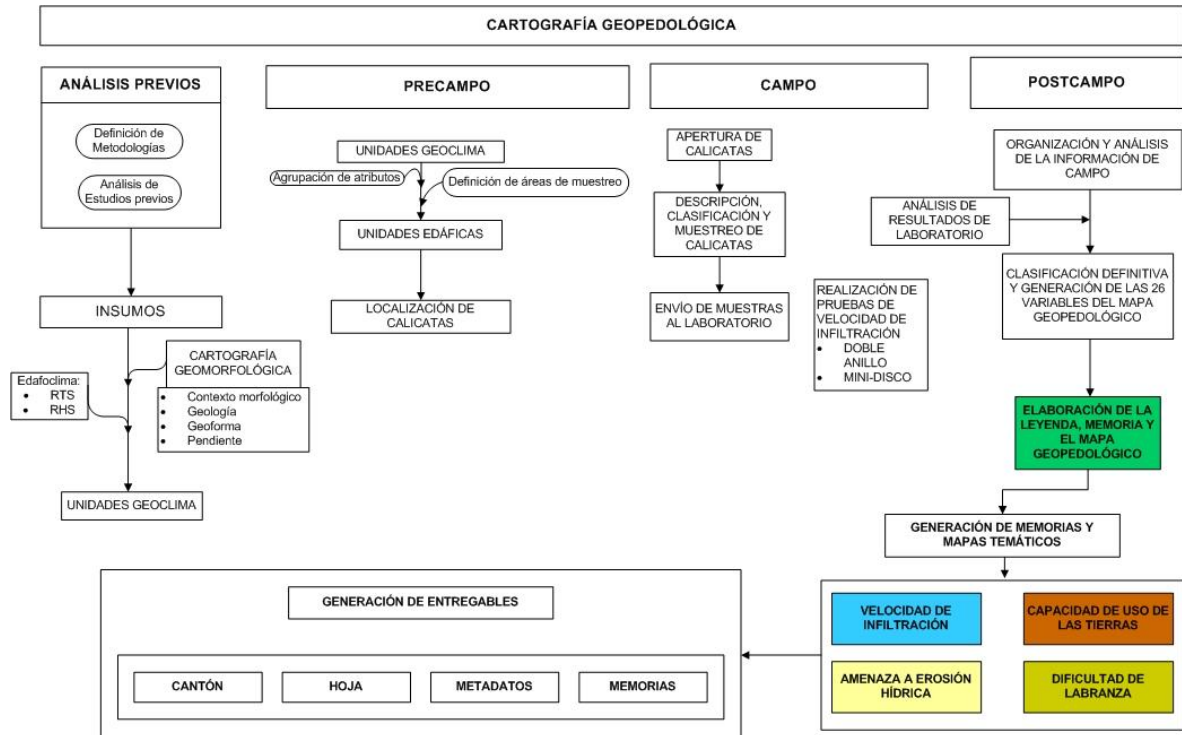

Fuente: Consorcio Tracasa-Nipsa, 2015.

2.2.1. Fase precampo

2.2.1.1. Revisión y validación de información secundaria e insumos

La Cartografía Geomorfológica generada por el Consorcio TRACASA-NIPSA es el mapa que sirve de insumo principal para la elaboración del Mapa Geopedológico. Esta cartografía contiene gran parte de la información necesaria para caracterizar los suelos de cada una de estas unidades geomorfológicas, en concreto, incluye información sobre el dominio fisiográfico, contexto morfológico, génesis, formación geológica o depósito superficial, morfología o geoforma y pendiente, aspectos que permiten entender la dinámica de los suelos y la interacción entre los diferentes factores de formación de los mismos.

Esta cartografía se complementa con otra serie de insumos básicos (ortofotografías, hojas topográficas, cartografía base, modelos digitales del terreno, etc.) e información secundaria referencial (fundamentalmente, los mapas PRONAREG-ORSTOM; Cuadro 2.1), que sirve de punto de partida para el proceso de planificación de puntos de descripción de perfiles y muestreo.

Cuadro 2.1. Insumos de información utilizados

Insumo	Fuente	Escala
Fotografía aérea	MAGAP-SIGTIERRAS	GSD: 30, 40 y 50 cm Sierra, Costa y Amazonia, respectivamente.
Ortofotografías	MAGAP-SIGTIERRAS	1:5.000
Ortoimágenes satelitales en complemento de ortofotos	MAGAP-SIGTIERRAS	Diversas escalas
Límites cantonales	CONALI (Comité Nacional de Límites Internos)	1:5.000 ó 1:50.000
Hojas Topográficas Raster	IGM	1:50.000
Límites del Patrimonio de Áreas Naturales del Estado-PANE), Bosques Protectores y Patrimonio Forestal del Estado	MAE/MAGAP-SIGTIERRAS	Diversas escalas
Estaciones meteorológicas y datos climáticos	INAMHI e IEE	-----
Cartografía base (red hidrográfica y vial)	IGM	1:5.000 ó 1:50.000
Cartografía geomorfológica	CTN	1:25.000
Modelo digital del terreno-MDT	MAGAP-SIGTIERRAS	1 m en Sierra, 2 m en Costa y 3 m en Amazonía
Mapa de Suelos del Ecuador (Mapa de Suelos en Sierra, Mapas Morfo-pedológicos en Costa; y Mapas Morfo-pedológicos en Amazonía)	MAGAP-SIGAGRO-PRONAREG-ORSTOM	1:50.000 (Sierra), 1:200.000 (Costa), 1:500.000 (Amazonía)

Fuente: Consorcio Tracasa-Nipsa, 2015.

2.2.1.2. Caracterización del régimen climático del suelo

En esta fase se identifican y delimitan las unidades espaciales que representan las zonas climáticas de humedad y temperatura del suelo en el interior del área de estudio, basándose en los rangos definidos en la *Soil Taxonomy* (SSS-USDA, 2006), ajustados al medio ecuatoriano durante las investigaciones y estudios de levantamiento de suelos realizados a nivel nacional por el PRONAREG-ORSTOM (1980 y 1984). Para esta caracterización se toma como referente la información de las estaciones meteorológicas del INAMHI interpolada en mapas de isolíneas de precipitación y de temperatura.

Así, el Mapa Geomorfológico se completa mediante la incorporación del régimen climático del suelo a través de los parámetros referenciales de los regímenes de temperatura y humedad del suelo. Como resultado de la asignación climática a las unidades geomorfológicas, las nuevas unidades espaciales así definidas adquieren su propia identidad, adoptando el nombre de “Unidad Geoclima”.

2.2.1.3. Definición de unidades edáficas

Las “unidades edáficas” son el resultado de la agrupación de aquellas “unidades geoclima” que tengan igual dominio fisiográfico, contexto morfológico, formación geológica o superficial, morfología o geoforma, rango de pendientes y regímenes de humedad y temperatura, admitiendo la posibilidad, para casos puntuales, de agrupar previamente algunas unidades geoclima en función de su morfología o geoforma y de sus pendientes. Cada una de las unidades edáficas vendrá caracterizada por una calicata.

2.2.1.4. Designación del tipo de zona y densidad de muestreo

Dada la extensión del presente proyecto no todo el territorio se interviene con la misma intensidad, sino que depende de las características del territorio y del mayor o menor interés productivo que presente. Así, es posible distinguir tres tipos de zonas:

- **Zonas de semidetalle**

- En estas áreas se realiza, al menos, un perfil de suelo por cada Unidad Edáfica, con una densidad no menor a 1 calicata cada 10 km².

- **Zonas de reconocimiento**

En estas áreas se cumple con el requerimiento de describir, al menos, un perfil de suelo por cada 200 km². Se trata de:

- Zonas identificadas como páramo en la Cartografía de Cobertura y uso de la tierra generada en este mismo proyecto o, en su defecto, zonas con régimen de temperatura del suelo isofrígido
- Zonas con pendiente mayor al 70% en la Sierra y Costa, y mayor al 40% en la Amazonía, definidas a partir del levantamiento geomorfológico
- Zonas de vegetación natural en Amazonía

- **Zonas de exclusión**

En estas áreas se engloban:

- Zonas urbanas, suelos alterados: núcleos poblados y áreas construidas, identificadas a partir de la Cartografía de Cobertura y uso de la tierra. Una geoforma tiene esta asignación cuando la presencia de núcleos poblados consolidados y áreas construidas supera el 90% de su superficie. Las geoformas que no alcanzan el 90%, principalmente zonas periurbanas, están caracterizadas con datos de partida



procedentes de las zonas no antropizadas, información que se generaliza para la totalidad de la geoforma

- Masas de agua (lagunas, ríos, cauces y meandros, terrazas bajas, pantanos, marismas, estuarios, etc.), según lo defina la Cartografía de Cobertura y uso de la tierra. Estas zonas son asignadas como “No aplicable”
- Tierras misceláneas: eriales y geoformas excluidas por contar con poco o nada de suelo (afloramientos rocosos, humedales, salares, playas, flujos de lava recientes, etc.)

2.2.1.5. Ubicación de los puntos de muestreo

Tanto en las Zonas de semidetalle como en las de reconocimiento, la ubicación de los puntos se apoya en la información adicional aportada por las fotografías aéreas, ortofotos u ortoimágenes (p.ej., el tipo de vegetación), la accesibilidad a la zona y la información secundaria (mapas PRONAREG-ORSTOM), pero fundamentalmente se basa en las unidades edáficas, teniendo en cuenta los factores formadores: dominio fisiográfico, contexto morfológico, geología (formación geológica o depósito superficial), morfología o geoforma (ladera, terraza, coluvión,...) y morfometría (pendiente, %), junto con los regímenes de humedad y temperatura del suelo.

En las Zonas de semidetalle los puntos de muestreo se sitúan en las zonas centrales de los polígonos más representativos, que serán, en principio, los de mayor superficie; están próximos a las vías de acceso, a menos de 200 m, pero conservando una separación a las vías de manera que no influyan en las propiedades del suelo; y se ubican en localizaciones que son representativas de la unidad edáfica que se quiere caracterizar.

La localización de los puntos de muestreo en las Zonas de reconocimiento es similar, pero requiere de un tratamiento especial, ya que la densidad de muestreo es inferior. Así, en estas zonas, los puntos se asignan en los suelos predominantes (suelos definidos en PRONAREG-ORSTOM; Mapa de Suelos en Sierra, a escala 1:50.000, Mapas Morfo-pedológicos en Costa, a escala 1:200.000 y Mapas Morfo-pedológicos en Amazonía, a escala 1:500.000, realizados entre los años 1979 a 1984) y en las geoformas más representativas, mediante un análisis de las condiciones y variabilidad de la zona. Si del análisis se desprende que existe una importante variación en pendientes o formaciones geológicas que no se ha contemplado, se toman también en cuenta estos factores para la ubicación de las calicatas, considerando siempre la densidad de muestreo requerida. Además, en cuanto al Contexto Morfológico, se intenta incluir como factor de diversidad en el momento de la localización de los puntos.

Los polígonos no cubiertos con las asignaciones generadas en los estudios de campo se vinculan con la información de los suelos de geoformas cercanas y similares al conjunto del proyecto, tomando siempre en cuenta el entorno edáfico (Zonas de semidetalle incluidas). En Zonas de reconocimiento se recurre, además, a los insumos antes mencionados.

2.2.2. Fase de campo

2.2.2.1. Organización del trabajo

Con el fin de garantizar los productos esperados y optimizar al máximo el tiempo del barrido en campo, se diseñó una estrategia que permitió cumplir con el muestreo planificado, organizado en grupos de trabajo con actividades específicas.

Previo a la campaña de campo, el **equipo de socialización** realiza visitas técnicas a las instituciones afectadas por la ejecución del proyecto presentes en la zona de intervención, tales como municipios, juntas parroquiales y organizaciones sociales, con el fin de dar a conocer los trabajos que se quieren realizar en la zona. Tras esta fase de coordinación institucional, el **equipo de logística** inicia las tareas de gestión necesarias para el buen funcionamiento de todos los equipos de trabajo, tales como la búsqueda de hospedaje, transporte, aprovisionamiento del equipamiento y material de campo, envío de muestras a los laboratorios, etc. El **equipo de avanzada** es el responsable de la apertura de las calicatas en los lugares previamente definidos en gabinete, comprobando la idoneidad de estas localizaciones. Finalmente es el **equipo de suelos**, compuesto por edafólogos y asistentes, el que describe los perfiles abiertos, los clasifica y recoge las muestras para su posterior análisis en el laboratorio.

En cada calicata se realizan también pruebas de infiltración (descritas con más detalle en el epígrafe 2.3.1), siendo el **equipo de infiltración** el encargado de llevarlas a cabo y de seleccionar las localizaciones más adecuadas teniendo en cuenta los criterios de pendiente y representatividad en la hoja.

El último grupo de trabajo que interviene en el proceso es el personal de **control de calidad**, encargado de supervisar el desarrollo de todos los trabajos y garantizar su calidad.

2.2.2.2. Apertura de calicatas

La apertura de las calicatas en las localizaciones previamente definidas en gabinete es el resultado de un trabajo coordinado entre los técnicos de avanzada, los edafólogos y los miembros del equipo de control de calidad, con el objetivo de conseguir la densidad de muestreo acordada según las características de la zona de estudio.

Las dimensiones promedio de las calicatas son 1,20 m de ancho por 2,00 m de largo y 1,50 m de profundidad o hasta la presencia de un contacto dénsico, lítico, duripán o capa freática que imposibilite la excavación.

Las calicatas se realizan en puntos representativos de la unidad edáfica que se quiere caracterizar, evitando localizaciones como zonas antropizadas, con movimientos de tierras, lugares recién fertilizados o con quemas recientes. En aquellos casos en los que sea imposible el acceso a cualquiera de los lugares de observación planificados (accesos inexistentes, falta de permisos, etc.), se procede a la reubicación de la calicata en otro sector representativo de la unidad edáfica, siempre que sea posible.

2.2.2.3. Descripción del perfil del suelo

La observación de las calicatas consiste en el análisis visual y táctil de las diferentes características morfológicas de cada uno de los horizontes y/o capas del suelo. Para esta descripción de los perfiles se siguen los criterios de la “Guía para la Descripción de Suelos”, publicada por la Organización de las Naciones Unidas para la Agricultura y la Alimentación (FAO) en el año 2009. Todos los datos se introducen a través de *Tablet PC*, de forma que se generan fichas digitales automatizadas por cada uno de los perfiles descritos, las cuales, para el presente cantón, aparecen recogidas en el Anexo 5. Esta descripción se acompaña de fotos del perfil y fotos panorámicas representativas de la unidad edáfica.

Con todos los datos recabados de la descripción del perfil se procede a dar una clasificación taxonómica preliminar del suelo hasta el nivel de Subgrupo, utilizando el sistema americano de clasificación de suelos, *Soil Taxonomy (SSS-USDA, 2006)*. Esta clasificación se revisa luego en la fase postcampo, cuando se dispone de todos los datos levantados y de los resultados de los laboratorios, para obtener la clasificación final.

2.2.2.4. Recolección y entrega de muestras

De cada perfil descrito se recogen muestras de los horizontes definidos, prestando especial atención a la caracterización de los primeros 50 cm. Se toman dos muestras, como mínimo, con análisis completos (tipo A, definidos en el epígrafe 2.2.3.1), aumentando este número siempre que sea necesario para sustentar la clasificación taxonómica.

Las muestras se guardan en doble funda plástica, perfectamente identificadas con la etiqueta correspondiente, y agrupadas por perfil en una nueva bolsa plástica. Periódicamente estas muestras se envían al centro de acopio, registradas en un manifiesto, para su posterior entrega a los laboratorios. Todo el proceso es controlado por el equipo de control de calidad, tanto en campo como en la recepción en los laboratorios.

2.2.3. Fase postcampo

2.2.3.1. Análisis de muestras

Se han contratado dos laboratorios para llevar a cabo los análisis de las muestras de suelos. En el momento de la entrega de las muestras al laboratorio, estas se acompañan de un manifiesto que incluye un listado con los parámetros que hay que analizar en ellas y que fueron decididos por el edafólogo en el momento de la descripción del perfil según el tipo de horizonte encontrado. Los diferentes tipos de análisis que se realizan en ambos laboratorios se pueden consultar en el Cuadro 2.2.

El análisis Tipo A es el más completo y se realiza, generalmente, para las muestras tomadas en los 50 cm superiores del perfil; mientras que el análisis Tipo B es menos completo que el A y, generalmente, se solicita para muestras más profundas u horizontes que subyacen bajo otro horizonte del que ya se ha solicitado análisis Tipo A. Por otra parte, los análisis restantes se realizan con el fin de sustentar la clasificación taxonómica. Así, el análisis Tipo S se realiza cuando en muestras de Tipo A o B, la conductividad eléctrica de la solución del suelo es superior a 1 dS/m; el Tipo C cuando existe reacción positiva al HCl en algún horizonte; el Tipo F1 y P cuando los suelos son susceptibles de ser clasificados como

Andisols o llevan prefijo Andic; el tipo F2, cuando es necesario determinar las características hídras en Andisols; y el Tipo Ox, para la correcta clasificación de los Oxisols. En resumen se toman todas las muestras necesarias para sustentar la clasificación taxonómica.

Para la realización de los análisis en los laboratorios se siguen las metodologías establecidas por la Red de Laboratorios de Suelos del Ecuador (RELASE) y otros métodos reconocidos a nivel internacional, con el fin de obtener resultados representativos.

Cuadro 2.2. Descripción de los tipos de análisis solicitados a los laboratorios

Tipo de Análisis	Parámetros	Método	Unidad de reporte
Tipo A	pH	Potenciométrico en agua (1:2,5)	pH
	Nitrógeno amoniacal	Olsen pH 8,5	ppm
	Fósforo disponible	Olsen pH 8,5	ppm
	Potasio disponible	Olsen pH 8,5	meq/100 g de suelo
	Calcio disponible	Olsen pH 8,5	meq/100 g de suelo
	Magnesio disponible	Olsen pH 8,5	meq/100 g de suelo
	Materia Orgánica	Walkley-Black	%
	Suma de Bases	Acetato de Amonio a pH 7	meq/100 g de suelo
	Saturación de bases	Cálculo	%
	NaCIC	Acetato de Amonio a pH 7	meq/100 g de suelo
	KCIC	Acetato de Amonio a pH 7	meq/100 g de suelo
	CaCIC	Acetato de Amonio a pH 7	meq/100 g de suelo
	MgCIC	Acetato de Amonio a pH 7	meq/100 g de suelo
	CIC	Acetato de Amonio a pH 7	meq/100 g de suelo
	Textura % arcilla	Bouyoucos (Hidrómetro)	%
	Textura % limo	Bouyoucos (Hidrómetro)	%
	Textura % arena	Bouyoucos (Hidrómetro)	%
	Clase textural	Cálculo	Nombre
	Conductividad eléctrica	Conductimétrico en agua (1:2,5)	dS/m
Acidez libre*	Volumétrico (titulación)	meq/100 g de suelo	
Aluminio intercambiable**	Volumétrico (titulación)	meq/100 g de suelo	
Tipo B	pH	Potenciométrico en agua (1:2,5)	pH
	Nitrógeno amoniacal*	Olsen pH 8,5	ppm
	Fósforo disponible	Olsen pH 8,5	ppm
	Potasio disponible	Olsen pH 8,5	meq/100 g de suelo
	Calcio disponible	Olsen pH 8,5	meq/100 g de suelo
	Magnesio disponible	Olsen pH 8,5	meq/100 g de suelo
	Materia Orgánica	Walkley-Black	%
	Textura % arcilla	Bouyoucos (Hidrómetro)	%
	Textura % limo	Bouyoucos (Hidrómetro)	%
	Textura % arena	Bouyoucos (Hidrómetro)	%
	Clase textural	Cálculo	Nombre
	Conductividad eléctrica	Conductimétrico en agua (1:2,5)	dS/m

Tipo de Análisis	Parámetros	Método	Unidad de reporte
Tipo S	pH	Potenciométrico en extracto pasta saturada	pH
	Conductividad eléctrica	Conductimétrico en extracto pasta saturada	dS/m
	Cationes: Sodio	Extracto de Pasta Saturada	meq/l
	Cationes: Potasio	Extracto de Pasta Saturada	meq/l
	Cationes: Calcio	Extracto de Pasta Saturada	meq/l
	Cationes: Magnesio	Extracto de Pasta Saturada	meq/l
	Aniones: Carbonatos	Extracto de Pasta Saturada	meq/l
	Aniones: Bicarbonatos	Extracto de Pasta Saturada	meq/l
	Aniones: Sulfatos	Extracto de Pasta Saturada	meq/l
	Aniones: Cloruros	Extracto de Pasta Saturada	meq/l
	PSI	Cálculo	%
RAS	Cálculo		
Tipo C	Carbonatos totales	titulación	%
Tipo F1	Densidad aparente	Estufa/volumen cilindro	g/cm ³
Tipo F2	Retención de agua gravimétrica a -33 kPa	Ollas de presión y placas de porcelana	%
	Retención de agua gravimétrica a -1500 kPa	Ollas de presión y placas de porcelana	%
Tipo Ox	pH para Oxisols	Potenciométrico en KCl 1N (1:2,5)	pH
Tipo P Retención de fósforo	Equilibrio con 1000 mg/kg de solución de fósforo	Olsen	%

*Se realiza cuando el pH < 5,5.

** Se realiza cuando el pH < 4,5.

Fuente: Consorcio Tracasa-Nipsa, 2015.

Los laboratorios contratados en este proyecto se someten de manera continua a controles de calidad, tanto externos como internos. Entre los controles que realizan entidades externas cabe mencionar el cumplimiento de los requisitos de la norma ISO-9000 y la acreditación según Norma ISO-17025, así como ejercicios de intercomparación entre diferentes laboratorios, con la participación en diversos circuitos de control de calidad tanto a nivel nacional como internacional. Los controles internos que lleva a cabo el propio laboratorio consisten en pruebas de exactitud, utilizando muestras de referencia de valores conocidos, y análisis de repetibilidad, a través de coeficientes de variación.

En cuanto a los métodos analíticos empleados, ambos laboratorios aplican métodos idénticos, parte esencial para el buen desarrollo del proceso de generación cartográfica, y utilizan tecnologías actualizadas, que permiten una mayor precisión en los resultados.

2.2.3.2. Gestión de la información de campo

La información recogida en campo se gestiona y almacena a través de bases de datos geográficas, se amplía y complementa con los resultados analíticos que reportan los laboratorios.

Tras comprobar la coherencia y completitud de los datos de las fichas de campo, estos se transfieren a la base de datos del proyecto. Paralelamente se procesan las muestras de



suelo y se incorporan los resultados analíticos reportados por los laboratorios. Estos resultados se revisan, en coordinación con los técnicos responsables de campo, a la vez que se interpretan y analizan, confrontando los valores esperados en correspondencia con la información de campo, para estudiar su coherencia con el medio.

Con toda la información disponible y organizada, derivada tanto del campo como del laboratorio, los edafólogos realizan la clasificación definitiva del suelo atendiendo a las variables características del perfil utilizando la *Soil Taxonomy* en su versión del 2006 (SSS-USDA, 2006) y determinando su correspondencia a 2010 (SSS-USDA, 2010). Ambas clasificaciones se presentan en dos campos diferentes, si bien sólo difieren en casos muy específicos (en el Anexo 1 se presenta un resumen de las equivalencias entre los Subórdenes de suelos según ambas versiones, siempre que éstas no coincidan). Es la clasificación según la *Soil Taxonomy* 2006 (SSS-USDA, 2006), a nivel Subgrupo, la que se utiliza para caracterizar la Unidad Edáfica.

Cabe aclarar que puntualmente se utiliza la textura de campo donde los resultados de laboratorio y de campo presentan texturas muy disímiles. Estos casos pueden derivarse de la utilización del método de Bouyoucos y corresponden principalmente a ciertas clasificaciones dentro del orden de los Andisols y del suborden Psamments. Esta particularidad se indica tanto en la ficha descriptiva de los perfiles (Anexo 5) como en la descripción del tipo de suelo que aparece en el apartado de resultados del levantamiento geopedológico.

Con el objetivo de no distorsionar el entorno edáfico de la zona de estudio, en ocasiones se generalizó la información de los perfiles descritos para adaptarla a las relaciones suelo-paisaje existente, tras realizar un estudio completo de las características del perfil en relación al sector y la geoforma en la que aparece.

2.2.3.3. Elaboración del Mapa Geopedológico

Partiendo del mapa que contiene las unidades edáficas y del mapa de puntos de observación con su correspondiente información edáfica, se procede a dar contenido al Mapa Geopedológico.

Inicialmente, cada unidad edáfica está caracterizada por una calicata, que es la que se utiliza para dotarla de información. Sin embargo, las dificultades encontradas en los trabajos de campo pueden provocar que alguna unidad edáfica carezca de punto de observación y, por tanto, quede sin información. En estos casos se asigna a esta unidad edáfica una calicata de otra unidad similar, teniendo en cuenta la proximidad entre las unidades, el entorno edáfico y la información proporcionada por estudios previos, fundamentalmente los mapas PRONAREG-ORSTOM.

Otra situación posible es la existencia en una misma unidad edáfica de más de una calicata que sirva para caracterizarla. En este caso el análisis del entorno edáfico determina el uso de la o las calicatas representativas, reservando el resto para indicar la variabilidad edáfica posible en el interior de esa unidad.

El Mapa Geopedológico representa un modelo de distribución espacial de las unidades del suelo en el área de estudio. Cada una de estas unidades queda caracterizada con un único perfil, al que se vinculan un total de 26 variables que se utilizan para elaborar el mapa. Estas variables son las siguientes: código de perfil, clave taxonómica (*SSS-USDA*, 2006 y 2010),



clasificación a nivel de Subgrupo (SSS-USDA, 2006 y 2010), textura superficial, textura a profundidad, drenaje natural, profundidad efectiva, pedregosidad, afloramientos rocosos, elementos gruesos, toxicidad, pH, salinidad, profundidad del nivel freático, régimen de temperatura del suelo, régimen de humedad del suelo, materia orgánica, capacidad de intercambio catiónico, saturación de bases, fertilidad, inundabilidad, velocidad de infiltración, características y código suelo. A estas variables se añaden las heredadas de la Cartografía Geomorfológica.

Como se puede observar, estas variables son de diferente naturaleza; algunas derivan directamente de las “unidades geoclima” (regímenes de humedad y temperatura), otras se obtienen a partir de las descripciones en campo (pedregosidad, afloramientos rocosos, etc.) y otras proceden de los análisis de laboratorio (pH, materia orgánica, capacidad de intercambio catiónico, etc.). Además, algunas de estas variables se calculan a partir de otros parámetros, como es el caso de la fertilidad o la toxicidad. En el Gráfico 2.2 se presenta un resumen del modelo de datos utilizado para la generación del Mapa Geopedológico, con todas las variables que intervienen en su elaboración.

La fertilidad se calcula mediante la combinación de una serie de variables: capacidad de intercambio catiónico, pH, porcentaje de saturación en bases, materia orgánica, textura y salinidad del suelo (en la región de Amazonía se considera también la toxicidad). De todas ellas se consideran como principales el pH y la salinidad, de forma que éstas actúan como las variables más restrictivas. Cuando una de estas dos variables es muy baja, la fertilidad es muy baja; cuando otra de las variables no principales es baja y las demás variables son altas, la fertilidad es media; y cuando no concurre ninguna de las situaciones anteriores, el nivel de fertilidad lo determina la variable más restrictiva.

El resultado final es la Cartografía Geopedológica, a escala de trabajo 1:25.000, donde se muestran las diferentes unidades edáficas encontradas con su perfil modal clasificado a nivel de Subgrupo según *Soil Taxonomy* (SSS-USDA, 2006). En el mapa final, a cada Subgrupo se le asigna un número para facilitar su identificación.

Las salidas cartográficas se elaboran por hojas según la grilla 50.000 y por cada cantón, con su respectiva leyenda en la que se identifican los diferentes subgrupos de suelos identificados con sus correspondientes números. Se incluyen también dos esquemas generalizados a escala 1:500.000, con los contextos morfológicos y los regímenes de temperatura de los suelos, ambos de carácter explicativo. Se proporciona, además, como un documento aparte, una leyenda más extensa que la representada en la salida cartográfica, de carácter explicativo y de tipo geopedológico, de forma que se entienda el entorno donde se desarrollan los suelos. Esta leyenda está estructurada y jerarquizada de la siguiente manera: Dominio Fisiográfico, Contexto Morfológico, Régimen de temperatura del suelo, Formación Geológica, Geoforma, Pendiente, Características del suelo, Perfil representativo y Clasificación taxonómica a nivel de Subgrupo.

Gráfico 2.2. Esquema de las variables del modelo de datos de Geopedología

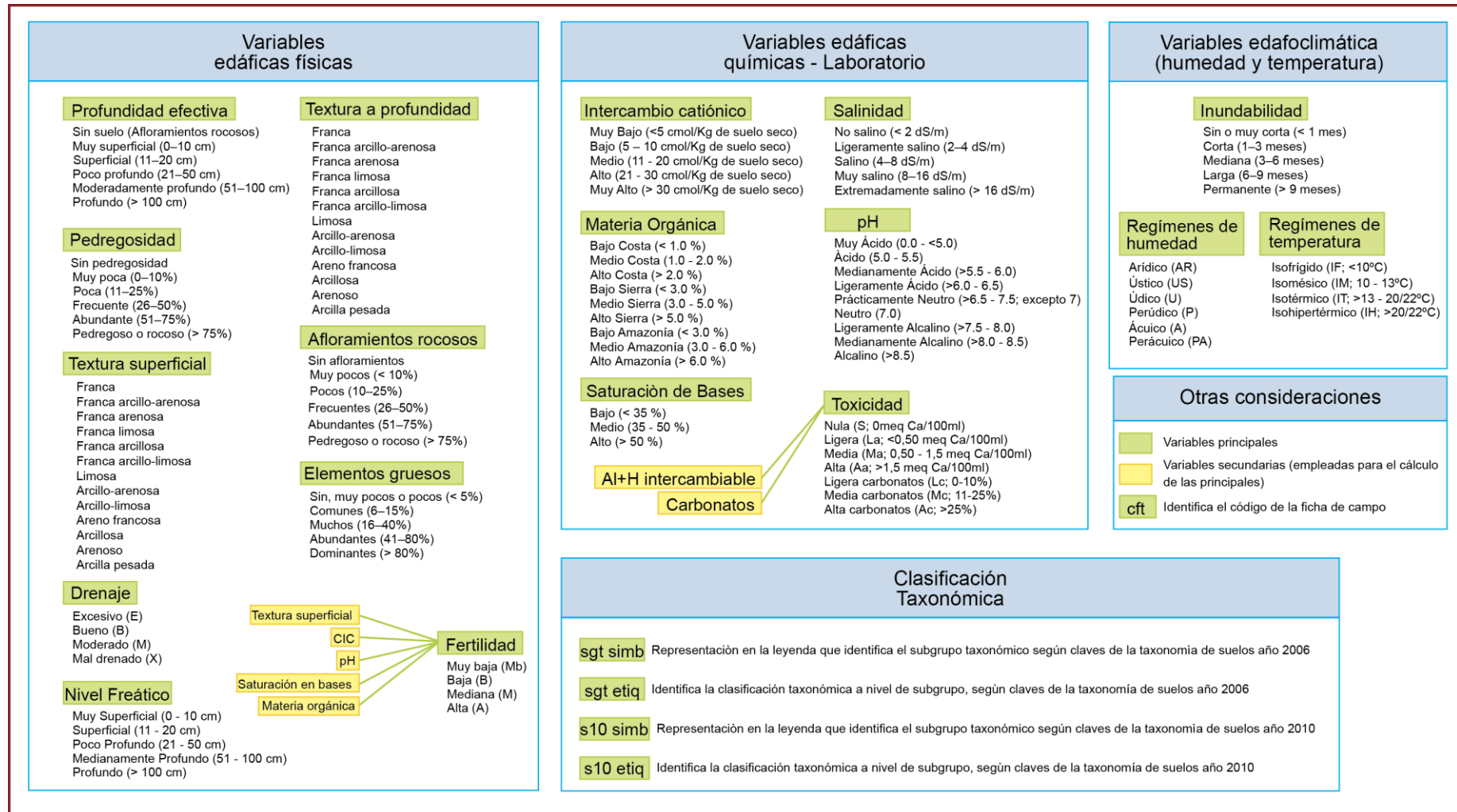

Variables edafoclimática (humedad y temperatura)

Inundabilidad

Sin o muy corta (< 1 mes)
Corta (1–3 meses)
Mediana (3–6 meses)
Larga (6–9 meses)
Permanente (> 9 meses)

Regímenes de humedad

Arido (AR)
Ústico (US)
Údico (U)
Perúdic (P)
Ácuico (A)
Perácuico (PA)

Regímenes de temperatura

Isofrígido (IF; <10°C)
Isomésico (IM; 10 - 13°C)
Isotérmico (IT; >13 - 20/22°C)
Isohipertérmico (IH; >20/22°C)

Otras consideraciones

Variables principales

Variables secundarias (empleadas para el cálculo de las principales)

cft Identifica el código de la ficha de campo

Clasificación Taxonómica

sgt simb Representación en la leyenda que identifica el subgrupo taxonómico según claves de la taxonomía de suelos año 2006

sgt etiq Identifica la clasificación taxonómica a nivel de subgrupo, según claves de la taxonomía de suelos año 2006

s10 simb Representación en la leyenda que identifica el subgrupo taxonómico según claves de la taxonomía de suelos año 2010

s10 etiq Identifica la clasificación taxonómica a nivel de subgrupo, según claves de la taxonomía de suelos año 2010

Fuente: Consorcio Tracasa-Nipisa, 2015.

2.2.4. Control de calidad

La Cartografía Geopedológica sigue un proceso continuo de control de calidad por parte del Consorcio Tracasa-Nipsa. Este control se aplica a las fichas de campo (tanto en completitud como en coherencia), análisis de laboratorio, asignaciones finales de suelos a nivel de Subgrupo, así como a la información de las 26 variables mencionadas y la información geoespacial de las unidades edáficas con las calicatas asignadas.

Adicionalmente, la estructura organizativa del trabajo permite una serie de filtros y de controles para la homogeneización de criterios y la comprobación de la coherencia con el entorno edáfico, que facilitan la obtención de información adecuada en todos sus diferentes componentes.

2.3. Mapa de Velocidad de infiltración

2.3.1. Evaluación de la infiltración hídrica de los suelos

Los valores de la velocidad de infiltración contribuyen a realizar un análisis más específico sobre la aptitud de los suelos para el riego, así como para el estudio de la susceptibilidad a la erosión hídrica. La metodología adoptada en el presente proyecto permite conocer los valores de infiltración bajo el criterio de utilizar el perfil de suelo como base de análisis edafológico e hídrico, de forma que es posible establecer genéricamente los valores de infiltración de las diferentes unidades geopedológicas estudiadas. Esto implica obviar la alta variabilidad intrínseca de las propiedades hidráulicas del territorio (Kutilek y Nielsen, 1994), pero permite optimizar la cartografía de esta propiedad en tiempo y recursos.

La medición de la infiltración en este proyecto se realiza utilizando la metodología de minidisco en la mayoría de los perfiles programados y se complementa con el método de doble anillo de Müntz en, al menos, el 10% de los puntos de muestreo, con cuyos datos se ajusta la curva de infiltración para la totalidad de los perfiles. Adicionalmente, se determinan los umbrales de pendiente por encima de los cuales no se realizan estas pruebas de infiltración; es decir, los ensayos con los infiltrómetros de minidisco no se realizan por encima del 40% de pendiente y los de doble anillo hasta un máximo del 12%, ambos en suelos de más de 20 cm de profundidad.

Los valores de infiltración ajustados se incluyen en la información de las 26 variables y se asocian a las unidades edáficas descritas en el apartado del levantamiento geopedológico. En aquellos casos en que la unidad edáfica carece de información directa y se le ha asignado una calicata de otra unidad edáfica similar, el dato de la velocidad de infiltración asociada a esa calicata también se utiliza para caracterizar la unidad edáfica sin información, realizando correcciones según la pendiente si fuera necesario. Cuando la unidad edáfica tiene asignada una calicata en la que no se realizó la medición de la velocidad de infiltración, los campos asociados de la base de datos quedan sin información con la palabra "Desconocido".

Una descripción más detallada de la metodología utilizada para elaborar la Cartografía de Velocidad de infiltración se puede consultar en el documento "Metodología_Velocidad_Infiltracion".

El producto que se obtiene tiene las siguientes características:

- El área de estudio engloba los Lotes 1 y 2 definidos en el contrato
- Se utiliza la Cartografía Geopedológica como base para la generación de información geoespacial de velocidad de infiltración de los suelos
- La unidad de estudio es la hoja 50.000 y el cantón
- La escala de trabajo en esta cartografía también es 1:25.000
- El nivel de estudio es semidetallado y conserva las unidades geoespaciales previamente definidas en el Mapa Geopedológico
- El sistema de representación cartográfico es el SIRGAS 95, UTM-WGS84-Zona 17S y 18S
- El formato digital de entrega se realiza como geodatabase (*.mdb) y Postgres
- El sistema de clasificación de la velocidad de infiltración corresponde a la metodología propuesta por Landon (1984)

2.3.2. Infiltrómetro de doble anillo

El cilindro infiltrómetro, conocido como el *doble anillo* de Müntz, es un método ampliamente utilizado para determinar la infiltración del agua en el suelo y es adecuado para métodos de riego que permiten humectar directamente una gran superficie de suelo. El flujo radial es minimizado por medio de un área tampón alrededor del cilindro central, de forma que se asegura el movimiento vertical del agua. La principal limitación de este método es que su emplazamiento puede alterar las condiciones naturales del suelo, puesto que durante su instalación se elimina la mayor parte de la cobertura vegetal y la estructura o el grado de compactación del horizonte superficial pueden verse modificados.

Otro aspecto que debe tenerse en cuenta es el hecho de que el tiempo que transcurre desde el inicio del ensayo hasta que se alcanza la saturación depende de la humedad previa del suelo y la altura del agua en el anillo interior.

2.3.2.1. Fase de precampo

Previo a la salida de campo se realiza un análisis del territorio y de las unidades a intervenir. De los puntos planificados para la ubicación de las calicatas se eligen aquellos que se localizan en pendientes inferiores al 12%, seleccionando el 10% del total de las calicatas. En caso de que este número exceda la cantidad de puntos por bloque, se seleccionan los que estén mejor distribuidos espacial y texturalmente teniendo en cuenta la información disponible dentro del área a intervenir; en caso que no se llegue a cubrir el 10% porque la zona se encuentre muy disectada se compensa realizando mayor cantidad de pruebas en otros sectores.

2.3.2.2. Fase de campo

Esta fase se inicia con la instalación del equipo, previa preparación del terreno donde se va a realizar la medición. Es necesario eliminar la vegetación de la superficie donde se va a instalar el infiltrómetro, teniendo siempre la precaución de no alterar la estructura del suelo. El cilindro debe introducirse en el suelo hasta una profundidad no superior a los 2/3 de su

altura total (Foto 2.1). Simultáneamente, se vierte agua en el cilindro exterior, que actúa como área tampón, y también en el cilindro interior.

Foto 2.1. Proceso de instalación del infiltrómetro de doble anillo de carga constante



Fuente: Consorcio Tracasa-Nipsa, 2015.

Para realizar las lecturas se toma como referencia una regla y en los distintos intervalos de tiempo se anotan las lecturas del nivel de agua observadas. La velocidad de infiltración tiende a hacerse constante alrededor de las dos horas después del inicio de la medición (velocidad de infiltración básica) (Holzapfel *et al.*, 2001), por esta razón se recomienda realizar las lecturas en los siguientes tiempos: los primeros cinco minutos se realiza una lectura cada minuto; desde entonces hasta la media hora, el tiempo de lectura se alarga a cinco minutos; a partir de este momento y hasta alcanzar la hora, se recomienda tomar lecturas cada diez minutos, y a partir de la hora y hasta las dos horas se mide cada quince minutos.

2.3.2.3. Fase postcampo

Con los datos de cantidad de agua infiltrada obtenidos en campo, se evalúa la infiltración de los suelos estudiados. Los parámetros disponibles son el intervalo de tiempo transcurrido entre lecturas y la altura de agua que infiltra en el suelo en ese intervalo.

Así, se calcula la infiltración acumulada como la suma de las láminas de agua (en centímetros) infiltradas desde el comienzo de la medición (tiempo 0). Por otra parte, también es posible calcular la tasa de infiltración, dividiendo las láminas de agua infiltrada en cada intervalo temporal (en centímetros), entre la duración de ese intervalo (en minutos). Como resultado se obtiene la tasa de infiltración de agua en el suelo en unidades de cm/min. La cantidad de agua infiltrada acumulada, al ser un valor acumulativo, siempre irá en aumento, variando la pendiente de la curva en función de las propiedades hídricas del suelo. De igual forma, la tasa de infiltración será más elevada al inicio del proceso de la infiltración que al final, cuando el suelo se acerca a la saturación hídrica.

Ambos parámetros pueden representarse de forma gráfica, tal y como se observa en la Figura 2.1.

Figura 2.1. Representación gráfica de la curva de infiltración e infiltración acumulada de un suelo en función del tiempo

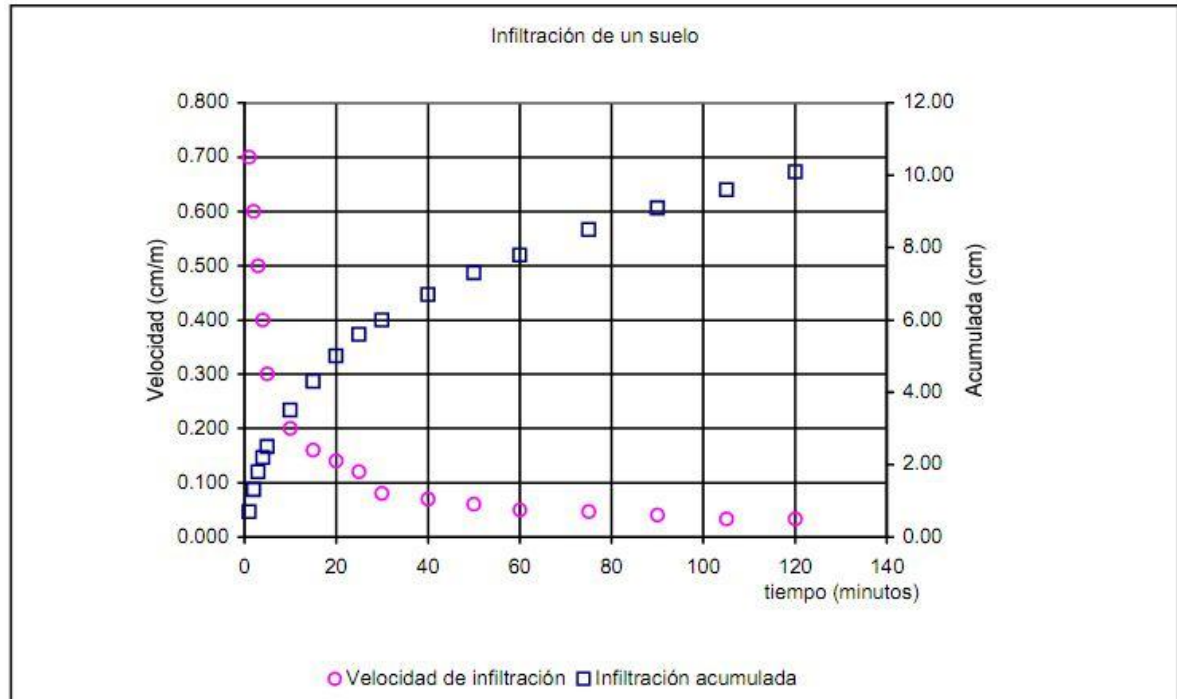

Fuente: modificado de Kutilek y Nielsen, 1994. *Soil Hydrology*.

2.3.3. Infiltrómetro de minidisco

El infiltrómetro de minidisco (Decagon Devices, 2012) es un equipo portátil que permite medir la conductividad hidráulica en condiciones insaturadas. El equipo es de uso generalizado para evaluar la infiltración de los suelos en un amplio rango de texturas y presenta la gran ventaja que permite realizar mediciones sin necesidad de requerir grandes volúmenes de agua (generalmente, pueden tomarse medidas apropiadas con un volumen de agua inferior a los 200 ml). Esto lo convierte en un instrumental fácilmente portable y de fácil instalación y manejo. Consta de dos cámaras: la superior, llamada cámara de burbujas, controla la succión sobre la superficie de contacto entre el disco y el suelo; mientras que la cámara inferior esta graduada en centímetros y contiene el agua utilizada en el ensayo. Posee, además, un tubo *mariotte* que comunica las dos cámaras.

2.3.3.1. Fase precampo

La planificación de la infiltración depende de los puntos de muestreo establecidos en gabinete, tomando en cuenta que esta prueba de infiltración se realiza en el total de puntos analizados donde se realice la descripción de una calicata, siempre que cumplan la condición de pendiente inferior al 40%.

2.3.3.2. Fase de campo

En el momento de la instalación del equipo, ambas cámaras se llenan de agua y se cierran herméticamente, colocando verticalmente el dispositivo sobre la superficie del suelo. Con el fin de lograr un buen contacto hidráulico entre el infiltrómetro y el suelo, se coloca un anillo de 2 mm de grosor relleno de arena de 0,5 mm de diámetro.

La peculiaridad que presenta el minidisco es que, en el momento de hacer las lecturas, ofrece la posibilidad de ajustar la velocidad de succión para adaptarse mejor al tipo de textura del suelo que se está midiendo. Así, en la mayoría de los suelos la tasa de succión que se utiliza es la determinada por una altura de agua de 2 cm en la cámara inferior. En situaciones particulares, como en el caso de suelos arenosos con altas tasas de infiltración (texturas arenosas y areno-francosas); o cuando el suelo es más compacto y con una infiltración mucho más lenta (texturas arcillosas, arcillas pesadas y arcillo-limosas), ésta se ajusta a una altura de 6 cm y 0,5 cm, respectivamente.

Las lecturas de los volúmenes de agua infiltrada se realizan a intervalos de tiempo prefijados en función de la textura del suelo. En el caso de suelos arenosos las lecturas se miden cada cinco segundos; en suelos de textura media cada 30 segundos y en suelos arcillosos las lecturas se efectúan cada 30 minutos (Decagon Devices, 2012). El gasto volumétrico será de un mínimo de 200 ml de agua o bien hasta la estabilización de tres lecturas.

2.3.3.3. Fase postcampo

Existen diferentes métodos para determinar la conductividad hidráulica del suelo no saturada a partir de los datos de infiltración con el método del infiltrómetro de disco, pero se utiliza el método desarrollado por Zhang (1997), debido a su simplicidad. En este método se parte de la infiltración acumulada, para cuyo cálculo se requieren los datos registrados en los ensayos de campo, en concreto, los intervalos temporales transcurridos entre lecturas y la altura de agua que se ha infiltrado en el suelo en esos intervalos. A partir de ellos se calcula la infiltración acumulada como la suma de las láminas de agua (en centímetros) infiltradas desde el comienzo de la medición (tiempo 0).

Una vez calculada la infiltración acumulada, ésta se representa en un gráfico de abscisas y ordenadas, donde X representa el tiempo e Y la infiltración acumulada. Seguidamente, se ajusta la siguiente ecuación matemática (1), de forma que se obtienen los valores de los parámetros C1 y C2:

$$I = C1 t + C2 \sqrt{t} \quad (1)$$

Donde:

t = tiempo (s)

C1 = parámetro obtenido a partir de la curva de infiltración (m/s)

C2 = parámetro obtenido a partir de la curva de infiltración, relacionado con la absorción del suelo (m/s^2)

Una vez conocidos los valores C1 y C2 se puede obtener el valor de la conductividad hidráulica no saturada (K) mediante la ecuación (2):

$$K = \frac{C1}{A} \quad (2)$$

A su vez, el valor de A se calcula mediante las ecuaciones (3) ó (4), en función de las características del suelo:

$$A = \frac{11,65 (n^{0,1}-1) \exp(2,9(n-1,9)\infty h_0)}{(\alpha r_0)^{0,91}} \quad n > 1,9 \quad (3)$$

$$A = \frac{11,65 (n^{0,1}-1) \exp(7,5(n-1,9)\infty h_0)}{(\alpha r_0)^{0,91}} \quad n < 1,9 \quad (4)$$

Donde:

K = conductividad hidráulica no saturada del suelo

$C1$ = parámetro anterior obtenido a partir de la curva de infiltración (m/s)

A = parámetro cuyo cálculo depende de las características del suelo y del infiltrómetro, calculado a partir de las ecuaciones (3 y 4)

n y a = parámetros de Van Genuchten dependientes de las características texturales del suelo

r_0 = radio del disco del infiltrómetro

h_0 = succión aplicada por el infiltrómetro del disco

Los parámetros de Van Genuchten para los doce tipos de textura del suelo fueron calculados por Carsel y Parrish (1988) teniendo en cuenta el tamaño del disco del infiltrómetro y la succión aplicada (Cuadro 2.3).

Cuadro 2.3. Valores de Van Genuchten para doce tipos de textura de suelos para valores de A de 2,2 cm de radio de disco y succión entre 0,5 a 6 cm

Textura	$r_0=2,25$ cm		h_0							
	α	n	-0,5	-1	-2	-3	-4	-5	-6	-7
			A							
Arenoso	0,145	2,68	2,84	2,40	1,73	1,24	0,89	0,64	0,46	0,33
Areno-francoso	0,124	2,28	2,99	2,79	2,43	2,12	1,84	1,61	1,40	1,22
Franco-arenoso	0,075	1,89	3,88	3,89	3,91	3,93	3,95	3,98	4,00	4,02
Franco	0,036	1,56	5,46	5,72	6,27	6,87	7,53	8,25	9,05	9,92
Limoso	0,016	1,37	7,92	8,18	8,71	9,29	9,90	10,55	11,24	11,98
Franco-limoso	0,02	1,41	7,10	7,37	7,93	8,53	9,19	9,89	10,64	11,45
Franco-arcillo-arenoso	0,059	1,48	3,21	3,52	4,24	5,11	6,15	7,41	8,92	10,75
Franco-arcilloso	0,019	1,31	5,86	6,11	6,64	7,23	7,86	8,55	9,30	10,12
Franco-arcillo-limoso	0,01	1,23	7,89	8,09	8,51	8,95	9,41	9,90	10,41	10,94
Arcillo-arenoso	0,027	1,23	3,34	3,57	4,09	4,68	5,36	6,14	7,04	8,06
Arcillo-limoso	0,005	1,09	6,08	6,17	6,36	6,56	6,76	6,97	7,18	7,40
Arcilloso	0,008	1,09	4,00	4,10	4,30	4,51	4,74	4,98	5,22	5,48

Elaboración: Consorcio Tracasa-Nipsa, 2015.

2.3.4. Correlación de datos

Los análisis estadísticos se realizan con el software estadístico Statgraphics Centurion XVI, Versión 16.1.03. Se lleva a cabo una comparación de modelos entre las dos metodologías

de medida de la velocidad de infiltración mediante el módulo SnapsStats, de forma que cuando intervienen dos o más niveles de un factor categórico, clases texturales en el presente estudio, pueden obtenerse modelos de regresión relacionados con las variables de interés para cada clase y analizar su contribución al modelo general. En este caso se recurre al procedimiento de “comparación de líneas de regresión”.

De esta forma, se determina la ecuación de regresión interpretativa para estimar los valores de la infiltración bajo el método de doble anillo a partir de los valores del método del minidisco. Para aumentar la robustez del modelo se realizan los siguientes cálculos estadísticos:

- Se establecen las regresiones respectivas dentro de cada clase textural
- A partir de un análisis de varianza de la regresión por grupos texturales se analiza si todos ellos tienen la misma pendiente o si presentan diferencias. Además, se determina si la regresión para cada grupo es significativa
- Se interpretan los incrementos de la infiltración dentro de la ecuación de regresión de cada grupo
- Si los coeficientes de determinación son similares en cada grupo textural y el análisis de varianza para la regresión es altamente significativo o si manifiestan similar pendiente, la ecuación de regresión interpretativa es catalogada como funcional
- En caso de que la regresión no sea funcional, esto puede deberse a que no se dispone de la suficiente representatividad, para lo que se deben emplear más observaciones. Para ello, se emplean las observaciones en bloques aledaños y la información de unidades vecinas similares, consiguiendo un mejor ajuste de la curva de infiltración

2.3.5. Elaboración del mapa de infiltración

El resultado final de esta metodología es la elaboración de un mapa a escala 1:25.000, con representación gráfica tanto por hoja 1:50.000 como por cantón, donde se muestran las diferentes unidades edáficas encontradas con su correspondiente clase de velocidad de infiltración.

Debido a las técnicas empleadas en el proyecto no es posible realizar medidas de infiltración en todas las unidades edáficas existentes, ya sea por la densidad de muestreo, presencia de pendientes superiores al 40% o existencia de suelos saturados. Por tanto, es necesario realizar una extrapolación de los datos de velocidad de infiltración para poder informar esas unidades edáficas. Los criterios seguidos para ello son:

- Asignación directa a todas las geoformas pertenecientes a la misma unidad edáfica (igual contexto geomorfológico, geoforma, geología, pendiente, régimen de humedad del suelo y régimen de temperatura del suelo). En el caso de unidades edáficas en las que se ha realizado agrupación por pendientes, para el cálculo de la velocidad de infiltración se considera la pendiente real de cada geoforma y, a pesar de tratarse de una asignación directa, se hace corrección por pendiente cuando procede
- Asignación de velocidad de infiltración a unidades edáficas que hayan sido caracterizadas por una calicata localizada en otra unidad edáfica similar. En estos casos se aplicará un coeficiente de corrección sobre el dato de infiltración para adaptarse a los nuevos valores de pendiente, si fuera necesario

- Cuando la unidad edáfica esté caracterizada por una calicata que carezca de datos de infiltración (por ejemplo, suelos en condiciones de saturación hídrica) se define bajo la categoría de “Desconocido”

2.3.6. Descripción de la clasificación de Velocidad de infiltración

Los valores de infiltración obtenidos por las dos técnicas aplicadas y los calculados a partir de la correlación entre ambas, se reclasifican según la metodología propuesta por Landon (1984) para su interpretación y elaboración del mapa final de Velocidad de infiltración (Cuadro 2.4).

Cuadro 2.4. Clasificación e interpretación de la Velocidad de infiltración del suelo

Clase	Denominación	Rango (mm/h)
1	Muy rápida	>250
2	Rápida	150-250
3	Moderadamente rápida	65-150
4	Moderada	20-65
5	Moderadamente lenta	5-20
6	Lenta	1,5-5
7	Muy lenta	< 1,5

Fuente: Landon, 1984.

A esta clasificación queda añadir la categoría “Desconocido”, que se aplica a aquellas unidades edáficas que carecen de información de velocidad de infiltración.

2.3.7. Control de calidad

La cartografía temática generada con la metodología propuesta y validada continúa con la fase de control de calidad, donde se escogen al azar los puntos de las pruebas de infiltración realizadas en campo y se evalúa la elaboración del mapa. La Cartografía Temática de Velocidad de infiltración se genera a partir de los valores asignados de infiltración hídrica a cada una de las unidades cartográficas del Mapa Geopedológico.

2.4. Elaboración del Mapa de Capacidad de uso de las tierras

2.4.1. Evaluación de la Capacidad de uso de las tierras

La capacidad de producción del suelo y el riesgo de pérdida de esa capacidad, según el sistema de explotación al que el suelo se someta, son los que resumen el concepto de capacidad de uso de las tierras. Establecer la capacidad de uso de un suelo equivale, por tanto, a definir el sistema de explotación acorde con su capacidad productiva, teniendo en cuenta que ésta no implique riesgo de pérdida de esa capacidad, mediante las medidas que para ello se adopten.



La metodología aplicada para la evaluación de la capacidad de uso de las tierras consiste en un modelo cualitativo, adaptado del modelo utilizado por el Instituto Espacial Ecuatoriano, que consiste en un sistema de matrices de doble entrada para modificar sucesivamente las clases de capacidad de uso de las tierras.

El sistema de clasificación aplicado para la elaboración de la cartografía adopta la simbología del Sistema Americano USDA-LCC, pero adaptado a las condiciones concretas que se encuentran en el Ecuador, por tratarse de un sistema de gran difusión a nivel mundial y ajustarse mejor a los objetivos y disponibilidad de la información básica local.

Este sistema divide el territorio en ocho clases, según el grado de limitaciones de uso, utilizando el símbolo (I) para indicar ligeras limitaciones y aumentando progresivamente hasta llegar al símbolo (VIII) que indica severas limitaciones. Estas clases se subdividen, a su vez, en subclases, según el tipo de limitaciones por erosión, factores edáficos, humedad y/o clima que tengan. De esta forma se consiguen identificar las áreas con potencialidades para la explotación agroproductiva, forestal y áreas protegidas, así como las áreas más vulnerables.

Esta metodología se adapta para las distintas regiones identificadas en el país, de forma que las características que deben cumplir las tierras evaluadas difieren en función de si se trata de áreas localizadas en las regiones de Sierra, Costa o Amazonía.

En el documento denominado “Metodología_Capacidad_Uso” se puede consultar con más detalle la metodología utilizada para la elaboración del Mapa de Capacidad de uso de las tierras.

El producto que se obtiene tiene las siguientes características:

- El área de estudio engloba los Lotes 1 y 2 definidos en el contrato
- Se utiliza la Cartografía Geopedológica como base para la generación de información geoespacial de capacidad de uso de las tierras
- La unidad de estudio es la hoja 50.000 y el cantón
- La escala de trabajo en esta cartografía también es 1:25.000
- El nivel de estudio es semidetallado y conserva las unidades geoespaciales previamente definidas para el Mapa Geopedológico
- El sistema de representación cartográfico es el SIRGAS 95, UTM-WGS84-Zona 17S y 18S
- El formato digital de entrega se realiza como geodatabase (*.mdb) y Postgres
- El sistema de clasificación de la capacidad de uso de las tierras se realiza de acuerdo a la metodología propuesta en “Geopedología y Amenazas Geológicas” (CLIRSEN, 2011b)

2.4.2. Aplicación del modelo adoptado

La elaboración del Mapa de Capacidad de uso de las tierras se realiza con la información levantada en campo en combinación con la del Mapa Geopedológico, en el que cada unidad edáfica tiene asignada una calicata.

Para la aplicación del modelo se incluyen variables geomorfológicas; edáficas, tanto físicas como químicas; y edafoclimáticas. Cada una de estas variables es categorizada e



introducida secuencialmente en el modelo, a través de matrices de decisión de doble entrada, con el objetivo de obtener una clasificación de la capacidad de uso de las tierras. En el Gráfico 2.3 se presenta un resumen de todas las variables empleadas en el modelo, así como de las distintas clases de capacidad de uso que resultan tras la combinación de las mismas.

Gráfico 2.3. Resumen gráfico de las variables empleadas en el modelo para el cálculo de la Capacidad de uso de las tierras

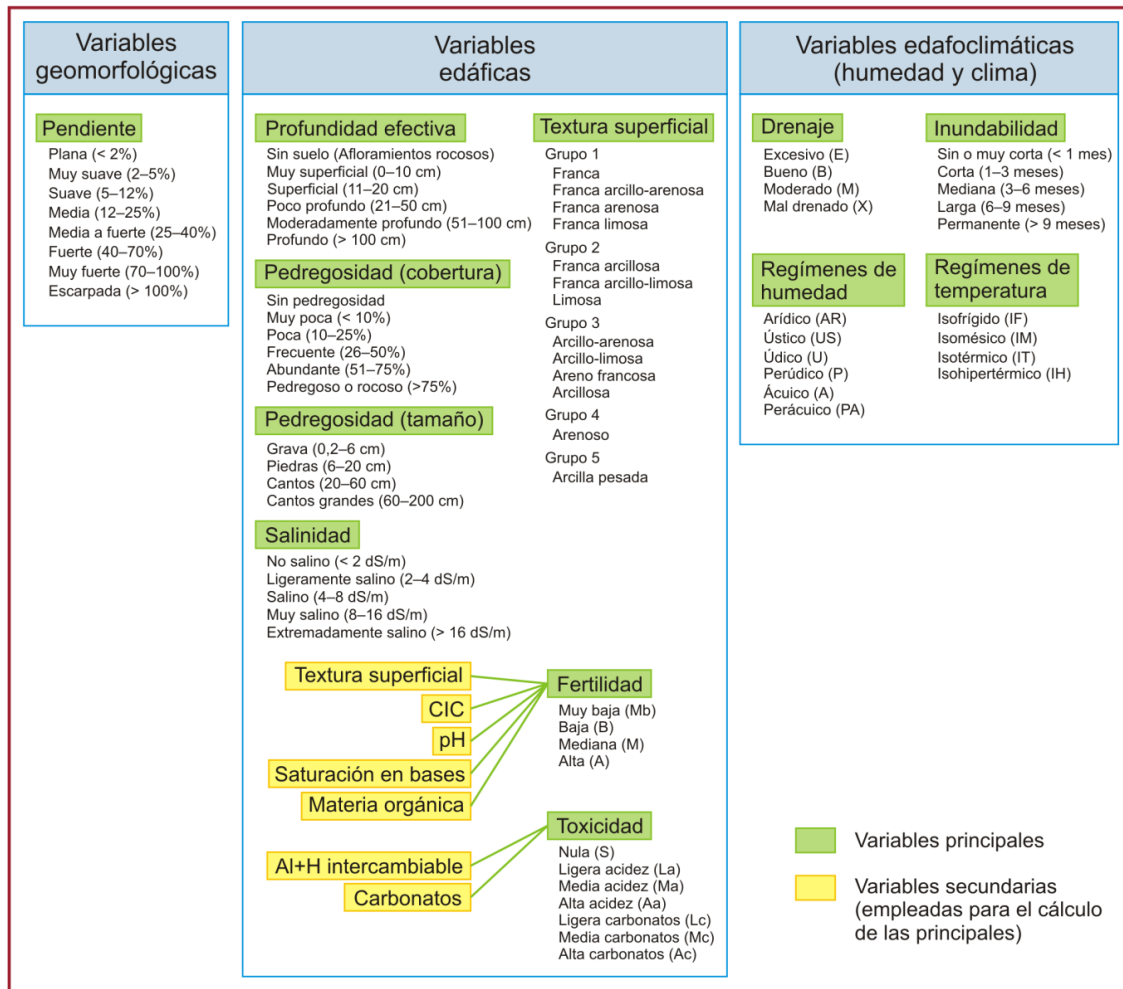

Combinación de variables en matrices de decisión de doble entrada

Clase CUT		Subclase CUT	Limitantes
Agricultura y otros usos	I	Tierras sin limitaciones	
	II	Tierras con ligeras limitaciones	
	III	Tierras con limitaciones más acentuadas	
	IV	Tierras limitaciones moderadas	
Uso limitado, no erosionables	V	Tierras para usos especiales con limitaciones fuertes a muy fuertes	
Aprovechamiento forestal o fines de conservación	VI	Tierras con limitaciones fuertes, para pastos y bosques	
	VII	Tierras con limitaciones muy fuertes, para pastos y bosques	
	VIII	Tierras con muy severas limitaciones para cualquier uso	
		Erosión (e)	{ (e1) – 2-5% (e2) – 5-25% (e3) – Mayor a 25%
		Suelo (s)	{ (s1) – Profundidad efectiva (s2) – Textura (s3) – Pedregosidad (s4) – Fertilidad (s5) – Salinidad (s6) – Toxicidad
		Humedad (h)	{ (h1) – Drenaje (h2) – Inundación
		Clima (c)	{ (c1) – RHS (c2) – RTS

Elaboración: Consorcio Tracasa-Nipsa, adaptado de CLIRSEN, 2011b.

Algunas de estas variables se emplean de forma directa para la evaluación, mientras que otras son el resultado de la combinación de varias variables. Tal es el caso de la fertilidad, que se calcula por combinación de la textura superficial, capacidad de intercambio catiónico, pH, saturación en bases y materia orgánica; y de la toxicidad, combinación de la acidez intercambiable y el contenido de carbonatos.

Las salidas cartográficas se elaboran por cada hoja 50.000 y por cada cantón, a escala 1:25.000, con su respectiva leyenda. El mapa resultante representa un modelo conceptual de la distribución espacial de las clases de capacidad de uso de las tierras, que podrá utilizarse posteriormente como herramienta clave en la definición de los sistemas de explotación más acordes a la capacidad productiva de los suelos y que menos riesgos de pérdida de esa capacidad entrañen.

2.4.3. Descripción de la clasificación de la Capacidad de uso de las tierras

Las especificaciones técnicas que deben cumplir los suelos para ser clasificados en función de las diferentes clases de capacidad de uso se detallan en el Cuadro 2.5, donde se explicitan los valores que debe tomar cada parámetro para que las tierras evaluadas sean incluidas en una u otra clase de capacidad de uso, para el caso de la región en la que se encuentra este cantón. Así, las cuatro primeras clases (I a IV) están reservadas para los usos agrícolas arables; la Clase V es una clase para usos especiales, con fuertes limitaciones pero no erosionable; las tres clases restantes (VI a VIII) se destinan a los usos no-agrícolas y, la Clase VIII indica limitaciones muy severas para prácticamente cualquier uso.

Adicionalmente, en el Cuadro 2.6 se explican de forma breve las principales características de las tierras incluidas en cada una de las clases de capacidad de uso para la región específica a la que pertenece el cantón estudiado.

Respecto a las subclases, éstas están determinadas de acuerdo con las limitaciones existentes por erosión, suelos, humedad y/o clima. Para hacer referencia a estas limitaciones, la simbología empleada se basa en la utilización de subíndices que son las iniciales de cada factor limitante — (e) Erosión, (s) Suelos, (h) Humedad, (c) Clima—, unido a un código numérico que identifica el aspecto en concreto al que se debe la limitación de uso (Cuadro 2.7).

Como resultado final de la combinación de las clases y subclases de capacidad de uso de las tierras se definen las “Unidades de Manejo”. A partir de ellas es posible identificar los factores específicos que limitan el uso agrícola de las tierras. Se representan con el número romano indicativo de la clase de capacidad de uso, una o más letras minúsculas que señalan las subclases o factores limitantes generales de la capacidad de uso, y sus correspondientes números arábigos, específicos de cada limitación. Se trata de un nivel de clasificación muy específico, correlacionado con el grado de especificidad cartográfica del estudio.

Cuadro 2.5. Parámetros que definen las clases de Capacidad de uso de las tierras localizadas en la región Sierra

Factor	Variables	CLASES DE CAPACIDAD DE USO							
		Agricultura y otros usos - arables				Poco riesgo de erosión	Aprovechamiento forestales o con fines de conservación - No arables		
		Sin limitaciones a ligeras		Con limitaciones de ligeras a moderadas		Con limitaciones fuertes a muy fuertes	Con limitaciones muy fuertes		
		I	II	III	IV	V	VI	VII	VIII
Erosión	Pendiente (%)	Menor a 2	Menor a 5	Menor a 12	Menor a 25	Hasta 12	Menor a 40	Menor a 70	Cualquiera
Suelo	Profundidad efectiva (cm)	Mayor a 100	Mayor a 50	Mayor a 20	Mayor a 20	Cualquiera	Mayor a 50	Mayor a 20	Cualquiera
	Textura superficial	Grupo 1	Grupo 1, 2 y 3	Grupo 1, 2 y 3	Cualquiera	Cualquiera	Cualquiera	Cualquiera	Cualquiera
	Pedregosidad (%) (sólo con piedras a cantos grandes)	Menor a 10	Menor a 25	Menor a 25	Menor a 25	Menor a 50	Menor a 25	Menor a 50	Cualquiera
	Fertilidad	Alta	Alta y mediana	Alta, mediana y baja	Alta, mediana y baja	Cualquiera	Cualquiera	Cualquiera	Cualquiera
	Salinidad (dS/m)	Menor a 2	Menor a 4	Menor a 8	Cualquiera	Cualquiera	Cualquiera	Cualquiera	Cualquiera
	Toxicidad	Sin o nula	Sin o nula y ligera	Sin o nula, ligera y media	Cualquiera	Cualquiera	Cualquiera	Cualquiera	Cualquiera
Humedad	Drenaje	Bueno	Bueno y moderado	Excesivo, bueno y moderado	Excesivo, bueno y moderado	Excesivo, bueno, moderado y mal drenado	Excesivo, bueno, moderado y mal drenado	Excesivo, bueno, moderado y mal drenado	Excesivo, bueno, moderado y mal drenado
	Periodos de inundación	Sin o muy corta	Sin o muy corta	Sin o muy corta y corta	Sin o muy corta y corta	Sin o muy corta, corta, mediana y larga	Sin o muy corta y corta	Sin o muy corta, corta y mediana	Sin o muy corta, corta, mediana, larga y permanente
Climático	Regímenes de humedad del suelo	Údico	Údico y Ústico	Údico y Ústico	Údico y Ústico	Údico, Ústico, Perústico, Ácuico, Perácuico y Arídico	Údico, Ústico y Perústico	Údico, Ústico Perústico y Arídico	Údico, Ústico Perústico, Ácuico, Perácuico y Arídico
	Regímenes de temperatura del suelo	Isohipertérmico e isotérmico	Isohipertérmico e isotérmico	Isohipertérmico e isotérmico	Isohipertérmico e isotérmico	Isohipertérmico e isotérmico	Isohipertérmico, isotérmico e isomésico	Isohipertérmico, isotérmico e isomésico	Isohipertérmico, isotérmico, isomésico e isofrígido

Fuente: Adaptado del CONAGE, 2010.

Cuadro 2.6. Resumen de las clases de Capacidad de uso de las tierras para la región Sierra

Clase agrológica		Etiqueta	Descripción	
AGRICULTURA Y OTROS USOS - ARABLES	Sin limitaciones a Ligeras	CLASE I	I	Suelos en pendiente plana hasta el 2%, profundos y fácilmente trabajables, que presentan muy pocas o no tienen piedras, es decir, no tienen limitaciones que interfieran las labores de maquinaria, son suelos con drenaje bueno, no salinos y de textura superficial del grupo textural G ₁ (francos, franco-arcillo-arenosos, franco-arenosos y franco-limosos). Se presenta en el régimen de humedad clasificado como údico y en la zona de temperatura isohipertérmica e isotérmica. Las tierras de la clase pueden ser utilizadas para el desarrollo de actividades agrícolas, pecuarias o forestales adaptadas ecológicamente a la zona.
		CLASE II	II	Suelos similares a la Clase I, y/o en pendientes muy suaves menores al 5%, moderadamente profundos y profundos, con poca pedregosidad que no limitan o imposibilitan las labores de maquinaria, son de textura superficial del grupo textural G ₁ , G ₂ (franco-arcillosos, franco-arcillo-limoso, limosos) y G ₃ (arcillo-arenosos, arcillo-limosos, arena francosos y arcillosos), tienen drenaje natural de bueno a moderado. Incluyen a suelos ligeramente salinos y no salinos. Requieren prácticas de manejo más cuidadosas que los suelos de la Clase I. Se presentan en regímenes de humedad údico y ústico, y en regímenes de temperatura isohipertérmico e isotérmico.
	Con limitaciones Ligeras a Moderadas	CLASE III	III	Suelos en pendientes menores a 12%, suaves, muy suaves y planas, son poco profundos, moderadamente profundos e inclusive profundos, tienen poca pedregosidad que no limitan o imposibilitan las labores de maquinaria, son de textura del grupo textural G ₁ , G ₂ y G ₃ , pueden presentar drenaje excesivo, bueno y moderado. Incluyen a suelos salinos, ligeramente salinos y no salinos. Son tierras con régimen de humedad del suelo údico y ústico, y los regímenes de temperatura del suelo son isohipertérmico e isotérmico. Por las limitaciones que presentan estas tierras, el desarrollo de los cultivos se ve disminuido, siendo necesarias prácticas especiales de manejo y conservación en los recursos suelo y agua.
		CLASE IV	IV	Son suelos que se encuentran en pendientes de medias a planas, es decir menores a 25%, poco profundos a profundos, y tienen poca pedregosidad. Esta clase de tierras requiere un tratamiento especial en cuanto a las labores de maquinaria, pues permiten un laboreo "ocasional", son de textura variable, y de drenaje excesivo a moderado. Incluyen a suelos desde no salinos a muy salinos. Son tierras con régimen de humedad del suelo údico y ústico, y en los regímenes de temperatura del suelo son isohipertérmicos e isotérmicos.
POCO RIESGO DE EROSIÓN	Con limitaciones Fuertes a Muy fuertes	CLASE V	V	Se ubican en pendientes entre planas y suaves, es decir menores al 12%, generalmente son suelos poco profundos, como también a suelos profundos pero con severas limitaciones en cuanto a drenaje y pedregosidad. Éstos requieren de un tratamiento "muy especial" en cuanto a las labores de maquinaria ya que presentan limitaciones imposibles de eliminar en la práctica; son de textura y drenaje variable. Incluyen a suelos desde no salinos a muy salinos. Se pueden encontrar en áreas propensas o con mayor riesgo a inundación. Son tierras con régimen de humedad del suelo údico, ústico, perústico, ácuico, perácuico y arídico, y en los regímenes de temperatura del suelo son isohipertérmicos e isotérmicos.
APROVECHAMIENTO FORESTAL O CON FINES DE CONSERVACIÓN	Con limitaciones Muy Fuertes	CLASE VI	VI	Suelos similares en pendiente a la Clase IV, pudiéndose también encontrar en pendientes medias y fuertes, es decir entre 12% y 40%, son moderadamente profundos a profundos, y con poca pedregosidad. Las labores de maquinaria son "muy restringidas"; son tierras aptas para aprovechamiento forestal, ocasionalmente pueden incluir cultivos permanentes y pastos. Son de textura variable, tienen drenaje de excesivo a mal drenado. Incluyen a suelos desde no salinos a muy salinos. Son tierras con régimen de humedad del suelo údico, ústico y perústico, y los regímenes de temperatura del suelo son isohipertérmicos, isotérmicos e isomésicos.
		CLASE VII	VII	Suelos en pendientes de medias a fuertes (menores al 70%), son poco profundos a profundos, y tienen una pedregosidad menor al 50%. Estas tierras tienen limitaciones muy fuertes para el laboreo debido a la pedregosidad y la pendiente. En cuanto a la textura, drenaje y salinidad éstas pueden ser variables. Son tierras con régimen de humedad del suelo údico, ústico, perústico y arídico, y en los regímenes de temperatura del suelo son isohipertérmicos, isotérmicos e isomésicos. Muestran condiciones para uso forestal con fines de conservación.
		CLASE VIII	VIII	Suelos en cualquier tipo de pendiente, son superficiales a profundos, son de textura y drenaje variables. Pueden ser suelos muy pedregosos o no pedregosos; en cuanto a la salinidad ésta clase de tierras incluye a las de reacción muy salina. Son tierras con régimen de humedad del suelo údico, ústico, perústico, ácuico, perácuico y arídico, y en los regímenes de temperatura del suelo son isohipertérmicos, isotérmicos, isomésico e isofríosicos. Son áreas que deben mantenerse con vegetación arbustiva y/o arbórea con fines de protección para evitar la erosión.
		No aplicable		Para unidades no consideradas como unidades de suelo, adquiridas de la cartografía base, incluye principalmente centros poblados y cuerpos de agua.

Fuente: Geopedología y Amenazas Geológicas. CLIRSEN, 2011b.

Cuadro 2.7. Resumen de las subclases de Capacidad de uso de las tierras en función de los factores limitantes analizados

Factores	Descripción
Erosión (e)	Se refiere a los limitantes que se pueden presentar en una determinada clase de capacidad de uso por el factor erosión, que se produce en las distintas áreas por efecto de la pendiente.
(e1)	Se utiliza con la clase agrológica para indicar un ligero incremento en la pendiente (2 a 5%).
(e2)	Indica la limitante de las diferentes clases de capacidad en los rangos de 5 a 12% y 12 a 25% de pendiente.
(e3)	Se utiliza para indicar la limitante de las diferentes clases de capacidad en los rangos de 25 a 40%; 40 a 70% y mayor a 70% de pendiente.
Suelo (s)	Se refiere a los limitantes que se pueden presentar en una determinada clase de capacidad de uso por los siguientes factores: profundidad efectiva, textura, pedregosidad, fertilidad, salinidad y toxicidad del suelo.
(s1)	Se utiliza para identificar limitantes de profundidad efectiva cuando los suelos son poco profundos (21 a 50 cm), superficiales (11 a 20 cm) y muy superficiales (0 a 10 cm).
(s2)	Identifica limitantes de suelo por texturas arcillo-arenosas, arcillo-limosas, areno-francosas, arcillosas, arcillosas pesadas y arenas.
(s3)	Identifica limitantes de suelo por pedregosidad cuando esta viene representada por piedras a cantos grandes y la abundancia es frecuente, abundante y pedregosa o rocosa.
(s4)	Se utiliza para identificar limitantes de suelo cuando existan valores de fertilidad bajos o muy bajos.
(s5)	Se utiliza para identificar limitantes de suelo cuando éste sea salino, muy salino y extremadamente salino.
(s6)	Se refiere para identificar limitantes de suelo cuando exista toxicidad media y alta, tanto de carbonatos como de aluminio.
Humedad (h)	Representa las limitaciones que puede presentar una determinada clase de capacidad de uso debido al exceso o deficiencia en el contenido de humedad del suelo y los periodos de inundación que pueda sufrir.
(h1)	Identifica limitantes de humedad por mal drenaje y drenaje excesivo del suelo.
(h2)	Se utiliza para identificar limitantes de humedad por periodos de inundación cortos, medianos, largos y permanentes.
Clima (c)	Estas limitaciones se deben a distintas características climáticas que pueden afectar al desarrollo de los cultivos dependiendo de los regimenes de humedad y de temperatura del suelo, íntimamente relacionados con las condiciones climáticas ambientales.
(c1)	Se utiliza para identificar limitantes de clima por regimenes de humedad del suelo ústico, árido, perústico y ácuico.
(c2)	Se utiliza para identificar limitantes de clima por zonas de temperatura frías (10 a 13°C, isomésico) y muy frías (< 10°C, isofrígido).

Fuente: Geopedología y Amenazas Geológicas. CLIRSEN, 2011b.

2.5. Elaboración del Mapa de Dificultad de labranza

2.5.1. Evaluación de la Dificultad de labranza de los suelos

El concepto de labranza utilizado en el presente proyecto se refiere a las acciones que conducen a obtener, a través del tiempo, un suelo apropiado para la actividad agrícola y, por tanto, implica una serie de acciones mecánicas sobre el suelo.

La evaluación de la dificultad de labranza de los suelos se considera el punto de partida en la propuesta de medidas para la mejora de la gestión agrícola de las tierras y, por tanto,



para el aumento de su productividad. Esta evaluación hace posible la división del territorio en diferentes áreas, según sean sus condiciones para el laboreo así como la identificación de zonas con limitaciones concretas, haciendo posible su corrección o evitando en ellas un futuro deterioro de la calidad de los suelos debido a su manejo inadecuado.

Para la evaluación de la dificultad de labranza la metodología empleada se basa en la desarrollada en el epígrafe anterior para la capacidad de uso de las tierras, pero modificada y adaptada a esta temática. Se trata de un modelo empírico cualitativo que considera las variables edáficas, climáticas y geomorfológicas de mayor influencia en la determinación de la dificultad de labranza, siguiendo un orden lógico según su impacto e importancia. Como referencia técnica en la formulación de esta metodología se utilizan los rangos previstos en el Catálogo de Objetos actualizado (CLIRSEN *et al.*, 2011) y el “Manual de Sistemas de Labranza para América Latina” (FAO, 1992), así como la experiencia del equipo consultor.

Este sistema de evaluación divide el territorio en cinco clases, subdivididas a su vez en subclases según el tipo de limitaciones que existan por erosión, aspectos edáficos y edafoclima; con esto se consiguen identificar las áreas con potencialidades para el laboreo, sus limitaciones y las áreas no arables, obteniendo así un producto final que mejora el conocimiento para la gestión agrícola y del territorio en general. Estas clases se escriben con números arábigos del (1) al (5). Las cuatro primeras clases (1 a 4) están reservadas para los usos agrícolas arables, con grado creciente de dificultad de labranza, descritas como Sin dificultad de labranza, Baja, Media o Alta dificultad de labranza. La clase 5 agrupa otros usos, como forestal, cuando las condiciones del medio son desfavorables o muy limitantes para el laboreo.

Una descripción más detallada de la metodología utilizada para evaluar la dificultad de labranza se puede consultar en el documento denominado “Metodología_Labranza”.

El producto que se obtiene tiene las siguientes características:

- El área de estudio engloba los Lotes 1 y 2 definidos en el contrato
- Se utiliza la Cartografía Geopedológica como base para la generación de información geoespacial de dificultad de labranza
- La unidad de estudio es la hoja 50.000 y el cantón
- La escala de trabajo en esta cartografía también es 1:25.000
- El nivel de estudio es semidetallado y conserva las unidades geoespaciales previamente definidas para el Mapa Geopedológico
- El sistema de representación cartográfico es el SIRGAS 95, UTM-WGS84-Zona 17S y 18S
- El formato digital de entrega se realiza como geodatabase (*.mdb) y Postgres
- El sistema de clasificación de la dificultad de labranza se realiza de acuerdo a la metodología propuesta para la capacidad de uso de la tierra y adaptada a esta temática a partir del “Catálogo de Objetos actualizado” (CLIRSEN *et al.*, 2011) y el “Manual de Sistemas de Labranza para América Latina” (FAO, 1992)

2.5.2. Aplicación del modelo adoptado

Para categorizar la tierra en su dificultad de labranza y el manejo agro-técnico, es básico analizar e interpretar en gabinete la información obtenida en los estudios geopedológicos y geomorfológicos que se dispone, además de los registros climáticos. Por tanto, para la



elaboración del Mapa de Dificultad de labranza se parte también de la información levantada en campo en combinación con el mapa geopedológico.

Las variables seleccionadas para la aplicación del modelo incluyen aspectos del paisaje o de la geomorfología, una selección de propiedades edáficas y algunas variables edafoclimáticas, conforme se detalla en el Gráfico 2.4.

Igual que en el caso del Mapa de Capacidad de uso de las tierras, cada una de estas variables se utiliza categorizada y, al ser introducidas secuencialmente en el modelo, la dificultad de labranza de las tierras se va modificando por combinación de las variables en matrices de decisión de doble entrada, hasta llegar, finalmente, a una calificación de la dificultad de labranza. En el Gráfico 2.4 se presenta un resumen de todas las variables empleadas en el modelo, así como de las distintas clases de dificultad de labranza que resultan tras la combinación de las mismas.

Gráfico 2.4. Resumen gráfico de las variables empleadas en el modelo para el cálculo de la Dificultad de labranza de los suelos

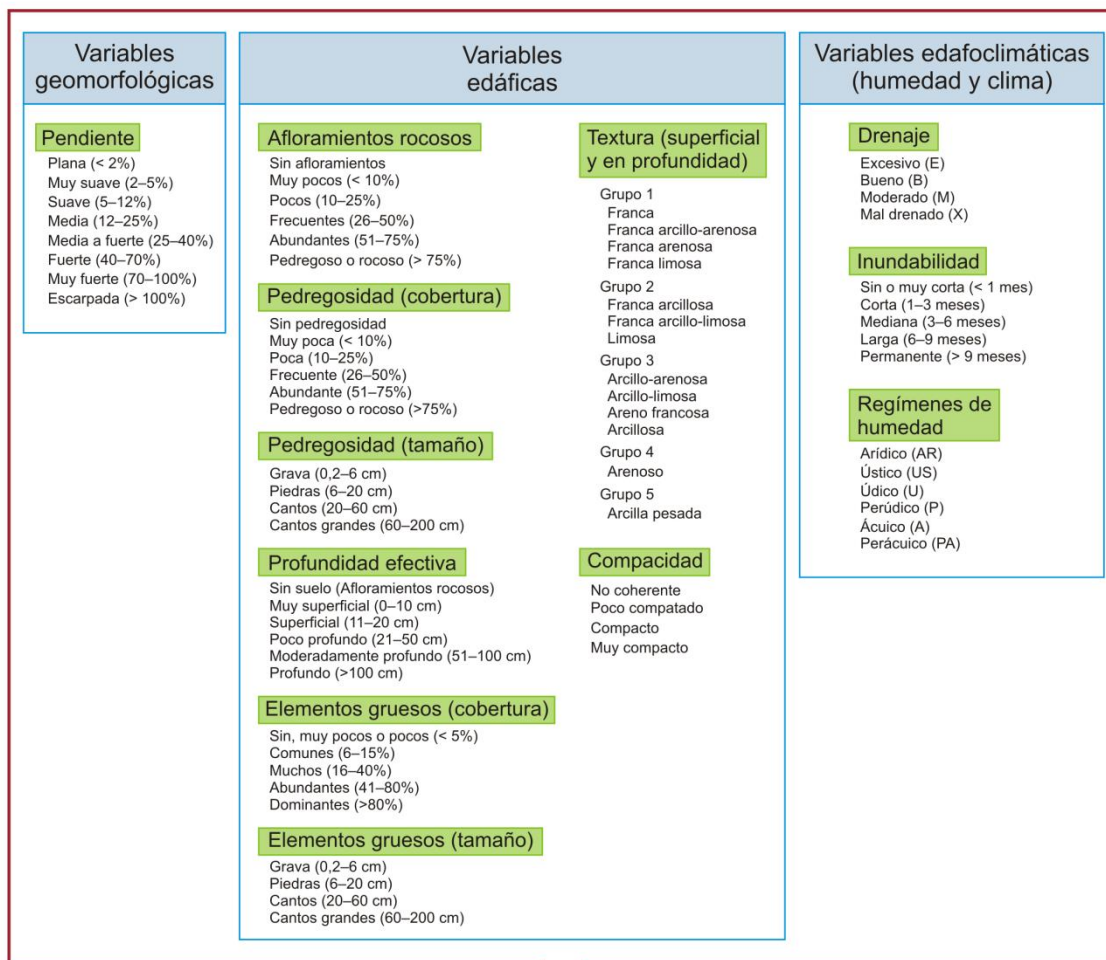

Combinación de variables en matrices de decisión de doble entrada

Clase DL	Subclase DL	Limitantes									
<table border="1"> <tr> <td rowspan="4">Arable</td> <td>1</td> <td>Tierras sin dificultad de labranza</td> </tr> <tr> <td>2</td> <td>Tierras con dificultad de labranza baja</td> </tr> <tr> <td>3</td> <td>Tierras con dificultad de labranza media</td> </tr> <tr> <td>4</td> <td>Tierras con elevada dificultad de labranza</td> </tr> </table>	Arable	1	Tierras sin dificultad de labranza	2	Tierras con dificultad de labranza baja	3	Tierras con dificultad de labranza media	4	Tierras con elevada dificultad de labranza	Erosión (e)	<ul style="list-style-type: none"> (e1) – 5-12% (e2) – 12-40% (e3) – Mayor a 40%
		Arable	1	Tierras sin dificultad de labranza							
			2	Tierras con dificultad de labranza baja							
			3	Tierras con dificultad de labranza media							
4	Tierras con elevada dificultad de labranza										
<table border="1"> <tr> <td rowspan="9">No arable</td> <td>5</td> <td>Tierras con dificultades para la labranza muy fuertes. No permiten el uso agrícola</td> </tr> </table>	No arable	5	Tierras con dificultades para la labranza muy fuertes. No permiten el uso agrícola	Suelo (s)	<ul style="list-style-type: none"> (s1) – Afloramientos rocosos (s2) – Pedregosidad (abundancia) (s3) – Pedregosidad (tamaño) (s4) – Profundidad efectiva (s5) – Elementos gruesos (abundancia) (s6) – Elementos gruesos (tamaño) (s7) – Textura superficial (s8) – Textura en profundidad (s9) – Compacidad 						
		No arable	5	Tierras con dificultades para la labranza muy fuertes. No permiten el uso agrícola							
			Humedad (h)	<ul style="list-style-type: none"> (h1) – Drenaje (h2) – Inundación 							
			Clima (c)	<ul style="list-style-type: none"> (c1) – RHS 							

Elaboración: Consorcio Tracasa-Nipsa, 2015.

Las salidas cartográficas se elaboran por cada hoja 50.000 y por cada cantón, a escala de trabajo 1:25.000, con su respectiva leyenda. El mapa resultante representa un modelo conceptual de la distribución espacial de las clases de dificultad de labranza de los suelos, lo que permitirá dividir el territorio en diferentes áreas según sus potencialidades para el laboreo, así como sus limitaciones concretas.

2.5.3. Descripción de la clasificación de la Dificultad de labranza

Puesto que la estructuración y ponderación de las variables está basada en la metodología establecida para las clases de Capacidad de uso de las tierras, estas clases se escriben con números arábigos del (1) al (5), para distinguir claramente esta clasificación de la de Capacidad de uso de las tierras.

Acorde a la Capacidad de uso de las tierras, el sistema de clasificación de la Dificultad de labranza se lleva a cabo adaptándolo del anterior, pero considerando un menor número de clases. Así, la clase (1) corresponde a tierras Sin dificultad de labranza; las clases (2), (3) y (4) se describen como de dificultad de labranza, Baja, Media y Alta, respectivamente; mientras que la clase (5), se define como No arable y contempla las tierras con restricciones muy fuertes para la labranza que restringen su uso al forestal, con fines hidrológicos o de conservación.

En el Cuadro 2.8 se especifican las características que deben cumplir los suelos para ser clasificados en las diferentes clases de Dificultad de labranza, de modo que aparecen detallados los límites de valores dentro de los cuales deben encontrarse los distintos parámetros para que las tierras evaluadas sean incluidas en uno u otro grupo. Adicionalmente, en el Cuadro 2.9, se explican brevemente las principales características de cada uno de los grupos o clases.

Respecto a las subclases, éstas están determinadas de acuerdo con las limitaciones existentes por erosión, variables edáficas, humedad y/o clima. Para hacer referencia a estas limitaciones, la simbología empleada se basa en la utilización de subíndices que consisten en las iniciales de cada factor limitante— (e) erosión, (s) suelos, (h) humedad, (c) clima—, unido a un código numérico que identifica el aspecto en concreto al que se debe la limitación de uso (Cuadro 2.10).

Finalmente, se definen las “Unidades de Manejo de Dificultad de Labranza”, como combinación de las clases y subclases de dificultad de labranza, señalando los factores específicos que limitan su condición de suelos arables. Se representan con el número arábigo indicativo de la clase de labranza, una o más letras minúsculas que señalan las subclases o factores limitantes generales para la labranza, y sus correspondientes números arábigos, específicos de cada limitación. Se trata de un nivel de clasificación muy específico, correlacionado con el grado de especificidad cartográfica del estudio.

Cuadro 2.8. Parámetros que definen las clases de Dificultad de labranza

Factor	Variables		DIFICULTAD DE LABRANZA				NO ARABLE
			ARABLE				
			SIN	BAJA	MEDIA	ALTA	
Erosión	Pendiente (%)		Menor de 5	Menor a 12	Menor a 40	Menor a 70	Cualquiera
Suelo	Afloramientos rocosos (%)		Sin	Sin, Muy Pocos (<10)	Sin, Muy Pocos, Pocos (<25)	Sin, Muy Pocos, Pocos y Frecuentes (<50)	Cualquiera
	Pedregosidad	Cobertura (%)	Sin, Muy pocas (<10)	Sin, Muy pocas, Pocas (<25)	Sin, Muy pocas, Pocas, Frecuentes (<50)	Sin, Muy pocas, Pocas, Frecuentes, Abundantes (<75)	Cualquiera
		Tamaño (cm)	De grava fina a piedras (<20)	De grava fina a piedras (<20)	De grava fina a piedras (<20)	De grava fina a cantos (<60)	Cualquiera
	Profundidad efectiva (cm)		Moderadamente profundo o profundo (>50)	Moderadamente profundo o profundo (>50)	Poco profundo, moderadamente profundo o profundo (>20)	Superficial, poco profundo, moderadamente profundo o profundo (>10)	Cualquiera
	Elementos gruesos	Cobertura (%)	De ninguno a pocos (< 5)	De ninguno a comunes (< 15)	De ninguno a muchos (< 40)	De ninguno a abundantes (< 80)	Cualquiera
		Tamaño (cm)	De grava fina a piedras (<20)	De grava fina a piedras (<20)	De grava fina a piedras (<20)	De grava fina a cantos (<60)	Cualquiera
	Textura	Superficial	F, FYA, FA, FL	F, FYA, FA, FL, FY, FYL, L	F, FYA, FA, FL, FY, FYL, L, YA, YL, AF	F, FYA, FA, FL, FY, FYL, L, YA, YL, AF, A, Y, YP	Cualquiera
		A profundidad	F, FYA, FA, FL	F, FYA, FA, FL, FY, FYL, L	F, FYA, FA, FL, FY, FYL, L, YA, YL, AF	F, FYA, FA, FL, FY, FYL, L, YA, YL, AF, A, Y, YP	Cualquiera
	Compacidad		No coherente o poco compacto	No coherente, poco compacto o compacto	No coherente, poco compacto o compacto	No coherente, poco compacto, compacto o muy compacto	Cualquiera
	Humedad	Drenaje		Bueno	Bueno	Bueno o moderado	Excesivo, bueno, moderado o mal drenado
Periodos de inundación		Sin o muy corta	Sin o muy corta	Sin, muy corta, corta o mediana	Sin, muy corta, corta, mediana, larga o permanente	Cualquiera	
Climático	Regímenes de humedad del suelo		Údico	Údico o Ústico	Údico o Ústico	Údico, Ústico, Árido o Ácuico	Cualquiera

Fuente: Consorcio Tracasa-Nipsa, 2015.

Cuadro 2.9. Resumen de las clases de Dificultad de labranza

Orden	Clase	Restricción	Descripción
ARABLE	1	Sin	Suelos en pendiente plana o muy suave (menores al 5%), profundos o moderadamente profundos, con muy poca pedregosidad que no limita o imposibilita las labores de maquinaria. Tienen textura superficial del grupo textural G1 (franco, franco-arenoso, franco-limoso y franco-arcillo-arenoso), drenaje natural bueno. Se presentan en régimen de humedad údico. Pueden ser labradas y mecanizadas con todos los tipos de implementos.
	2	Baja	Suelos en pendientes planas a suaves (menores al 12%), son de profundos a moderadamente profundos, tienen poca pedregosidad que no limita o imposibilita las labores de maquinaria, son de textura del grupo textural G1 (franco, franco-arenoso, franco-limoso y franco-arcillo-arenoso) o G2 (franco-arcilloso, franco-arcillo-limoso y limoso) y presentan drenaje bueno. Son tierras con régimen de humedad údico o ústico. Requieren prácticas de manejo ligeramente más cuidadosas que los suelos de la Clase 1.
	3	Media	Son suelos que pueden encontrarse en pendientes de medias a fuertes (menores al 40%), de poco profundos a profundos, y que pueden tener pocos afloramientos rocosos y frecuente pedregosidad superficial de hasta 20 cm. Son de textura superficial de los grupos G1 (franco, franco-arenoso, franco-limoso y franco-arcillo-arenoso), G2 (franco-arcilloso, franco-arcillo-limoso y limoso) o G3 (arcillo-arenoso, arcillo-limoso o areno-francoso), y de drenaje bueno a moderado. Son tierras con régimen de humedad del suelo údico o ústico. Por las limitaciones, el uso de maquinaria se ve disminuido, siendo necesarias prácticas especiales de manejo y conservación.
	4	Alta	Suelos de pendientes hasta grado fuerte (menores a 70%), son de superficiales a profundos, y pueden tener abundante pedregosidad superficial y frecuentes afloramientos rocosos. Son de textura superficial de los grupos G1 (franco, franco-arenoso, franco-limoso y franco-arcillo-arenoso), G2 (franco-arcilloso, franco-arcillo-limoso y limoso), G3 (arcillo-arenoso, arcillo-limoso o areno-francoso), G4 (arenoso) o G5 (arcilloso o arcilla pesada), tienen un drenaje natural bueno, moderado, mal drenado o excesivo, con períodos de inundación muy cortos a permanentes. Pueden presentar un régimen de humedad del suelo údico, ústico, ácuico o arídico. Son tierras con muchas restricciones al laboreo, únicamente contemplado para laboreo manual, frecuentemente de uso forestal con fines de conservación.
NO ARABLE	5	No arable	Suelos en pendientes de muy fuertes a abruptas (mayores al 70%), son muy superficiales a profundos. Estas tierras tienen limitaciones muy fuertes para el laboreo debido a la pendiente o limitaciones adicionales como la presencia de abundantes afloramientos rocosos y pedregosidad superficial. En cuanto a la textura y drenaje éstas pueden ser variables, con períodos de inundación de muy cortos a permanentes. Son tierras presentes en cualquier régimen de humedad del suelo, údico, ústico, ácuico, arídico, perácuico y Perúdico. Sus restricciones al laboreo son extremas, y no permiten el uso agrícola. Muestran condiciones para fines de conservación.
No aplicable			Para unidades no consideradas como unidades de suelo, adquiridas de la cartografía base, entre las que se incluyen principalmente centros poblados y cuerpos de agua.

Fuente: Consorcio Tracasa-Nipsa, 2015. Basado en el catálogo de objetos (CLIRSEN et al., 2011).

Cuadro 2.10. Resumen de las subclases de Dificultad de labranza de las tierras en función de los factores limitantes analizados

Factores		Descripción
Erosión (e)		
Pendiente	(e1)	Indica un ligero incremento en la pendiente (5 a 12%).
	(e2)	Indica una limitante por pendiente en rangos de 12 a 40%.
	(e3)	Indica una limitante por pendiente en los rangos de 40 a 70% y mayor a 70%.
Suelo (s)		
Afloramientos rocosos	(s1)	Es utilizado para identificar limitantes de suelo por la presencia de pocos afloramientos rocosos (10 a 25%), frecuentes (25 a 50%), abundantes (50 a 75%) o pedregoso/rocoso (>75%).
Pedregosidad	(s2)	Identifica limitantes de suelo por pedregosidad, cuando es frecuente, abundante y pedregoso/rocoso.
	(s3)	Identifica limitantes de suelo por pedregosidad, cuando son cantos (20 a 60 cm) y/o cantos grandes (60 a 200 cm).
Profundidad efectiva	(s4)	Es utilizado para identificar limitantes de profundidad efectiva cuando los suelos son poco profundos (20 a 50 cm), superficiales (10 a 20 cm) y muy superficiales (0 a 10 cm).
Elementos gruesos	(s5)	Es utilizado para identificar limitantes de suelo cuando éste contenga muchos (15 a 40%), abundantes (40 a 80%) o dominantes (>80%) elementos gruesos en los primeros 20 cm de suelo.
	(s6)	Es utilizado para identificar limitantes de suelo cuando éste contenga cantos (20 a 60 cm) y/o cantos grandes (60 a 200 cm) entre los elementos gruesos de los primeros 20 cm de suelo.
Textura	(s7)	Identifica limitantes de suelo por texturas en superficie del grupo 3 (arcillo-limoso, arcillo-arenoso, areno-francoso), grupo 4 (arenoso) o grupo 5 (arcilloso, arcilla pesada).
	(s8)	Identifica limitantes de suelo por texturas a profundidad del grupo 3 (arcillo-limoso, arcillo-arenoso, areno-francoso), grupo 4 (arenoso) o grupo 5 (arcilloso, arcilla pesada).
Compacidad	(s9)	Es utilizado para identificar limitantes de suelo cuando sean compactos y/o muy compactos.
Humedad (h)		
Drenaje	(h1)	Identifica limitantes de humedad por mal drenaje, moderado y/o drenaje excesivo del suelo.
Inundación	(h2)	Será utilizado para identificar limitantes de humedad por períodos de inundación corto, mediano, largo y permanente.
Clima (c)		
Régimen de humedad	(c1)	Se utiliza para identificar limitantes de clima por regímenes de humedad del suelo árido, ústico, perústico, ácuico y perácuico.

Fuente: Consorcio Tracasa-Nipsa a partir del Catálogo de Objetos CLIRSEN et al., 2011.

2.6. Elaboración del Mapa de Amenaza a erosión hídrica

2.6.1. Evaluación de la Amenaza a erosión hídrica de los suelos

La evaluación de la amenaza a erosión hídrica de los suelos permite identificar regiones concretas del territorio en las que se deben implementar prácticas de protección que minimicen la pérdida de suelo, así como proponer medidas para la conservación y mejora de la productividad agraria, siempre dentro del marco de la sostenibilidad ambiental.



El producto que se obtiene tiene las siguientes características:

- El área de estudio engloba los Lotes 1 y 2 definidos en el contrato
- Se utiliza la Cartografía Geopedológica como base para la generación de información geoespacial de amenaza a erosión hídrica
- La unidad de estudio es la hoja 50.000 y el cantón
- La escala de trabajo en esta cartografía también es 1:25.000
- El nivel de estudio es semidetallado y parte de las unidades geoespaciales previamente definidas para el Mapa Geopedológico
- El sistema de representación cartográfico es el SIRGAS 95, UTM-WGS84-Zona 17S y 18S
- El formato digital de entrega se realiza como geodatabase (*.mdb) y Postgres
- El sistema de clasificación de la amenaza a erosión hídrica se basa en la metodología previamente utilizada en "Geopedología y Amenazas Geológicas" (CLIRSEN, 2011a)

2.6.2. Aplicación del modelo adoptado

La metodología adoptada para la evaluación de la amenaza a erosión hídrica de los suelos se basa en el modelo utilizado por el Instituto Espacial Ecuatoriano, que consiste en un modelo matricial de decisión de doble entrada en el que se considera, por una parte, la vulnerabilidad de los suelos a la erosión hídrica o Índice de Susceptibilidad a la Erosión (ISE); y, por otra, las características del agente erosivo, en este caso, el Índice de Agresividad Pluvial (AP).

El cálculo del ISE se basa en un sistema de evaluación cuantitativo de tipo paramétrico en el que se tiene en cuenta la acción directa de los factores que definen la susceptibilidad de los suelos frente a la erosión. Los factores seleccionados en este caso derivan unos de la Geomorfología, como son la pendiente, la forma y la longitud de la vertiente; otros de la Geopedología, como la textura superficial, la profundidad efectiva del suelo y la materia orgánica; y por último, de la cobertura y uso de la tierra, como es el grado de protección vegetal. Cada uno de estos factores se analiza y califica mediante un índice del 1 al 4, donde el 1 representa una susceptibilidad baja a la erosión hídrica y el 4 indica una alta susceptibilidad.

Para asignar a cada una de las geoformas el grado de protección vegetal que le corresponde se utiliza la información de la Cartografía de Cobertura y uso de la tierra, elaborada por el CTN. El procedimiento que se sigue consiste, básicamente, en asignar a cada geoforma la cobertura vegetal más abundante presente en ella. Cuando existe predominancia de una cobertura antrópica o artificial (generalmente núcleos poblados y áreas construidas), la asignación se realiza a partir de la información de la zona no antropizada.

Una vez que cada uno de los factores analizados ha sido calificado, se aplica el método de Jerarquías Analíticas de Saaty (1990) para la ponderación de variables. Así, se establecen los coeficientes de corrección por los que deben ser multiplicados los índices de cada uno de los factores considerados y se procede a sumar el resultado para obtener, finalmente, el Índice de Susceptibilidad a la Erosión Hídrica.



En cuanto al cálculo de la AP, debido a que la disponibilidad de registros continuos de pluviosidad es escasa, se opta por utilizar una metodología basada en el Índice Modificado de Fournier (IMF), propuesto por Arnoldus en 1977, relación entre la suma del cuadrado de las precipitaciones mensuales para un año respecto de la precipitación media mensual. Este índice se basa en el hecho de que no sólo el mes de mayor precipitación produce erosión superficial, sino que hay meses con menores cantidades de precipitación que también pueden producir erosión (Echeverri y Moncayo, 2010). Los valores de precipitación anual y mensual necesarios para el cálculo han sido procesados por el IEE a partir de los datos provistos por el Instituto Nacional de Meteorología e Hidrología (INAMHI) del Gobierno de Ecuador.

La descripción más detallada de la metodología empleada en la elaboración de la cartografía temática sobre amenaza a erosión hídrica se puede consultar en el documento denominado "Metodología_Amenaza_Erosión_Hídrica".

En el Gráfico 2.5 se presenta un resumen de todas las variables empleadas en el cálculo de la amenaza a erosión hídrica, así como de los valores numéricos otorgados a las diferentes variables, de forma que al combinar todos estos valores es posible, finalmente, llegar a una clasificación de las clases de amenaza a erosión hídrica en cada una de las unidades edáficas estudiadas.

Gráfico 2.5. Resumen gráfico de las variables empleadas en el modelo para el cálculo de la amenaza a erosión hídrica de los suelos

Textura	Profundidad	Pendiente	Materia Orgánica	Longitud vertiente	Forma de Vertiente	Grado de protección vegetal	Ponderación de Saaty (1980)		
							Variables	Peso	
Arcilla pesada	1	Profunda	1	0-5%	1	Alto	1	Pendiente	0,32
Arcilla Arcillo limosa Franco Arcillo Arenosa Franco Arcilla limosa Franco Arcillosa Arcillo arenosa	2	Mod. profunda	2	5-12%	2	Medio	3	Grado de protección vegetal	0,27
	3	Poco profunda	2	12-25%	2	Bajo	4	Textura	0,15
	4	Superficial	3	25-40%	3			Materia orgánica	0,13
	4	Muy superficial	3	40-70%	3			Profundidad	0,06
			4	> 70%	4			Longitud de la vertiente	0,04
								Forma de la vertiente	0,03
Franco limosa Franco Arenosa Franca Limosa	3								
Areno-francosa Arena (Muy fina, fina, media, gruesa)	4								



Agresividad Pluvial					
COSTA		AMAZONÍA		SIERRA	
(< 50) Baja	1	(< 150) Baja	1	(< 50) Baja	1
(50-150) Media	2	(150-250) Media	2	(50-75) Media	2
(150-350) Alta	3	(250-350) Alta	3	(75-100) Alta	3
(> 350) Muy alta	4	(> 350) Muy alta	4	(> 100) Muy alta	4



Índice de susceptibilidad a erosión hídrica (ISE)	
Baja	(< 2,00)
Media	(2,01-2,75)
Alta	(2,76-3,50)
Muy alta	(3,51-4,00)



MATRIZ DE CALIFICACIÓN

		AGRESIVIDAD PLUVIAL (mm)			
		Baja	Media	Alta	Muy alta
ISE	Baja	Baja	Baja	Baja	Media
	Media	Media	Media	Media	Alta
	Alta	Media	Alta	Alta	Muy alta
	Muy alta	Alta	Muy alta	Muy alta	Muy alta

Fuente: Consorcio Tracasa-Nipsa, 2015. Adaptado del IEE-MAGAP-SINAGAP, 2012.

2.6.3. Descripción de la clasificación de la Amenaza a erosión hídrica

Tal y como se ha explicado en el apartado anterior, el cálculo final de la Amenaza a erosión hídrica resulta de la combinación del Índice de Susceptibilidad a la Erosión y el de Agresividad Pluvial en una matriz de decisión de doble entrada, previa clasificación de los dos parámetros de forma independiente. Así, en el Cuadro 2.11 se detallan los valores del Índice de susceptibilidad a la erosión hídrica; mientras que en el Cuadro 2.12 se resumen los valores de la agresividad pluvial, distinguiendo en este último caso los criterios seguidos para las regiones de Costa, Sierra y Amazonía.

Cuadro 2.11. Clasificación de los valores del Índice de Susceptibilidad a la erosión hídrica

Índice de Susceptibilidad a la Erosión hídrica (ISE)	Rango*
Baja	< 2,00
Media	2,01-2,75
Alta	2,76-3,50
Muy alta	3,51-4,00

Fuente: IEE-MAGAP-SINAGAP, 2012.

*Este número se obtiene como resultado de la ponderación de los valores de cada uno de los factores considerados más influyentes sobre la vulnerabilidad a la erosión hídrica de los suelos, calificados, a su vez, por un índice del 1 al 4 en función de su valor.

Cuadro 2.12. Clasificación de la agresividad pluvial, calculada a partir del Índice Modificado de Fournier (IMF), y distinguiendo entre las regiones de Costa, Sierra y Amazonía

Índice		Agresividad pluvial (mm de precipitación)		
		Costa	Sierra	Amazonía
1	Baja	< 50	< 50	< 150
2	Media	50 - 150	50 - 75	150 - 250
3	Alta	150 - 350	75 - 100	250 - 350
4	Muy alta	>350	>100	>350

Fuente: IEE-MAGAP-SINAGAP, 2012.

Una vez combinada la información de los dos índices (Cuadro 2.13) se obtiene la clasificación final de la Amenaza a la erosión hídrica, en la que se establecen 4 categorías, que hacen referencia a suelos cuya amenaza a la erosión hídrica puede variar desde baja a muy alta.

Cuadro 2.13. Matriz de calificación de la Amenaza a erosión hídrica a partir del Índice de Susceptibilidad a la erosión y de la Agresividad pluvial

		AGRESIVIDAD PLUVIAL			
		Baja	Media	Alta	Muy alta
ISE	Baja	Baja	Baja	Baja	Media
	Media	Media	Media	Media	Alta
	Alta	Media	Alta	Alta	Muy alta
	Muy alta	Alta	Muy alta	Muy alta	Muy alta

Fuente: IEE-MAGAP-SINAGAP, 2012.

Existe una quinta clase de Amenaza a erosión hídrica, correspondiente a los suelos en los que no existe amenaza. Esta clase está formada por una serie de geoformas a las que, debido a su génesis deposicional, se les asigna directamente la categoría de Sin erosión, sin necesidad de realizar ninguno de los cálculos descritos anteriormente (por ejemplo, laguna colmatada, hondonadas pantanosas de origen glaciario-periglaciario, depresión de decantación, etc.).

En el Cuadro 2.14 se explican de forma sucinta las principales características de las tierras incluidas en cada una de las clases de amenaza a la erosión hídrica.

Cuadro 2.14. Resumen de las clases de Amenaza a erosión hídrica de los suelos

Etiqueta	Descripción
Sin erosión	Unidades de estudio que se encuentran ubicadas en su gran mayoría dentro de las unidades geomorfológicas que comprenden: niveles planos y ondulados, bancos, <i>basins</i> , meandros y cauces abandonados. Su geología corresponde a depósitos aluviales y zonas que durante la época invernal son generalmente propensos a inundaciones por desbordamiento y anegamiento, motivos por los cuales no es posible distinguir la amenaza por erosión hídrica, sino más bien por colmatación.
Baja	Unidades de estudio que se presentan bajo tres condiciones: 1. El análisis de los factores en estudio califican a la unidad con una susceptibilidad muy baja a la erosión hídrica pero al momento de combinarla con el índice más alto de agresividad pluvial pasa a tener una condición baja; 2. Cuando la combinación de sus características morfométricas (rango de pendiente y longitud de vertiente), morfológicas (forma de vertiente), físico-químicas de suelo (textura superficial, profundidad efectiva y materia orgánica) y de grado de protección vegetal, presentan un bajo índice de susceptibilidad a la erosión que, al ser analizada con los índices intermedios de agresividad pluvial, mantiene una amenaza baja a la erosión hídrica; y 3. Al combinar los factores mencionados da una susceptibilidad media que, al combinarla con un índice más bajo de agresividad pluvial, toma una calificación de amenaza a erosión hídrica baja.
Media	Unidades de estudio que se presentan bajo tres condiciones: 1. El análisis de los factores en estudio califican a la unidad con una susceptibilidad baja a la erosión hídrica que, al momento de combinarla con el índice más alto de agresividad pluvial, pasa a tener una condición de media; 2. Cuando la combinación de sus características morfométricas (rango de pendiente y longitud de vertiente), morfológicas (forma de vertiente), físico-químicas de suelo (textura superficial, profundidad efectiva y materia orgánica) y de grado de protección vegetal, presentan un índice medio de susceptibilidad a la erosión que, al ser analizada con los índices intermedios de agresividad pluvial, mantiene una amenaza media a la erosión hídrica; y 3. Al combinar los factores mencionados da una susceptibilidad alta que, junto con el índice más bajo de agresividad pluvial, adquiere una calificación de amenaza a erosión hídrica media.

Etiqueta	Descripción
Alta	Unidades de estudio que se presentan bajo dos condiciones: 1. El análisis de los factores en estudio califican a la unidad con una susceptibilidad media a la erosión hídrica que, al momento de combinarla con el índice más alto de agresividad pluvial, pasa a tener una calificación de alta; y 2. Cuando la combinación de sus características morfométricas (rango de pendiente y longitud de vertiente), morfológicas (forma de vertiente), físico-químicas de suelo (textura superficial, profundidad efectiva y materia orgánica) y de grado de protección vegetal, presentan un índice alto de susceptibilidad a erosión y, al ser analizada con los tres últimos índices de agresividad pluvial, mantiene una amenaza alta a la erosión hídrica.
No aplicable	Para unidades no consideradas como unidades de suelo, adquiridas de la cartografía base, entre las que se incluyen principalmente centros poblados y cuerpos de agua.

Fuente: Geopedología y Amenazas Geológicas. Componente 2. CLIRSEN, 2011a.

3. LEVANTAMIENTO GEOPEDOLÓGICO

3.1. Datos de campo

El cantón Sevilla de Oro se encuentra contenido entre cinco cartas u hojas topográficas del Instituto Geográfico Militar-IGM denominadas Santiago de Méndez ÑV-F1, Mariano Moreno ÑV-E4, Guachapala ÑV-E2, Guarumales ÑV-D3, Taday (Cola de San Pablo) ÑV-C4, como se muestra en la siguiente Figura 3.1:

Figura 3.1. Ubicación del cantón Sevilla de Oro en relación a las hojas topográficas del IGM, escala 1:50.000

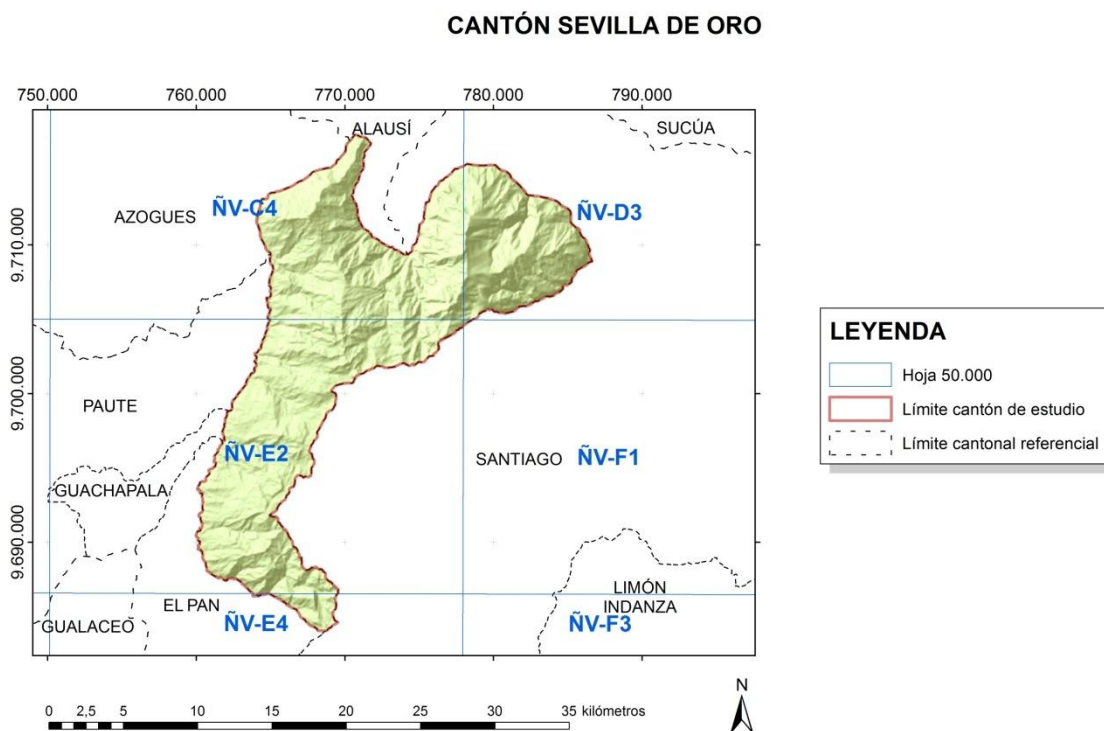

Fuente: Consorcio Tracasa-Nipsa, 2015.

El cantón Sevilla de Oro presenta una extensión total de aproximadamente 31.517 ha que corresponden al total del área de estudio del presente proyecto, por lo que las cifras porcentuales, parciales o totales, que se presentan en esta memoria, aunque siempre estarán referidas al total del área de estudio, corresponden en realidad al total de la superficie del cantón.

Cuadro 3.1. Nombres de las hojas intervenidas, fechas, superficie muestreada por tipología de muestreo.

Nombre IGM hoja 1:50m	Código IGM hoja 1:50m	Fechas de intervención	Número de Calicatas**	Superficie intervenida total (ha)	% de Superficie intervenida *
Guachapala	ÑV-E2	17 al 24 del 07 de 2014	17	13.535	42,94
Taday (Cola de San Pablo)	ÑV-C4	15 al 24 del 07 de 2014	3	11.059	35,09
Guarumales	ÑV-D3	21 del 01 al 02 del 02 de 2015	7	6.254	19,84
Mariano Moreno	ÑV-E4	-	0	658	2,09
Santiago de Méndez	ÑV-F1	-	0	11	0,04
Total			27	31.517	100

* Porcentaje calculado respecto a la superficie total del área de estudio.

** Cartas sin calicatas pueden darse por diversos motivos: área pequeña, inaccesibilidad, entre otros.

Fuente: Consorcio Tracasa-Nipsa, 2015.

Para la caracterización del Mapa Geopedológico a escala 1:25.000 del cantón Sevilla de Oro se realizó la descripción de 27 perfiles dentro del territorio desde el 15 al 24 de julio de 2014, y desde el 21 de enero al 2 de febrero de 2015, de los cuales se han usado 20 para dotar de información al mapa y otras 7, denominadas calicatas secundarias, para complementar dicha información. También se han utilizado 24 perfiles localizados en los cantones circundantes. En la Figura 3.2 se muestra la ubicación de los sitios de muestreo localizados dentro del cantón. Las fichas correspondientes a cada uno de estos perfiles, con toda la información de campo y de laboratorio, aparecen recogidas en el Anexo 5.

Figura 3.2. Ubicación de los sitios de descripción y perfiles muestreados.

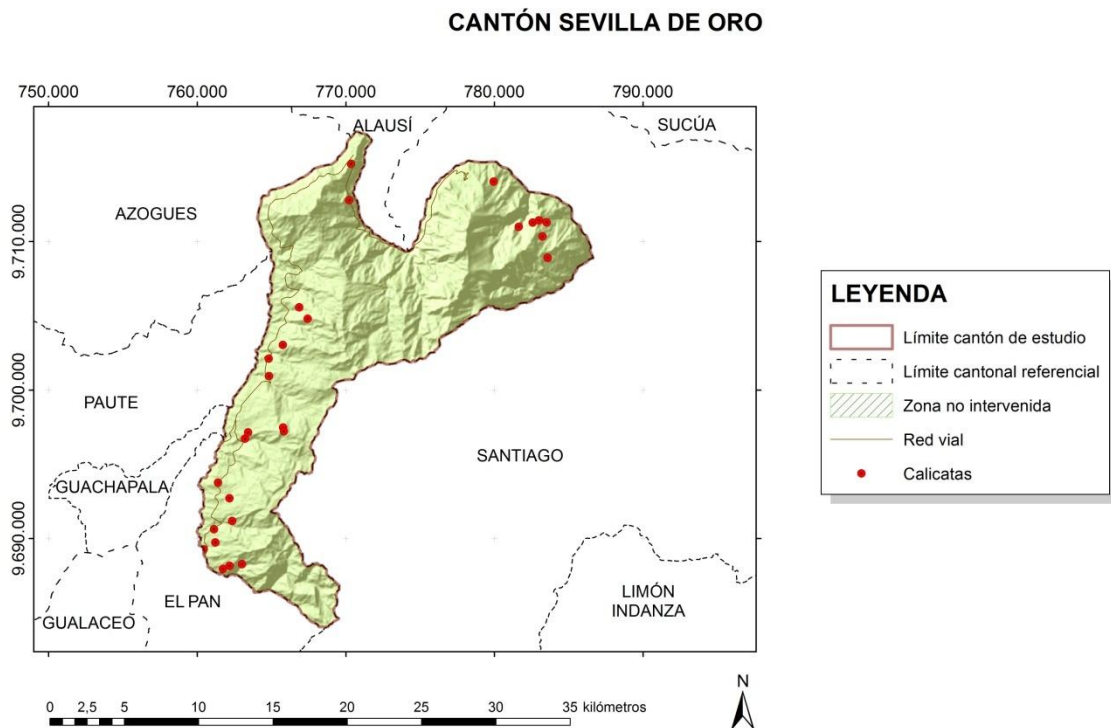

Fuente: Consorcio Tracasa-Nipsa, 2015.

3.2. Resultados generales

El apartado de resultados se estructura siguiendo el esquema jerárquico adoptado en la elaboración de la leyenda geopedológica que acompaña al mapa, pero reflejando en los epígrafes sólo sus tres primeros aspectos: dominio fisiográfico, contexto morfológico y régimen de temperatura del suelo. A continuación se describen los subgrupos de suelos presentes en el cantón, organizados según órdenes, donde se concretan el resto de aspectos geomorfológicos y climáticos que han conducido a la clasificación final. Los números que acompañan a cada descripción son los mismos números utilizados en la representación cartográfica y hacen referencia a los distintos tipos de suelos que aparecen en cada una de las unidades edáficas definidas en la zona de estudio.

La categorización de todas las variables edáficas usadas en la descripción de los tipos de suelo puede consultarse en el Anexo 3.

A continuación se describen los subgrupos de suelos encontrados en el cantón Sevilla de Oro. Se ubica en la región Amazónica y presenta cuatro dominios fisiográficos:

- Cimas frías de las Cordilleras Occidental y Real
- Vertientes externas de la Cordillera Real
- Vertientes y relieves de Cuencas Interandinas
- Medio aluvial de Sierra

3.2.1. Dominio Fisiográfico: Cimas frías de las Cordilleras Occidental y Real

Las Cimas frías de las Cordilleras Occidental y Real aparecen con una notable fragmentación geográfica, desde la frontera colombiana hasta el Sur de Amaluza, en la frontera peruana. Las tierras más frías dibujan dos fajas paralelas con sentido meridiano que coronan las dos cordilleras andinas, Occidental y Oriental. Los típicos paisajes glaciares que caracterizan este dominio también se incluyen en la franja periglaciaria que, de forma discontinua, lo rodea -los páramos- y en los relieves de sus márgenes, caracterizados por el marcado relieve abrupto que da paso al medio interandino y que llega a descender hasta los 2.800 msnm. Los grandes edificios volcánicos, por su particularidad, quedan integrados dentro de otro dominio: el Sistema volcánico.

Este dominio ocupa un área de 46 km² aproximadamente, y se ubica en la margen sur-este del cantón, entre los 3.700 msnm y los 3.100 msnm. Dentro del cantón Sevilla de Oro este dominio se desarrolla íntegramente en la Cordillera Real; al sur de esta cordillera el modelado glaciar y periglaciario se desarrolla sobre un substrato de edad Paleozoica y altitudinalmente está un poco más bajo; debido a esto es poco probable ver la presencia de nieve perpetua.

Este dominio está representado por dos contextos: Paisajes glaciares y Paisajes de páramo con modelado periglaciario y huellas glaciares poco marcadas. En ambos contextos la geología predominante viene dada por rocas metamórficas y depósitos glaciares (till y tillitas).

3.2.1.1. Paisajes glaciares

Se presenta en las tierras más frías de la Cordillera Real, cuyas morfologías más características se corresponden con formas y depósitos glaciares, actuales y heredados, a las que a veces se llegan a superponer otras formas provenientes del periglaciario actual.

La geología que predomina en este contexto son las rocas metamórficas y los depósitos glaciares. Estas litologías permiten el desarrollo de geoformas como circos glaciares, interfluvios de cimas estrechas, vertientes heterogéneas y afloramientos rocosos en ambiente periglaciario, entre otras.

En este contexto, donde se describen Andisols, existe recubrimiento de cobertura piroclástica.

3.2.1.1.1. Suelos desarrollados sobre régimen de temperatura isofrígido/isomésico

El régimen de temperatura isofrígido/isomésico indica temperaturas inferiores a 13°C, entre los 50 y 100 cm de profundidad, durante todo el año (adaptado FAO, 2009). El régimen de temperatura isofrígido/isomésico responde a la ubicación del presente contexto en una zona de transición térmica.

i. Andisols

a) *Pachic Melanudands (1)*

Estos suelos están desarrollados sobre Rocas metamórficas (Rocas metamórficas indiferenciadas), dentro de la geofoma denominada interfluvio de cimas estrechas, en pendientes muy fuertes (>70-100%).

Las características morfológicas y físicas de este Subgrupo taxonómico están representadas por un perfil tipo A1/A2/2C1/2C2, moderadamente profundo (70 cm), bien drenado y de escorrentía normal. Muestra un epipedón melánico (A1) de 40 cm de espesor, color pardo muy oscuro (10YR 2/2), textura franca y estructura tipo granular y bloques subangulares, reacción al NaF fuerte. Subyace un epipedón melánico (A2) de 30 cm de espesor, color pardo muy oscuro (10YR 2/2), textura franco-arenosa y estructura tipo bloques subangulares, reacción al NaF fuerte. Continúa un horizonte (2C1) de 20 cm de espesor, color negro (10YR 2/1), textura franca y estructura tipo masiva. Finalmente un horizonte (2C2) de 55 cm de espesor, color negro (10YR 2/1), textura areno-francosa en campo y estructura tipo masiva.

Los resultados de laboratorio indican que son suelos de pH ligeramente ácido; con niveles altos de materia orgánica. La capacidad de intercambio catiónico es baja y la saturación de bases media. Tienen una densidad aparente menor a 0,9 g/cm³ y alta fijación de fosfato. La principal característica es presentar un contenido de 6% o más de carbono orgánico y colores con value y chroma de 2 o menos en una capa de 50 cm o más de espesor.

Se localizan en un régimen de humedad údico. El grado de humedad del suelo al momento de la descripción fue húmedo.

Estos suelos ocupan una superficie aproximada de 60 ha que representa menos del 1% del área de estudio total. El perfil modal se identifica con el código CSp-ÑV_E2-92-0025.

b) *Typic Melanudands (2)*

Estos suelos están desarrollados sobre Rocas metamórficas (Rocas metamórficas indiferenciadas), dentro de las geofomas denominadas interfluvio de cimas estrechas, en pendientes fuertes (>40-70%).

Este subgrupo taxonómico presenta un perfil tipo A/Bw/BC, profundo (120 cm), bien drenado y de escorrentía rápida. Tiene un epipedón melánico (A) de 40 cm de espesor, color negro (10YR 2/1), textura franco-arenosa y estructura tipo bloques angulares, reacción al NaF fuerte. Subyace un horizonte cámbico (Bw) de 30 cm de espesor, color pardo-grisáceo muy oscuro (10YR 3/2), textura franco-arenosa y estructura tipo bloques subangulares, reacción al NaF fuerte. Finalmente, un horizonte cámbico (BC) de 50 cm de espesor, color pardo-

amarillento oscuro (10YR 3/4), textura franco-arcillosa en campo y estructura tipo masiva (subangular) con bloques subangulares, reacción al NaF fuerte.

Los resultados de laboratorio indican que son suelos de pH medianamente ácido; con niveles altos de materia orgánica. La capacidad de intercambio catiónico es media y la saturación de bases baja. Tienen una densidad aparente menor a 0,9 g/cm³ y alta fijación de fosfato. Las principales características son el color, la profundidad y el contenido de carbono orgánico que caracteriza al epipedón melánico.

Se localizan en un régimen de humedad údico y la velocidad de infiltración de esta unidad de suelos es lenta (1,5 a 5 mm/h). El grado de humedad del suelo en el momento de la descripción fue saturado.

Estos suelos ocupan una superficie aproximada de 473 ha que representa el 1,51% del área de estudio total. El perfil modal se identifica con el código CSp-ÑV_C4-92-0006.

c) *Pachic Fulvudands* (3)

Estos suelos están desarrollados sobre Rocas metamórficas (Rocas metamórficas indiferenciadas), dentro de la geoforma denominada interfluvio de cimas estrechas, en pendientes fuertes (>40-70%).

Las características morfológicas y físicas de este Subgrupo taxonómico presentan un perfil tipo A1/A2/Bw, profundo (105 cm), bien drenado y de escorrentía lenta. Muestra un epipedón úmbrico (A1) de 33 cm de espesor, color negro (10YR 2/1), textura areno-francosa y estructura tipo bloques subangulares. Subyace un epipedón úmbrico (A2) de 72 cm de espesor, color gris muy oscuro (10YR 3/1), textura areno-francosa y estructura tipo bloques subangulares, reacción al NaF ligera. Finalmente un horizonte cámbico (Bw) de 40 cm de espesor, color pardo-grisáceo oscuro (10YR 4/2), textura franco-arcillo-limosa en campo y estructura tipo bloques subangulares, reacción al NaF ligera.

Los resultados de laboratorio indican que son suelos de pH ligeramente ácido; con niveles altos de materia orgánica. La capacidad de intercambio catiónico es baja y la saturación de bases baja. Tienen una densidad aparente menor a 0,9 g/cm³ y alta fijación de fosfato. La principal característica es poseer en un horizonte con más de 50 cm con un promedio ponderado de 6% de carbono orgánico y más de 4% de carbono orgánico en cualquier otra capa.

Se localizan en un régimen de humedad údico y la velocidad infiltración de esta unidad de suelos es lenta (1,5 a 5 mm/h). El grado de humedad del suelo en el momento de la descripción fue húmedo.

Estos suelos ocupan una superficie aproximada de 473 ha que representa el 1,51% del área de estudio total. El perfil modal se identifica con el código CSp-ÑV_E4-96-0057.

En esta unidad edáfica existe una inclusión con características específicas que se detallan a continuación:

- Andic Dystrudepts CSp-ÑV_E2-97-0027

Las características morfológicas y físicas de este Subgrupo taxonómico presentan un perfil tipo Oa/A/Bw1/Bw2/R, superficial (20 cm) a esta profundidad presenta toxicidad alta por aluminio o acidez libre, un contacto lítico, bien drenado y de escorrentía normal. Muestra un

epipedón folístico (Oa) de 20 cm de espesor, color negro (10YR 2/1). Subyace un epipedón ócrico (A) de 15 cm de espesor, color negro (10YR 2/1), textura franco-arenosa y estructura tipo granular. Continúa un horizonte cámbico (Bw1) de 30 cm de espesor, color negro (10YR 2/1), textura franco-arenosa y estructura tipo bloques subangulares, presencia de revestimientos de arcilla, localizados en caras del agregado y abundancia común. Continúa un horizonte cámbico (Bw2) de 55 cm de espesor, color pardo-amarillento oscuro (10YR 4/6), textura franco-arcillosa en campo y estructura tipo prismática y reacción al NaF media. Finalmente un horizonte (R) de 20 cm de espesor.

Los resultados de laboratorio indican que son suelos de pH muy ácido; con niveles altos de materia orgánica. La capacidad de intercambio catiónico es media y la saturación de bases baja. La densidad aparente es menor a 1 g/cm³. La principal característica es una baja saturación de bases (< 60%), adicionalmente muestra una densidad aparente de menos de 1 g/cm³ y una reacción al NaF ligera o más alta.

En estos suelos se detectó en campo revestimientos de arcilla en los horizontes subsuperficiales, lo que indica iluviación. Por estar en un entorno de Inceptisols se ha clasificado dentro de este orden, pero asumiendo que su posición es más estable y que no representa a toda la unidad.

Se localizan en un régimen de humedad údico. El grado de humedad del suelo al momento de la descripción fue húmedo.

d) Typic Melanudands (4, 5, 6)

Estos suelos están desarrollados sobre Rocas metamórficas (Rocas metamórficas indiferenciadas), dentro de la geoforma denominada vertiente de valle glaciar, en pendientes medias a fuertes (>25-40%), fuertes (>40-70%) y muy fuertes (>70-100%).

Las características morfológicas y físicas de este Subgrupo taxonómico presentan un perfil tipo A/AC/2Cr, moderadamente profundo (80 cm), bien drenado y de escorrentía lenta. Muestra un epipedón melánico (A) de 55 cm de espesor, color negro (10YR 2/1), textura franco-arenosa y estructura tipo granular, reacción al NaF fuerte. Subyace un epipedón úmbrico (AC) de 25 cm de espesor, color pardo-grisáceo muy oscuro (10YR 3/2), textura franco-arenosa en campo y estructura tipo masiva porosa a bloques subangulares, reacción al NaF fuerte. Finalmente un horizonte (2Cr) de 70 cm de espesor, color gris-oliva claro (5Y 6/2).

Los resultados de laboratorio indican que son suelos de pH medianamente ácido; con niveles altos de materia orgánica. La capacidad de intercambio catiónico es baja y la saturación de bases es también baja. Tienen una densidad aparente menor a 0,9 g/cm³ y alta fijación de fósforo. Las principales características son el color, la profundidad y el contenido de carbono orgánico que caracteriza al epipedón melánico.

Se localizan en un régimen de humedad údico. El grado de humedad del suelo al momento de la descripción fue húmedo.

Estos suelos ocupan una superficie aproximada de 475 ha que representa el 1,51% del área de estudio total. El perfil modal se identifica con el código CSp-ÑV_E4-83-0071.

e) *Alfic Hapludands (7)*

Estos suelos están desarrollados sobre Rocas metamórficas (Rocas metamórficas indiferenciadas), dentro de la geoforma denominada vertiente heterogénea, en pendientes fuertes (>40-70%).

Las características morfológicas y físicas de este Subgrupo taxonómico presentan un perfil tipo Ap1/Ap2/Bt1/Bt2/Bt3, poco profundo (25 cm) a esta profundidad presenta toxicidad alta por aluminio o acidez libre, bien drenado y de escorrentía rápida. Muestra un epipedón úmbrico (Ap1) de 25 cm de espesor, color negro (7.5YR 2.5/1), textura franco-arenosa y estructura tipo granular, reacción al NaF ligera. Subyace un epipedón úmbrico (Ap2) de 15 cm de espesor, color pardo oscuro (7.5YR 3/2), textura franca y estructura tipo bloques subangulares, reacción al NaF ligera. Continúa un horizonte argílico (Bt1) de 60 cm de espesor, color pardo fuerte (7.5YR 4/6), textura arcillosa en campo y estructura tipo bloques subangulares, reacción al NaF media, presencia de revestimientos de arcilla, localizados en las caras del agregado y de abundancia mucha. Continúa un horizonte argílico (Bt2) de 20 cm de espesor, color pardo (7.5YR 5/3), textura arcillosa en campo y estructura tipo prismática, reacción al NaF media, presencia de revestimientos de arcilla, localizados en las caras del agregado y de abundancia abundante. Finalmente un horizonte argílico (Bt3) de 20 cm de espesor, color pardo claro (7.5YR 6/3), textura arcillosa en campo y estructura tipo prismática, reacción al NaF media, presencia de revestimientos de arcilla, localizados en las caras del agregado y de abundancia mucha.

Los resultados de laboratorio indican que son suelos de pH muy ácido; con niveles altos de materia orgánica. La capacidad de intercambio catiónico es baja y la saturación de bases baja. La principal característica es presentar un horizonte argílico o kándico cuyo límite superior se ubica por encima de los 125 cm.

Se localizan en un régimen de humedad údico. El grado de humedad del suelo en el momento de la descripción fue húmedo.

Estos suelos ocupan una superficie aproximada de 693 ha que representa el 2,20% del área de estudio total. El perfil modal se identifica con el código CSp-ÑV_E2-97-0026.

f) *Typic Hapludands (8, 9, 14)*

Estos suelos están desarrollados sobre Rocas metamórficas (Rocas metamórficas indiferenciadas) y depósitos fluvio glaciares (Bloques y gravas en matriz de grano fino, con ocasionales niveles de arenas), dentro de las geoformas denominadas vertiente rectilínea con abruptos, vertiente heterogénea, depósito glaciar modelado por acción fluvial, en pendientes medias (>12-25%), medias a fuertes (>25-40%) y fuertes (>40-70%).

Las características morfológicas y físicas de este Subgrupo taxonómico presentan un perfil tipo Ap/A/Bw, profundo (130 cm), bien drenado y de escorrentía rápida. Muestra un epipedón úmbrico (Ap) de 36 cm de espesor, color negro (10YR 2/1), textura franca y estructura tipo granular, reacción al NaF fuerte. Subyace un epipedón úmbrico (A) de 22 cm de espesor, color pardo-grisáceo muy oscuro (10YR 3/2), textura franca y estructura tipo bloques subangulares, reacción al NaF fuerte. Finalmente un horizonte cámbico (Bw) de 72 cm de espesor, color rojo-amarillento (5YR 5/8), textura franco-limosa en campo y estructura tipo bloques subangulares, reacción al NaF ligera.

Los resultados de laboratorio indican que son suelos de pH prácticamente neutro; con niveles altos de materia orgánica. La capacidad de intercambio catiónico es media y la

saturación de bases baja. Tienen una densidad aparente menor a $0,9 \text{ g/cm}^3$ y alta fijación de fosfato, siendo esta su principal característica.

Se localizan en un régimen de humedad údico. El grado de humedad del suelo al momento de la descripción fue húmedo.

Estos suelos ocupan una superficie aproximada de 255 ha que representa menos del 1% del área de estudio total. El perfil modal se identifica con el código CSp-ÑV_E2-85-0009.

g) Acrudoxic Melanudands (12, 13)

Estos suelos están desarrollados a partir de depósitos glaciares (Till, tillita) pobremente clasificados, con ausencia de estratificación y ordenamiento interno, con fragmentos de tamaño bloque empastados en matriz de grano fino), dentro de la geoforma denominada fondo de valle glaciar, en pendientes medias (>12-25%) y medias a fuertes (>25-40%).

Las características morfológicas y físicas de este Subgrupo taxonómico presentan un perfil tipo A1/A2/Bw/2C, moderadamente profundo (100 cm), bien drenado y de escorrentía lenta. Muestra un epipedón melánico (A1) de 30 cm de espesor, color negro (10YR 2/1), textura franca y estructura tipo bloques subangulares, reacción al NaF fuerte. Subyace un epipedón melánico (A2) de 40 cm de espesor, color negro (10YR 2/1), textura franco-arenosa y estructura tipo bloques subangulares, reacción al NaF fuerte. Continúa un horizonte cámbico (Bw) de 30 cm de espesor, color pardo-grisáceo oscuro (10YR 4/2), textura franca en campo y estructura tipo bloques subangulares, reacción al NaF media. Finalmente un horizonte (2C) de 50 cm de espesor.

Los resultados de laboratorio indican que son suelos de pH ligeramente ácido; con niveles altos de materia orgánica. La capacidad de intercambio catiónico es baja y la saturación de bases baja. Tienen una densidad aparente menor a $0,9 \text{ g/cm}^3$ y alta fijación de fosfato. Las principales características son el color, la profundidad y el contenido de carbono orgánico que caracteriza al epipedón melánico, adicionalmente contienen menos de 2 cmol/kg de bases más aluminio en un horizonte con más de 30 cm de espesor ubicado en los primeros 100 cm.

Se localizan en régimen de humedad údico y la velocidad de infiltración de esta unidad de suelos es moderada (20 a 65 mm/h). El grado de humedad del suelo al momento de la descripción fue húmedo.

Estos suelos ocupan una superficie aproximada de 178 ha que representa menos del 1% del área de estudio total. El perfil modal se identifica con el código CSp-NV_F2-84-0059.

ii. Inceptisols

a) Andic Dystrudepts (10, 11)

Estos suelos están desarrollados a partir de depósitos glaciares (till y tillitas), caracterizados por estar pobremente clasificados, con ausencia de estratificación y ordenamiento interno, y con fragmentos de tamaño bloque empastados en matriz de grano fino, dentro de las geoformas denominadas valle glaciar colgado y morrenas, en pendientes medias (>5-12%) y medias a fuertes (>25-40%).

Las características morfológicas y físicas de este Subgrupo taxonómico presentan un perfil tipo Ap/Bw1/Bw2/Cr, moderadamente profundo (67 cm), bien drenado y de escorrentía lenta.

Muestra un epipedón ócrico (Ap) de 40 cm de espesor, color pardo-grisáceo oscuro (10YR 4/2), textura franco-arenosa y estructura tipo bloques subangulares, reacción al NaF ligera. Subyace un horizonte cámbico (Bw1) de 27 cm de espesor, color pardo-grisáceo oscuro (2.5Y 4/2), textura franco-arenosa y estructura tipo bloques subangulares. Continúa un horizonte cámbico (Bw2) de 33 cm de espesor, color pardo-grisáceo oscuro (2.5Y 4/2), presencia de moteados de abundancia pocos y color pardo-rojizo (5YR 5/4), textura franco-limosa en campo y estructura tipo bloques subangulares. Finalmente un horizonte (Cr) de 20 cm de espesor, color pardo-amarillento claro (2.5Y 6/3).

Los resultados de laboratorio indican que son suelos de pH medianamente ácido; con niveles bajos de materia orgánica. La capacidad de intercambio catiónico es baja y la saturación de bases baja. La densidad aparente es menor a 1 g/cm³. La principal característica es la saturación de bases < 60%, adicionalmente muestran una densidad aparente de menos de 1 g/cm³ y una reacción al NaF ligera o más alta.

Se localizan en un régimen de humedad údico. El grado de humedad del suelo al momento de la descripción fue húmedo.

Estos suelos ocupan una superficie aproximada de 15 ha que representa menos del 1% del área de estudio total. El perfil modal se identifica con el código CSp-ÑV_E4-96-0056.

b) Humic Dystrudepts (15)

Estos suelos están desarrollados a partir de depósitos fluvio glaciares (Bloques y gravas en matriz de grano fino, con ocasionales niveles de arenas), dentro de la geoforma denominada depósito glaciar modelado por acción fluvial, en pendientes medias (>12-25%).

Las características morfológicas y físicas de este Subgrupo taxonómico presentan un perfil tipo A/Bw1/Bw2/Bw3, poco profundo (44 cm) a esta profundidad presenta toxicidad alta por aluminio o acidez libre, bien drenado y de escorrentía rápida. Muestra un epipedón úmbrico (A) de 44 cm de espesor, color pardo oscuro (10YR 3/3), presencia de moteados de abundancia pocos y color pardo muy oscuro (10YR 2/2), textura franco-arcillo-arenosa y estructura tipo bloques subangulares. Subyace un horizonte cámbico (Bw1) de 34 cm de espesor, color pardo-amarillento oscuro (10YR 3/6), textura franca y estructura tipo bloques subangulares. Continúa un horizonte cámbico (Bw2) de 34 cm de espesor, color pardo-amarillento oscuro (10YR 4/6), textura franca en campo y estructura tipo bloques subangulares y desmenuzable. Finalmente un horizonte cámbico (Bw3) de 38 cm de espesor, color pardo-amarillento oscuro (10YR 4/6), textura franca en campo y estructura tipo bloques subangulares.

Los resultados de laboratorio indican que son suelos de pH ácido y con niveles altos de materia orgánica. La capacidad de intercambio catiónico es baja y la saturación de bases alta. La principal característica es la saturación de bases < 60%.

Se localizan en un régimen de humedad údico. El grado de humedad del suelo al momento de la descripción fue húmedo.

Estos suelos ocupan una superficie aproximada de 8 ha que representa menos del 1% del área de estudio total. El perfil modal se identifica con el código CSp-ÑV_E2-94-0019.

En esta unidad edáfica existe una inclusión con características específicas que se detallan a continuación:

- Andic Eutrudepts CSp-ÑV_C4-86-0006

Las características morfológicas y físicas de este Subgrupo taxonómico presentan un perfil tipo Ap/Bw/C, poco profundo (48 cm), cantos dominantes, bien drenado y con escorrentía rápida. Muestra un epipedón ócrico (Ap) de 15 cm de espesor, color pardo-grisáceo muy oscuro (10YR 3/2), textura franco-arenosa y estructura tipo granular y bloques subangulares, reacción al NaF ligera. Subyace un horizonte cámbico (Bw) de 33 cm de espesor, color pardo-grisáceo oscuro (10YR 4/2), textura franca y estructura tipo granular y bloques subangulares, reacción al NaF ligera. Finalmente un horizonte (C) de 37 cm de espesor, color pardo-amarillento (10YR 5/4), textura arcillo-limosa en campo y estructura tipo masiva, reacción al NaF ligera.

Los resultados de laboratorio indican que son suelos de pH medianamente ácido; con niveles altos de materia orgánica. La capacidad de intercambio catiónico es media y la saturación de bases alta. La densidad aparente es menor a 1 g/cm³. La principal característica es la saturación de bases >60%, adicionalmente presenta una densidad aparente de menos de 1 g/cm³ y una reacción al NaF ligera o más alta.

Se localizan en un régimen de humedad údico. El grado de humedad del suelo al momento de la descripción fue húmedo.

3.2.1.2. Paisajes de páramo con modelado periglacial y huellas glaciares poco marcadas

Los paisajes de este contexto se caracterizan por cimas suavemente onduladas y rebajadas, normalmente con cumbres e interfluvios anchos y redondeados, de los que emergen localmente salientes rocosos; sus vertientes muestran pendientes moderadas y enlazan suavemente con hondonadas de carácter pantanoso. Guarda ciertos aspectos que se asemejan con los paisajes glaciares (valles ensanchados, acumulaciones morrénicas, circos y nichos de paredes suavizadas) y otros rasgos de carácter volcánico, junto con las marcas de una posterior acción fluvial: erosión lineal por encajamiento de la red fluvial y captura de algunas de las depresiones pantanosas. En los bordes de algunos conjuntos glaciares, así como en las cumbres de las vertientes amazónicas, este contexto se muestra esencialmente como un conjunto de afloramientos rocosos, a veces con formas de crestas y cuchillas, con laderas cubiertas de conos y taludes de derrubios.

Este contexto cubre menos área que el descrito antes (*Paisajes glaciares*). El modelado que presenta esta caracterizado por geoformas como fondos de valles glaciares y vertientes de valle glaciar. Las rocas metamórficas y los depósitos glaciares son las únicas litologías de este contexto.

3.2.1.2.1. Suelos desarrollados sobre régimen de temperatura Isofrígido/isomésico

El régimen de temperatura isofrígido/isomésico indica temperaturas menores 13°C, entre los 50 y 100 cm de profundidad, durante todo el año (adaptado FAO, 2009). El régimen de temperatura isofrígido/isomesico responde a la ubicación del presente contexto en una zona de transición térmica.

i. Andisols

a) *Typic Melanudands* (16, 17)

Estos suelos están desarrollados sobre Rocas metamórficas (Rocas metamórficas indiferenciadas), dentro de las geoformas denominadas vertiente de valle glaciar y vertiente heterogénea, en pendientes fuertes (>40-70%) y muy fuertes (>70-100%).

Estos suelos ocupan una superficie aproximada de 81 ha que representa menos del 1% del área de estudio total. El perfil modal se identifica con el código CSp-ÑV_E4-83-0071.

Este perfil se puede consultar en la unidad edáfica N°4.

ii. Inceptisols

a) *Andic Dystrudepts* (18)

Estos suelos están desarrollados a partir de depósitos glaciares (Till, tillita. Depósitos pobremente clasificados con ausencia de estratificación y ordenamiento interno, con fragmentos de tamaño bloque empastados en matriz de grano fino), dentro de la geoforma denominada fondo de valle glaciar, en pendientes medias a fuertes (>25-40%).

Estos suelos ocupan una superficie aproximada de 8 ha que representa menos del 1% del área de estudio total. El perfil modal se identifica con el código CSp-ÑV_E4-96-0056.

Este perfil se puede consultar en la unidad edáfica N°10.

3.2.2. Dominio Fisiográfico: Vertientes externas de la Cordillera Real

Las Vertientes externas de la Cordillera Real constituyen el dominio fisiográfico situado entre el de Cimas frías y la Zona Subandina de la región Amazonía. Da lugar, en conjunto, a menores desniveles que el dominio equivalente de la Cordillera Occidental y se desarrolla fundamentalmente sobre formaciones metamórficas, flanqueadas por cuerpos intrusivos, con o sin cobertura piroclástica. Por su posición escalonada, entre 1.200 y 3.500 msnm al norte, y entre aproximadamente 1.000 y 3.000 msnm al sur, representa la transición entre los modelados glaciares Andinos y los relieves Subandinos amazónicos.

Los modelados, sobre las rocas metamórficas, se caracterizan por una disección aguda, irregular y asimétrica, que se ve influenciada por:

- Las direcciones estructurales del conjunto. Su expresión en el relieve se caracteriza sobre todo por alineamientos muy visibles de crestas agudas en sentido N-S y por una disimetría de las vertientes oriental y occidental.
- La naturaleza de las facies dominantes. Los materiales más blandos (esquistos y filitas) dieron lugar a formas en "hueco": valles alargados y corredores más o menos deprimidos, mientras que las litologías más resistentes (gneises y sobre todo cuarcitas), arman los principales relieves: barras rocosas, relieves resistentes a la erosión, etc.

Este dominio se ubica en la zona septentrional este del cantón Sevilla de Oro, entre los 3.200 msnm y los 800 msnm; ocupa el 24% del área de estudio, que equivale a 77 km² aproximadamente. Geológicamente el modelado de este dominio dentro del cantón se desarrolla en rocas metamórficas, con pendientes altas.

Se diferencian dos contextos morfológico: *Relieves escarpados sobre rocas metamórficas, con cobertura piroclástica (Cordillera Real)* y *Vertientes homogéneas sobre granitos y granodioritas, con cobertura piroclástica (Cordillera Real)*, este último representado por el batolito de Amaluza (CODIGEM-BSG, 1994).

3.2.2.1. Relieves escarpados sobre rocas metamórficas, con cobertura piroclástica (Cordillera Real)

Se desarrolla casi exclusivamente sobre formaciones metamórficas (esquistos, cuarcitas, gneises, filitas, etc.); se caracteriza por una disección aguda, irregular y asimétrica, directamente influida tanto por las direcciones estructurales del conjunto como por la distinta naturaleza de las diferentes litologías sobre las que se desarrolla. Aparece a lo largo de toda la vertiente oriental de la Sierra Norte y Central, entre los dominios de las Cimas frías y los de la Zona Subandina y Amazonía Periandina.

En este contexto el modelado se ve presentado por vertientes de fuerte pendiente y disección. En el cantón Sevilla de Oro la geología aflorante corresponde a las rocas metamórficas indiferenciadas y depósitos de ladera (coluvial), la cobertura piroclástica característica de este contexto se encuentra ausente en esta zona.

3.2.2.1.1. Suelos desarrollados sobre régimen de temperatura isomésico

El régimen de temperatura isomésico indica temperaturas de 10 a 13°C, entre los 50 y 100 cm de profundidad, durante todo el año (adaptado FAO, 2009).

i. Andisols

a) *Thaptic Hapludands (19)*

Estos suelos están desarrollados sobre Rocas metamórficas (Rocas metamórficas indiferenciadas), dentro de la geofoma denominada interfluvio de cimas estrechas, en pendientes fuertes (>40-70%).

Las características morfológicas y físicas de este Subgrupo taxonómico presentan un perfil tipo Ap/C/2Ab/2Bw, moderadamente profundo (100 cm), bien drenado y de escorrentía rápida. Muestra un epipedón ócrico (Ap) de 15 cm de espesor, color pardo oscuro (7.5YR 3/2), textura franco-arenosa y estructura tipo bloques subangulares a granular, reacción al NaF media. Subyace un horizonte (C) de 34 cm de espesor, color pardo oscuro (7.5YR 3/3), textura franco-arenosa en campo, reacción al NaF fuerte. Continúa un horizonte enterrado (Ab) de 25 cm de espesor, color negro (10YR 2/1), textura franca y estructura tipo bloques subangulares, reacción al NaF fuerte. Finalmente un horizonte cámbico (2Bw) de 26 cm de espesor, color pardo-amarillento oscuro (10YR 4/6), textura franco-arenosa en campo y estructura tipo bloques subangulares, reacción al NaF fuerte.

Los resultados de laboratorio indican que son suelos de pH ligeramente ácido; con niveles altos de materia orgánica. La capacidad de intercambio catiónico es media y la saturación de bases media. Tienen una densidad aparente menor a $0,9 \text{ g/cm}^3$ y alta fijación de fosfato. La principal característica es presentar un horizonte A enterrado a una profundidad entre 49 y 74 cm con colores de mólico y un contenido de carbono orgánico mayor a 3%.

Se localizan en un régimen de humedad údico. El grado de humedad del suelo al momento de la descripción fue saturado.

Estos suelos ocupan una superficie aproximada de 237 ha que representa menos del 1% del área de estudio total. El perfil modal se identifica con el código CSp-ÑV_D3-81-0037.

b) Typic Melanudands (20)

Estos suelos están desarrollados sobre Rocas metamórficas (Rocas metamórficas indiferenciadas), dentro de la geoforma denominada vertiente abrupta con fuerte disección, en pendientes muy fuertes (>70-100%).

Las características morfológicas y físicas de este Subgrupo taxonómico presentan un perfil tipo A1/A2/2Bw/2C, profundo (130 cm), bien drenado y de escorrentía normal. Muestra un epipedón melánico (A1) de 6 cm de espesor, color negro (10YR 2/1), textura franco-limosa en campo y estructura tipo grumoso. Subyace un epipedón melánico (A2) de 54 cm de espesor, color negro (10YR 2/1), textura franco-arenosa y estructura tipo bloques subangulares a granular, reacción al NaF media. Continúa un horizonte cámbico (2Bw) de 70 cm de espesor, color pardo-amarillento oscuro (10YR 3/4), textura areno-francosa y estructura tipo bloques subangulares, presencia de revestimientos de humus, localizados en poros y abundancia común. Finalmente un horizonte (2C) de 5 cm de espesor, color gris claro (10YR 7/2), textura areno-francosa en campo y estructura tipo masiva porosa.

Los resultados de laboratorio indican que son suelos de pH ligeramente ácido; con niveles altos de materia orgánica. La capacidad de intercambio catiónico es alta y la saturación de bases media. Tienen una densidad aparente menor a $0,9 \text{ g/cm}^3$ y alta fijación de fosfato. Las principales características son el color, la profundidad y el contenido de carbono orgánico que caracteriza al epipedón melánico.

Se localizan en un régimen de humedad údico. El grado de humedad del suelo al momento de la descripción fue húmedo.

Estos suelos ocupan una superficie aproximada de 34 ha que representa menos del 1% del área de estudio total. El perfil modal se identifica con el código CSp-ÑIV_E3-84-0108.

3.2.2.1.2. Suelos desarrollados sobre régimen de temperatura isotérmico

El régimen de temperatura isotérmico indica temperaturas de 13 a 21°C, entre los 50 y 100 cm de profundidad, durante todo el año (adaptado FAO, 2009).

i. Andisols

a) *Thaptic Hapludands (21)*

Estos suelos están desarrollados sobre Rocas metamórficas (Rocas metamórficas indiferenciadas), dentro de la geofoma denominada interfluvio de cimas estrechas, en pendientes fuertes (>40-70%).

Estos suelos ocupan una superficie aproximada de 13 ha que representa menos del 1% del área de estudio total. El perfil modal se identifica con el código CSp-ÑV_D3-81-0037.

Este perfil se puede consultar en la unidad edáfica N°19.

ii. Entisols

a) *Typic Udorthents (26)*

Estos suelos están desarrollados a partir de depósitos de ladera (coluvial) (Mezcla heterogénea de materiales finos y fragmentos angulares rocosos, con ausencia de estratificación y estructuras de ordenamiento interno), dentro de la geofoma denominada coluvión antiguo, en pendientes fuertes (>40-70%).

Las características morfológicas y físicas de este Subgrupo taxonómico presentan un perfil tipo Ap/Cr, superficial (15 cm) a esta profundidad se presenta, mucha grava gruesa, está bien drenado y es de escorrentía rápida. Muestra un epipedón ócrico (Ap) de 12 cm de espesor, color pardo-amarillento oscuro (10YR 3/4), textura franco-arenosa y estructura tipo bloques subangulares. Finalmente un horizonte (Cr) de 48 cm de espesor, color gris (10YR 5/1), textura limosa en campo y estructura tipo masiva.

Los resultados de laboratorio indican que son suelos de pH ligeramente ácido; con niveles altos de materia orgánica. La capacidad de intercambio catiónico es baja y la saturación de bases alta. La principal característica es no mostrar ningún desarrollo definido, además de estar en un régimen de humedad údico.

Se localizan en un régimen de humedad údico. El grado de humedad del suelo al momento de la descripción fue húmedo.

Estos suelos ocupan una superficie aproximada de 52 ha que representa menos del 1% del área de estudio total. El perfil modal se identifica con el código CSp-ÑV_D3-100-0035.

b) *Typic Udorthents (27)*

Estos suelos están desarrollados a partir de depósitos de ladera (coluvial) (Mezcla heterogénea de materiales finos y fragmentos angulares rocosos, con ausencia de estratificación y estructuras de ordenamiento interno), dentro de la geofoma denominada coluvión antiguo, en pendientes medias a fuertes (>25-40%).

Las características morfológicas y físicas de este Subgrupo taxonómico presentan un perfil tipo A/Cr1/Cr2, superficial (15 cm) a esta profundidad se presenta, dominantes piedras, bien drenado y de escorrentía normal. Muestra un epipedón ócrico (A) de 15 cm de espesor, color pardo-amarillento oscuro (10YR 3/4), textura franco-arenosa y estructura tipo bloques subangulares. Subyace un horizonte (Cr1) de 35 cm de espesor, color pardo (7.5YR 4/4), textura franca en campo y estructura tipo masiva. Finalmente un horizonte (Cr2) de 20 cm de espesor, y estructura tipo estructura rocosa.

Los resultados de laboratorio indican que son suelos de pH ligeramente ácido; con niveles altos de materia orgánica. La capacidad de intercambio catiónico es baja y la saturación de bases alta. La principal característica es no mostrar ningún desarrollo definido, además de estar en un régimen de humedad údico.

Se localizan en un régimen de humedad údico. El grado de humedad del suelo al momento de la descripción fue húmedo.

Estos suelos ocupan una superficie aproximada de 38 ha que representa menos del 1% del área de estudio total. El perfil modal se identifica con el código CSp-ÑV_D3-100-0034.

iii. Inceptisols

a) *Andic Eutrudepts* (22, 23, 24, 25)

Estos suelos están desarrollados sobre Rocas metamórficas (Rocas metamórficas indiferenciadas), dentro de las geoformas denominadas: vertiente rectilínea con fuerte disección, vertiente rectilínea, vertiente heterogénea con fuerte disección y vertiente abrupta con fuerte disección, en pendientes fuertes (>40-70%) y muy fuertes (>70-100%).

Las características morfológicas y físicas de este Subgrupo taxonómico presentan un perfil tipo Ap/Bw/C1/C2, poco profundo (35 cm), moderadamente drenado y de escorrentía rápida. Muestra un epipedón ócrico (Ap) de 15 cm de espesor, color pardo oscuro (7.5YR 3/4), textura franca y estructura tipo bloques subangulares, reacción al NaF ligera. Subyace un horizonte cámbico (Bw) de 20 cm de espesor, color pardo (7.5YR 5/4), presencia de muchos moteados de color rojo (2.5YR 5/8), textura franco-arcillosa y estructura tipo bloques subangulares, reacción al NaF ligera. Continúa un horizonte (C1) de 55 cm de espesor, color pardo-amarillento (10YR 5/4), presencia de moteados de abundancia pocos y color rojo (2.5YR 5/8), textura arcillo-limosa en campo y estructura tipo masiva con bloques subangulares, reacción al NaF ligera. Finalmente un horizonte (C2) de 30 cm de espesor, color pardo-grisáceo (10YR 5/2), textura arcillo-limosa en campo y estructura tipo masiva, reacción al NaF ligera.

Los resultados de laboratorio indican que son suelos de pH ligeramente ácido; con niveles altos de materia orgánica. La capacidad de intercambio catiónico es baja y la saturación de bases alta. La densidad aparente es menor a 1 g/cm³. La principal característica es la saturación de bases >60%, adicionalmente presenta una densidad aparente de menos de 1 g/cm³ y una reacción al NaF ligera o más alta.

Se localizan en un régimen de humedad údico. El grado de humedad del suelo al momento de la descripción fue húmedo.

Estos suelos ocupan una superficie aproximada de 5.801 ha que representa el 18,41% del área de estudio total. El perfil modal se identifica con el código CSp-ÑV_D3-100-0053.

En esta unidad edáfica existen inclusiones con características específicas que se detallan a continuación:

- *Typic Eutrudepts* CSp-ÑV_D3-81-0038

Las características morfológicas y físicas de este Subgrupo taxonómico presentan un perfil tipo Ap/Bw1/Bw2/Cg, moderadamente profundo (70 cm), bien drenado y de escorrentía rápida. Muestra un epipedón ócrico (Ap) de 10 cm de espesor, color pardo oscuro

(7.5YR 3/2), textura franco-arenosa y estructura tipo granular. Subyace un horizonte cámbico (Bw1) de 15 cm de espesor, color gris-verdoso (GLEY 1 5/5G_/1), textura franca y estructura tipo bloques angulares. Continúa un horizonte cámbico (Bw2) de 45 cm de espesor, color pardo-amarillento (10YR 5/6), textura franco-arcillo-arenosa en campo y estructura tipo bloques subangulares. Finalmente un horizonte (Cg) de 50 cm de espesor, color gris-verdoso (GLEY 1 5/10GY), textura arcillo-arenosa en campo y estructura tipo masiva.

Los resultados de laboratorio indican que son suelos de pH prácticamente neutro; con niveles bajos de materia orgánica. La capacidad de intercambio catiónico es baja y la saturación de bases alta. La principal característica es una alta saturación de bases >60.

Se localizan en un régimen de humedad údico. El grado de humedad del suelo al momento de la descripción fue saturado.

- Acrudoxic Hapludands CSp-ÑV_D3-94-0035

Las características morfológicas y físicas de este Subgrupo taxonómico presentan un perfil tipo Ap/Bw1/Bw2/2Ab/2Bw, profundo (150 cm), bien drenado y de escorrentía rápida. Muestra un epipedón mólico (Ap) de 26 cm de espesor, color gris muy oscuro (10YR 3/1), textura franco-arenosa y estructura tipo bloques subangulares con granular, reacción al NaF fuerte. Subyace un horizonte cámbico (Bw1) de 38 cm de espesor, color pardo-grisáceo oscuro (10YR 4/2), textura franca y estructura tipo bloques subangulares, reacción al NaF fuerte. Continúa un horizonte cámbico (Bw2) de 36 cm de espesor, color pardo-grisáceo muy oscuro (10YR 3/2), textura franca en campo y estructura tipo bloques subangulares. Continúa un horizonte (2Ab) de 42 cm de espesor, color negro (10YR 2/1), textura franco-limosa en campo y estructura tipo bloques subangulares con granular. Finalmente un horizonte cámbico (2Bw) de 8 cm de espesor, color negro (10YR 2/1), textura franca en campo y estructura tipo bloques subangulares.

Los resultados de laboratorio indican que son suelos de pH ligeramente ácido; con niveles altos de materia orgánica. La capacidad de intercambio catiónico es baja y la saturación de bases media. Tienen una densidad aparente menor a 0,9 g/cm³ y alta fijación de fosfato. La principal característica es que contienen menos de 2.0 cmol/kg de bases más aluminio en un horizonte de 30 cm o más.

Se localizan en un régimen de humedad údico. El grado de humedad del suelo al momento de la descripción fue húmedo.

- Typic Udorthents CSp-ÑV_D3-81-0035

Las características morfológicas y físicas de este Subgrupo taxonómico presentan un perfil tipo Ap/C1/C2, muy superficial (7 cm) a esta profundidad se presenta, dominantes piedras, bien drenado y de escorrentía rápida. Muestra un epipedón ócrico (Ap) de 7 cm de espesor, color pardo-grisáceo muy oscuro (10YR 3/2), textura franca y estructura tipo granular. Subyace un horizonte (C1) de 53 cm de espesor, color pardo-amarillento oscuro (10YR 4/4), textura franca en campo. Finalmente un horizonte (C2) de 40 cm de espesor, color pardo-amarillento oscuro (10YR 4/6), textura franca en campo.

Los resultados de laboratorio indican que son suelos de pH ligeramente ácido; con niveles altos de materia orgánica. La capacidad de intercambio catiónico es baja y la saturación de bases alta. La principal característica es no mostrar ningún desarrollo definido, además de estar en un régimen de humedad údico.

Se localizan en un régimen de humedad údico. El grado de humedad del suelo al momento de la descripción fue húmedo.

- Typic Udorthents CSp-ÑV_D3-81-0036

Las características morfológicas y físicas de este Subgrupo taxonómico presentan un perfil tipo Ap/C1/2C2/3Cr, poco profundo (30 cm) a esta profundidad se presenta, abundantes piedras, bien drenado y de escorrentía rápida. Muestra un epipedón ócrico (Ap) de 5 cm de espesor, color negro (10YR 2/1), textura franca y estructura tipo granular. Subyace un horizonte (C1) de 25 cm de espesor, color pardo-amarillento oscuro (10YR 4/4), textura franco-arcillo-arenosa en campo. Continúa un horizonte (2C2) de 30 cm de espesor, color gris-verdoso (GLE Y2 6/10BG), textura franco-arcillosa en campo. Finalmente un horizonte (3Cr) de 70 cm de espesor.

Los resultados de laboratorio indican que son suelos de pH ligeramente ácido; con niveles bajos de materia orgánica. La capacidad de intercambio catiónico es baja y la saturación de bases media. La principal característica es no mostrar ningún desarrollo definido, además de estar en un régimen de humedad údico.

Se localizan en un régimen de humedad údico. El grado de humedad del suelo al momento de la descripción fue saturado.

3.2.2.2. Relieves escarpados sobre rocas metamórficas, con parcial cobertura piroclástica (Cordillera Real)

Este contexto representa un área muy reducida del cantón, por lo que no se describe con detalle.

3.2.2.2.1. Suelos desarrollados sobre régimen de temperatura isomésico

El régimen de temperatura isomésico indica temperaturas de 10 a 13°C, entre los 50 y 100 cm de profundidad, durante todo el año (adaptado FAO, 2009).

i. Andisols

a) Alfic Hapludands (28)

Estos suelos están desarrollados sobre Rocas metamórficas (Rocas metamórficas indiferenciadas), dentro de la geofoma denominada vertiente rectilínea con fuerte disección, en pendientes fuertes (>40-70%).

Estos suelos ocupan una superficie aproximada de 0,006 ha que representa menos del 1% del área de estudio total. El perfil modal se identifica con el código CSp-ÑV_E2-97-0026.

Este perfil se puede consultar en la unidad edáfica N°7.

3.2.2.2. Suelos desarrollados sobre régimen de temperatura isotérmico

El régimen de temperatura isotérmico indica temperaturas de 13 a 21°C, entre los 50 y 100 cm de profundidad, durante todo el año (adaptado FAO, 2009).

i. Andisols

a) *Typic Hapludands (29)*

Estos suelos están desarrollados sobre Rocas metamórficas (Rocas metamórficas indiferenciadas), dentro de la geoforma denominada vertiente rectilínea con abruptos, en pendientes fuertes (>40-70%).

Estos suelos ocupan una superficie aproximada de 0,67 ha que representa menos del 1% del área de estudio total. El perfil modal se identifica con el código CSp-ÑV_E2-85-0009.

Este perfil se puede consultar en la unidad edáfica N°8.

3.2.2.3. Vertientes homogéneas sobre granitos y granodioritas, con cobertura piroclástica (Cordillera Real)

Este contexto se corresponde con el batolito de Amaluza (CODIGEM-BSG, 1994), afectado en superficie por una alterita arenosa, que es fácilmente movilizada por escorrentía superficial en las zonas carentes de cobertura vegetal densa. En el cantón Sevilla de Oro, la cobertura piroclástica está ausente.

De forma similar a otros contextos desarrollados sobre cuerpos intrusivos de ambas vertientes, se presenta con una disección homogénea, regular y densa, con una jerarquización uniforme de la red de drenaje y una corta distancia interfluvial, reflejo de rocas sin orientaciones preferentes y de su estructura isotrópica.

Este dominio se ubica en el norte del cantón; el cuerpo intrusivo se encuentra disectado por el río Paute y es de composición granodiorítica.

3.2.2.3.1. Suelos desarrollados sobre régimen de temperatura isotérmico

El régimen de temperatura isotérmico indica temperaturas de 13 a 21°C, entre los 50 y 100 cm de profundidad, durante todo el año (adaptado FAO, 2009).

i. Entisols

a) *Typic Udorthents (30, 31)*

Estos suelos están desarrollados sobre Rocas metamórficas (Rocas metamórficas indiferenciadas) y granodioritas dentro de las geoformas denominadas vertiente abrupta y vertiente rectilínea en pendientes muy fuertes (>70-100%).

Las características morfológicas y físicas de este Subgrupo taxonómico presentan un perfil tipo Ap/Cr, superficial (15 cm) a esta profundidad limitado por dominantes piedras, está bien drenado y es de escorrentía rápida. Muestra un epipedón ócrico (Ap) de 15 cm de espesor,

color pardo-amarillento (10YR 5/4), textura franco-limosa y estructura tipo bloques subangulares a granular. Finalmente un horizonte (Cr) de 65 cm de espesor.

Los resultados de laboratorio indican que son suelos de pH ligeramente ácido; con niveles medios de materia orgánica. La capacidad de intercambio catiónico es baja y la saturación de bases media. La principal característica es no mostrar ningún desarrollo definido, además de estar en un régimen de humedad údico.

Se localizan en un régimen de humedad údico. El grado de humedad del suelo al momento de la descripción fue húmedo.

Estos suelos ocupan una superficie aproximada de 0,54 ha que representa menos del 1% del área de estudio total. El perfil modal se identifica con el código CSp-ÑV_E2-86-0008.

3.2.3. Dominio fisiográfico: Vertientes y relieves de Cuencas Interandinas

Incluido dentro del estrecho corredor interandino, este dominio, fragmentado y discontinuo, incluye a las zonas más elevadas de dicho pasillo o depresión. Los relieves superiores del mismo llegan a contactar con el dominio de Cimas frías, en clara ruptura de pendiente con él. Los relieves inferiores, por su parte, enlazan con el otro dominio del corredor interandino, los Relieves de fondo de Cuencas Interandinas. La dirección meridiana, N-S, que presenta en la zona septentrional de la Sierra, pasa a direcciones NO-SE y NNE-SSO en la zona central. Hacia la parte meridional de la Sierra, la Cordillera Real queda como la única franja continua de relieve y el corredor interandino, muy desdibujado.

Este dominio es el de mayor extensión en el cantón, cubre el 58% del área total del estudio. Se ubica en todo el cantón, excepto por la margen oriental que corresponde a las Cimas Frías. Dentro del cantón, este dominio se divide en dos contextos: *Vertientes y relieves superiores de las cuencas interandinas, con parcial cobertura piroclástica (Sierras Central y Meridional)* y *Vertientes y relieves inferiores de las cuencas interandinas, sin cobertura piroclástica. Sierra Sur.*

Las vertientes y relieves superiores se ubican entre los 3.300 msnm y los 1.900 msnm, por otro lado las vertientes y relieves inferiores se emplazan entre los 3.100 msnm y los 2.200 msnm. La geología en ambos contextos se ve dominada por las rocas metamórficas. En las *Vertientes y relieves superiores de las cuencas interandinas, con parcial cobertura piroclástica (Sierra Central y Meridional)* se presenta además un cuerpo intrusivo granodiorítico.

3.2.3.1. Vertientes y relieves superiores de las cuencas interandinas, con parcial cobertura piroclástica (Sierra Central y Meridional)

Da lugar al conjunto más elevado que se puede diferenciar en las cuencas interandinas de, especialmente, la Sierra Central. Aparece en las partes altas del valle de Paute. Las máximas altitudes del contexto alcanzan los 3.300-3.100 msnm, con límites inferiores muy variables según las diferentes zonas, que llega a descender a 1.900 msnm.

Es el contexto de mayor extensión en el cantón, ocupa un área aproximada de 176 km² aproximadamente. Se encuentra ocupando casi toda la zona occidental y central del cantón.

Los modelados dominantes originan vertientes rectilíneas, con grado de disección variable y fuertes pendientes, además de interfluvios de cimas estrechas y coluviones antiguos. Especialmente en las vertientes aledañas al río Paute, el contexto se emplaza en rocas metamórficas indiferenciadas.

3.2.3.1.1. Suelos desarrollados sobre régimen de temperatura isomésico

El régimen de temperatura isomésico indica temperaturas de 10 a 13°C, entre los 50 y 100 cm de profundidad, durante todo el año (adaptado FAO, 2009).

i. Andisols

a) *Pachic Melanudands* (32)

Estos suelos están desarrollados sobre Rocas metamórficas (Rocas metamórficas indiferenciadas), dentro de la geoforma denominada Interfluvio de cimas estrechas, en pendientes fuertes (>40-70%).

Las características morfológicas y físicas de este Subgrupo taxonómico presentan un perfil tipo A/Bw1/Bw2/C, moderadamente profundo (52 cm), bien drenado y de escorrentía rápida. Muestra un epipedón melánico (A) de 52 cm de espesor, color negro (10YR 2/1), textura franco-arenosa y estructura tipo granular y bloques subangulares, reacción al NaF fuerte. Subyace un horizonte cámbico (Bw1) de 18 cm de espesor, color pardo-grisáceo muy oscuro (10YR 3/2), textura franca y estructura tipo bloques subangulares, reacción al NaF fuerte. Continúa un horizonte cámbico (Bw2) de 34 cm de espesor, color amarillo (10YR 7/6), textura franco-arcillo-limosa en campo y estructura tipo granular y bloques subangulares, reacción al NaF fuerte. Finalmente un horizonte (C) de 46 cm de espesor, color pardo-amarillento oscuro (10YR 4/6), reacción al NaF fuerte.

Los resultados de laboratorio indican que son suelos de pH ácido; con niveles altos de materia orgánica. La capacidad de intercambio catiónico es baja y la saturación de bases baja. Tienen una densidad aparente menor a 0,9 g/cm³ y alta fijación de fosfato. La principal característica es presentar un contenido de 6% o más de carbono orgánico y colores con value y chroma de 3 ó menos en una capa de 50 cm o más de espesor.

Se localizan en régimen de humedad údico. El grado de humedad del suelo al momento de la descripción fue húmedo.

Estos suelos ocupan una superficie aproximada de 137 ha que representa menos del 1% del área de estudio total. El perfil modal se identifica con el código CSp-ÑV_E2-86-0024.

b) *Typic Melanudands* (33, 35)

Estos suelos están desarrollados sobre Rocas metamórficas (Rocas metamórficas indiferenciadas), dentro de las geoformas denominadas interfluvio de cimas estrechas y vertiente abrupta con fuerte disección, en pendientes fuertes (>40-70%) y muy fuertes (>70-100%).

Estos suelos ocupan una superficie aproximada de 463 ha que representa el 1,47% del área de estudio total. El perfil modal se identifica con el código CSp-ÑV_C4-92-0006.

Este perfil se puede consultar en la unidad edáfica N°2.

c) *Acrudoxic Melanudands (34, 42)*

Estos suelos están desarrollados sobre Rocas metamórficas (Rocas metamórficas indiferenciadas), dentro de las geoformas denominadas: vertiente abrupta con fuerte disección y vertiente abrupta, en pendientes fuertes (>40-70%) y muy fuertes (>70-100%).

Las características morfológicas y físicas de este Subgrupo taxonómico presentan un perfil tipo Ap/Bw/2Ab/2Bw/3Ab, profundo (140 cm), bien drenado y de escorrentía rápida. Muestra un epipedón melánico (Ap) de 35 cm de espesor, color pardo muy oscuro (10YR 2/2), textura franca y estructura tipo granular, reacción al NaF fuerte. Subyace un horizonte cámbico (Bw) de 30 cm de espesor, color pardo (7.5YR 4/4), textura franco-limosa y estructura tipo bloques subangulares, reacción al NaF fuerte. Continúa un horizonte (2Ab) de 35 cm de espesor, color pardo fuerte (7.5YR 4/6), textura franco-arcillosa en campo y estructura tipo bloques subangulares, reacción al NaF media. Continúa un horizonte cámbico (2Bw) de 20 cm de espesor, color pardo-rojizo (5YR 4/4), textura franco-arcillosa en campo y estructura tipo bloques subangulares. Finalmente un horizonte (3Ab) de 20 cm de espesor, color pardo muy oscuro (10YR 2/2), textura franco-arcillosa en campo y estructura tipo bloques subangulares.

Los resultados de laboratorio indican que son suelos de pH ligeramente ácido; con niveles altos de materia orgánica. La capacidad de intercambio catiónico es media y la saturación de bases media. Tienen una densidad aparente menor a 0,9 g/cm³ y alta fijación de fosfato. La principal característica es el color, la profundidad y el contenido de carbono orgánico que caracteriza al epipedón melánico, adicionalmente contienen menos de 2 cmol/kg de bases más aluminio en un horizonte con más de 30 cm de espesor ubicado en los primeros 100 cm.

Se localizan en régimen de humedad údico. El grado de humedad del suelo al momento de la descripción fue húmedo.

Estos suelos ocupan una superficie aproximada de 388 ha que representa el 1,23% del área de estudio total. El perfil modal se identifica con el código CSp-ÑV_E2-83-0011.

d) *Typic Melanudands (36)*

Estos suelos están desarrollados sobre Rocas metamórficas (Rocas metamórficas indiferenciadas), dentro de la geoforma denominada vertiente abrupta con fuerte disección, en pendientes fuertes (>40-70%).

Las características morfológicas y físicas de este Subgrupo taxonómico presentan un perfil tipo A/Bw/C1/C2/C3, moderadamente profundo (67 cm), bien drenado y de escorrentía rápida. Muestra un epipedón melánico (A) de 35 cm de espesor, color negro (10YR 2/1), textura franca y estructura tipo bloques subangulares y aterronado, reacción al NaF media. Subyace un horizonte cámbico (Bw) de 32 cm de espesor, color pardo-amarillento oscuro (10YR 4/4), textura franco-arcillo-limosa y estructura tipo bloques subangulares, reacción al NaF media. Continúa un horizonte (C1) de 36 cm de espesor, color amarillo-oliva (2.5Y 6/6), textura franco-arcillo-arenosa en campo y estructura tipo masiva, reacción al NaF ligera. Continúa un horizonte (C2) de 37 cm de espesor, color amarillo-parduzco (10YR 6/6), textura franco-arcillo-arenosa en campo y estructura tipo masiva. Finalmente un horizonte (C3) de 10 cm de espesor, color amarillo-parduzco (10YR 6/6), textura areno-francosa en campo.

Los resultados de laboratorio indican que son suelos de pH medianamente ácido; con niveles altos de materia orgánica. La capacidad de intercambio catiónico es baja y la saturación de bases baja. Tienen una densidad aparente menor a 0,9 g/cm³ y alta fijación de fosfato. La principal característica es el color, la profundidad y el contenido de carbono orgánico que caracteriza al epipedón melánico.

Se localizan en un régimen de humedad údico. El grado de humedad del suelo al momento de la descripción fue levemente húmedo.

Estos suelos ocupan una superficie aproximada de 217 ha que representa menos del 1% del área de estudio total. El perfil modal se identifica con el código CSp-ÑV_E2-94-0020.

e) Typic Hapludands (37, 38, 40, 41)

Estos suelos están desarrollados sobre Rocas metamórficas (Rocas metamórficas indiferenciadas), dentro de las geoformas denominadas vertiente rectilínea con abruptos, vertiente rectilínea, vertiente heterogénea con fuerte disección y vertiente heterogénea, en pendientes fuertes (>40-70%).

Estos suelos ocupan una superficie aproximada de 856 ha que representa el 2,72% del área de estudio total. El perfil modal se identifica con el código CSp-ÑV_E2-85-0009.

Este perfil se puede consultar en la unidad edáfica N°8.

f) Acrudoxic Melanudands (45)

Estos suelos están desarrollados a partir de depósitos de ladera (coluvial) (Mezcla heterogénea de materiales finos y fragmentos angulares rocosos, con ausencia de estratificación y estructuras de ordenamiento interno), dentro de la geoforma denominada coluvión antiguo, en pendientes medias (>12-25%).

Las características morfológicas y físicas de este Subgrupo taxonómico presentan un perfil tipo Ap/A/Bw/Cr, moderadamente profundo (100 cm), bien drenado y de escorrentía normal. Muestra un epipedón melánico (Ap) de 30 cm de espesor, color negro (10YR 2/1), textura franco-arenosa y estructura tipo bloques subangulares, reacción al NaF fuerte. Subyace un epipedón melánico (A) de 45 cm de espesor, color negro (10YR 2/1), textura franco-arenosa y estructura tipo bloques angulares, reacción al NaF fuerte. Continúa un horizonte cámbico (Bw) de 25 cm de espesor, color pardo-amarillento (10YR 5/6), textura arcillo-limosa en campo y estructura tipo bloques subangulares. Finalmente un horizonte (Cr) de 40 cm de espesor, color pardo fuerte (7.5YR 5/8).

Los resultados de laboratorio indican que son suelos de pH medianamente ácido; con niveles altos de materia orgánica. La capacidad de intercambio catiónico es baja y la saturación de bases baja. Tienen una densidad aparente menor a 0,9 g/cm³ y alta fijación de fosfato. Las principales características son el color, la profundidad y el contenido de carbono orgánico que caracteriza al epipedón melánico, adicionalmente contienen menos de 2 cmol/kg de bases más aluminio en un horizonte con más de 30 cm de espesor ubicado en los primeros 100 cm.

Se localizan en un régimen de humedad údico y la velocidad de infiltración de esta unidad de suelos es moderadamente lenta (5 a 20 mm/h). El grado de humedad del suelo al momento de la descripción fue húmedo.

Estos suelos ocupan una superficie aproximada de 22 ha que representa menos del 1% del área de estudio total. El perfil modal se identifica con el código CSp-NV_C3-98-0042.

g) *Acrudoxic Melanudands (46)*

Estos suelos están desarrollados a partir de depósitos coluvio-aluviales (Limos, arcillas, arenas, gravas y bloques), dentro de la geoforma denominada coluvio-aluvial antiguo, en pendientes fuertes (>40-70%).

Las características morfológicas y físicas de este Subgrupo taxonómico presentan un perfil tipo A1/A2/Bw, profundo (140 cm), bien drenado y de escorrentía normal. Muestra un epipedón melánico (A1) de 25 cm de espesor, color negro (10YR 2/1), textura franco-arenosa y estructura tipo bloques subangulares y aterronado, reacción al NaF media. Subyace un epipedón melánico (A2) de 70 cm de espesor, color negro (10YR 2/1), textura franco-arenosa y estructura tipo bloques subangulares, reacción al NaF fuerte. Finalmente un horizonte cámbico (Bw) de 45 cm de espesor, color pardo muy oscuro (10YR 2/2), textura franco-limosa en campo y estructura tipo bloques subangulares.

Los resultados de laboratorio indican que son suelos de pH ligeramente ácido; con niveles altos de materia orgánica. La capacidad de intercambio catiónico es media y la saturación de bases baja. Tienen una densidad aparente menor a 0,9 g/cm³ y alta fijación de fósforo. Las principales características son el color, la profundidad y el contenido de carbono orgánico que caracteriza al epipedón melánico, adicionalmente contienen menos de 2 cmol/kg de bases más aluminio en un horizonte con más de 30 cm de espesor ubicado en los primeros 100 cm.

Se localizan en un régimen de humedad údico y la velocidad de infiltración de esta unidad de suelos es moderadamente lenta (5 a 20 mm/h). El grado de humedad del suelo al momento de la descripción fue saturado.

Estos suelos ocupan una superficie aproximada de 49 ha que representa menos del 1% del área de estudio total. El perfil modal se identifica con el código CSp-NV_E2-94-0011.

ii. Inceptisols

a) *Typic Dystrudepts (39)*

Estos suelos están desarrollados sobre Rocas metamórficas (Rocas metamórficas indiferenciadas), dentro de la geoforma denominada vertiente rectilínea, en pendientes fuertes (>40-70%).

Las características morfológicas y físicas de este Subgrupo taxonómico presentan un perfil tipo Ap/Bw, profundo (120 cm), bien drenado y de escorrentía normal. Muestra un epipedón ócrico (Ap) de 15 cm de espesor, color pardo-amarillento (10YR 5/8), textura franca y estructura tipo granular. Finalmente un horizonte cámbico (Bw) de 105 cm de espesor, color rojo (2.5YR 4/8), presencia de abundante moteados de color pardo-rojizo oscuro (2.5YR 3/4), textura arcillosa y estructura tipo bloques angulares.

Los resultados de laboratorio indican que son suelos de pH ligeramente ácido; con niveles bajos de materia orgánica. La capacidad de intercambio catiónico es media y la saturación de bases alta. La principal característica es la saturación de bases < 60%.

Se localizan en un régimen de humedad údico. El grado de humedad del suelo al momento de la descripción fue húmedo.

Estos suelos ocupan una superficie aproximada de 55 ha que representa menos del 1% del área de estudio total. El perfil modal se identifica con el código CSp-ÑV_E2-85-0008.

b) Andic Dystrudepts (43)

Estos suelos están desarrollados sobre Rocas metamórficas (Rocas metamórficas indiferenciadas), dentro de la geoforma denominada vertiente rectilínea con fuerte disección, en pendientes fuertes (>40-70%).

Las características morfológicas y físicas de este Subgrupo taxonómico presentan un perfil tipo Ap/Bw/Cr, moderadamente profundo (85 cm), bien drenado y de escorrentía rápida. Muestra un epipedón ócrico (Ap) de 35 cm de espesor, color pardo (10YR 4/3), textura franco-arcillosa y estructura tipo bloques angulares, reacción al NaF ligera. Subyace un horizonte cámbico (Bw) de 50 cm de espesor, color pardo muy oscuro (10YR 2/2), textura franco-arcillosa y estructura tipo bloques angulares, reacción al NaF ligera, presencia de revestimientos de arcilla, localizados en las caras del agregado y abundancia poca. Finalmente un horizonte (Cr) de 20 cm de espesor.

Los resultados de laboratorio indican que son suelos de pH ligeramente ácido; con niveles bajos de materia orgánica. La capacidad de intercambio catiónico es alta y la saturación de bases media. La densidad aparente es menor a 1 g/cm³. La principal característica es la saturación de bases < 60%, adicionalmente muestra una densidad aparente de menos de 1 g/cm³ y una reacción al NaF ligera o más alta.

Se localizan en un régimen de humedad údico. El grado de humedad del suelo al momento de la descripción fue húmedo.

Estos suelos ocupan una superficie aproximada de 382 ha que representa el 1,21% del área de estudio total. El perfil modal se identifica con el código CSp-ÑV_E2-95-0008.

c) Andic Eutrudepts (44)

Estos suelos están desarrollados sobre Rocas metamórficas (Rocas metamórficas indiferenciadas), dentro de la geoforma denominada vertiente rectilínea con fuerte disección, en pendientes fuertes (>40-70%).

Las características morfológicas y físicas de este Subgrupo taxonómico presentan un perfil tipo Ap/Bw/BC, moderadamente profundo (100 cm), moderadamente drenado y de escorrentía normal. Muestra un epipedón ócrico (Ap) de 40 cm de espesor, color pardo-grisáceo oscuro (10YR 4/2), presencia de moteados de abundancia pocos y color pardo-rojizo (5YR 4/4), textura franco-arenosa y estructura tipo bloques subangulares y angulares, reacción al NaF ligera. Subyace un horizonte cámbico (Bw) de 30 cm de espesor, color pardo-grisáceo muy oscuro (10YR 3/2), presencia de moteados de abundancia pocos y color pardo fuerte (7.5YR 5/6), textura franco-arenosa y estructura tipo bloques subangulares, reacción al NaF ligera. Finalmente un horizonte cámbico (BC) de 30 cm de espesor, color

gris-verdoso oscuro (GLEY 1 4/10GY), presencia de moteados de abundancia común y color pardo fuerte (7.5YR 5/6), textura franco-arcillosa en campo y estructura tipo bloques subangulares.

Los resultados de laboratorio indican que son suelos de pH medianamente ácido; con niveles altos de materia orgánica. La capacidad de intercambio catiónico es baja y la saturación de bases baja. La densidad aparente es menor a 1 g/cm³. La principal característica es la saturación de bases >60%, adicionalmente presenta una densidad aparente de menos de 1 g/cm³ y una reacción al NaF ligera o más alta.

Se localizan en un régimen de humedad údico. El grado de humedad del suelo al momento de la descripción fue húmedo.

Estos suelos ocupan una superficie aproximada de 118 ha que representa menos del 1% del área de estudio total. El perfil modal se identifica con el código CSp-ÑV_E4-96-0064.

d) *Humic Dystrudepts (47)*

Estos suelos están desarrollados a partir de depósitos coluvio-aluviales (Limos, arcillas, arenas, gravas y bloques), dentro de la geoforma denominada coluvio-aluvial antiguo, en pendientes fuertes (>40-70%).

Las características morfológicas y físicas de este Subgrupo taxonómico presentan un perfil tipo Ap/C, poco profundo (40 cm) a esta profundidad se presenta dominantes gravas gruesas, bien drenado y de escorrentía normal. Muestra un epipedón úmbrico (Ap) de 40 cm de espesor, color negro (10YR 2/1), textura franco-arenosa y estructura tipo granular. Finalmente un horizonte (C) de 20 cm de espesor, color pardo-rojizo (5YR 5/4), textura arena media en campo y estructura tipo grano simple.

Los resultados de laboratorio indican que son suelos de pH ligeramente ácido; con niveles altos de materia orgánica. La capacidad de intercambio catiónico es media y la saturación de bases baja. La principal característica es la saturación de bases < 60%, adicionalmente presentan un epipedón úmbrico.

Se localizan en un régimen de humedad údico. El grado de humedad del suelo al momento de la descripción fue levemente húmedo.

Estos suelos ocupan una superficie aproximada de 58 ha que representa menos del 1% del área de estudio total. El perfil modal se identifica con el código CSp-NVI_B3-97-0018.

3.2.3.1.2. Suelos desarrollados sobre régimen de temperatura isotérmico

El régimen de temperatura isotérmico indica temperaturas de 13 a 21°C, entre los 50 y 100 cm de profundidad, durante todo el año (adaptado FAO, 2009).

i. Alfisols

a) *Andic Hapludalfs (57, 68, 70)*

Estos suelos están desarrollados sobre Rocas metamórficas (Rocas metamórficas indiferenciadas), a partir de depósitos de ladera (derrumbe) (Mezcla heterogénea de materiales finos y fragmentos angulares rocosos de muy diverso tamaño) y a partir de

depósitos de ladera (coluvial) (Mezcla heterogénea de materiales finos y fragmentos angulares rocosos, con ausencia de estratificación y estructuras de ordenamiento interno), dentro de las geoformas denominadas: vertiente heterogénea con fuerte disección, depósitos de deslizamiento, masa deslizada y coluvión antiguo, en pendientes medias a fuertes (>25-40%) y fuertes (>40-70%).

Las características morfológicas y físicas de este Subgrupo taxonómico presentan un perfil tipo Ap1/Ap2/Bt/2Ab/2Bw1/2Bw2, profundo (140 cm), bien drenado y de escorrentía rápida. Muestra un epipedón úmbrico (Ap1) de 15 cm de espesor, color pardo muy oscuro (7.5YR2.5/2), textura franco-arenosa y estructura tipo granular, reacción al NaF ligera. Subyace un epipedón úmbrico (Ap2) de 30 cm de espesor, color pardo muy oscuro (7.5YR 2.5/3), textura franca y estructura tipo bloques subangulares, reacción al NaF ligera. Continúa un horizonte argílico (Bt) de 25 cm de espesor, color pardo (7.5YR 4/4), textura franco-arcillosa y estructura tipo bloques subangulares, reacción al NaF ligera, presencia de revestimientos de arcilla, localizados en caras del agregado y de abundancia abundante. Continúa un epipedón úmbrico (2Ab) de 22 cm de espesor, color pardo oscuro (7.5YR 3/3), textura franco-arcillosa en campo y estructura tipo bloques subangulares, reacción al NaF ligera. Continúa un horizonte cámbico (2Bw1) de 23 cm de espesor, color pardo fuerte (7.5YR 5/6), textura franco-arenosa en campo y estructura tipo bloques subangulares, reacción al NaF ligera, presencia de revestimientos de arcilla, localizados en las caras del agregado y abundancia común. Finalmente un horizonte cámbico (2Bw2) de 25 cm de espesor, color pardo fuerte (7.5YR 4/6), textura franca en campo y estructura tipo bloques subangulares, reacción al NaF ligera, presencia de revestimientos de arcilla, localizados en las caras del agregado y abundancia común.

Los resultados de laboratorio indican que son suelos de pH prácticamente neutro; con niveles altos de materia orgánica. La capacidad de intercambio catiónico es baja y la saturación de bases alta. La densidad aparente es menor a 1 g/cm³. Las principales características son la presencia de un horizonte diagnóstico iluvial de arcillas silicatadas denominado argílico y saturación de bases >35%, adicionalmente presenta una densidad aparente de menos de 1 g/cm³ y una reacción al NaF ligera o más alta.

Se localizan en régimen de humedad údico. El grado de humedad del suelo al momento de la descripción fue húmedo.

Estos suelos ocupan una superficie aproximada de 788 ha que representa el 2,50% del área de estudio total. El perfil modal se identifica con el código CSp-ÑV_E2-97-0019.

ii. Andisols

a) *Typic Melanudands (49)*

Estos suelos están desarrollados sobre Rocas metamórficas (Rocas metamórficas indiferenciadas), dentro de la geoforma denominada interfluvio de cimas estrechas, en pendientes fuertes (>40-70%).

Las características morfológicas y físicas de este Subgrupo taxonómico presentan un perfil tipo Ap/Bw/2C, moderadamente profundo (70 cm), bien drenado y de escorrentía rápida. Muestra un epipedón melánico (Ap) de 35 cm de espesor, color negro (10YR 2/1), textura franca y estructura tipo granular y bloques subangulares, reacción al NaF media. Subyace un horizonte cámbico (Bw) de 35 cm de espesor, color pardo oscuro (10YR 3/3), textura franca y estructura tipo bloques subangulares, reacción al NaF media. Finalmente un

horizonte (2C) de 70 cm de espesor, color rojo-amarillento (5YR 5/8), textura franco-arcillo-limosa en campo y estructura tipo masiva.

Los resultados de laboratorio indican que son suelos de pH medianamente ácido; con niveles altos de materia orgánica. La capacidad de intercambio catiónico es media y la saturación de bases baja. Tienen una densidad aparente menor a 0,9 g/cm³ y alta fijación de fósforo. Las principales características son el color, la profundidad y el contenido de carbono orgánico que caracteriza al epipedón melánico.

Se localizan en un régimen de humedad údico. El grado de humedad del suelo al momento de fue húmedo.

Estos suelos ocupan una superficie aproximada de 18 ha que representa menos del 1% del área de estudio total. El perfil modal se identifica con el código CSp-ÑV_E2-92-0012.

b) Alic Hapludands (50)

Estos suelos están desarrollados sobre Rocas metamórficas (Rocas metamórficas indiferenciadas), dentro de la geoforma denominada morfología abollada, en pendientes fuertes (>40-70%).

Las características morfológicas y físicas de este Subgrupo taxonómico presentan un perfil tipo A1/A2/BC, superficial (15 cm) a esta profundidad presenta toxicidad alta por aluminio o acidez libre, está bien drenado y es de escorrentía rápida. Muestra un epipedón úmbrico (A1) de 15 cm de espesor, color gris muy oscuro (10YR 3/1), textura franco-arenosa y estructura tipo granular y bloques subangulares, reacción al NaF media. Subyace un epipedón úmbrico (A2) de 31 cm de espesor, color pardo oscuro (10YR 3/3), textura franco-arenosa y estructura tipo bloques subangulares, reacción al NaF fuerte. Finalmente un horizonte (BC) de 64 cm de espesor, color amarillo-parduzco (10YR 6/8), textura franca en campo y estructura tipo masiva y desmenuzable, reacción al NaF fuerte.

Los resultados de laboratorio indican que son suelos de pH ácido; con niveles altos de materia orgánica. La capacidad de intercambio catiónico es media y la saturación de bases baja. Tienen una densidad aparente menor a 0,9 g/cm³ y alta fijación de fósforo. La principal característica es contener más de 2 cmol/kg de Al en un horizonte con más de 10 cm de espesor en los primeros 100 cm de profundidad.

Se localizan en un régimen de humedad údico. El grado de humedad del suelo al momento de la descripción fue húmedo.

Estos suelos ocupan una superficie aproximada de 274 ha que representa menos del 1% del área de estudio total. El perfil modal se identifica con el código CSp-ÑV_E2-85-0011.

c) Typic Melanudands (53, 55)

Estos suelos están desarrollados sobre Rocas metamórficas (Rocas metamórficas indiferenciadas), dentro de la geoforma denominada vertiente abrupta con fuerte disección, en pendientes fuertes (>40-70%) y muy fuertes (>70-100%).

Estos suelos ocupan una superficie aproximada de 3.746 ha que representa el 11,88% del área de estudio total. El perfil modal se identifica con el código CSp-ÑV_E2-94-0020.

Este perfil se puede consultar en la unidad edáfica N°36.

d) Typic Fulvudands (56)

Estos suelos están desarrollados sobre Rocas metamórficas (Rocas metamórficas indiferenciadas), dentro de la geoforma denominada vertiente heterogénea, en pendientes fuertes (>40-70%).

Las características morfológicas y físicas de este Subgrupo taxonómico presentan un perfil tipo Ap/A/Bw1/Bw2, profundo (130 cm), bien drenado y de escorrentía rápida. Muestra un epipedón úmbrico (Ap) de 32 cm de espesor, color negro (10YR 2/1), textura franco-limosa y estructura tipo granular, reacción al NaF fuerte. Subyace un epipedón úmbrico (A) de 20 cm de espesor, color gris muy oscuro (10YR 3/1), textura franca y estructura tipo bloques subangulares, reacción al NaF fuerte. Continúa un horizonte cámbico (Bw1) de 43 cm de espesor, color pardo (10YR 4/3), textura franca en campo y estructura tipo bloques subangulares, reacción al NaF media. Finalmente un horizonte cámbico (Bw2) de 35 cm de espesor, color pardo-amarillento (10YR 5/6), textura franca en campo y estructura tipo bloques subangulares, reacción al NaF ligera.

Los resultados de laboratorio indican que son suelos de pH ligeramente ácido; con niveles altos de materia orgánica. La capacidad de intercambio catiónico es media y la saturación de bases baja. Tienen una densidad aparente menor a 0,9 g/cm³ y alta fijación de fósforo. La principal característica es que en el perfil modal se identifica un horizonte de espesor, profundidad y contenido de carbono orgánico que caracteriza al epipedón melánico.

Se localizan en un régimen de humedad údico. El grado de humedad del suelo al momento de la descripción fue húmedo.

Estos suelos ocupan una superficie aproximada de 4.641 ha que representa el 14,72% del área de estudio total. El perfil modal se identifica con el código CSp-ÑV_E2-85-0010.

e) Typic Hapludands (60)

Estos suelos están desarrollados sobre Rocas metamórficas (Rocas metamórficas indiferenciadas), dentro de la geoforma denominada vertiente rectilínea con abruptos, en pendientes fuertes (>40-70%).

Estos suelos ocupan una superficie aproximada de 156 ha que representa menos del 1% del área de estudio total. El perfil modal se identifica con el código CSp-ÑV_E2-85-0009.

Este perfil se puede consultar en la unidad edáfica N°8.

f) Typic Hapludands (62)

Estos suelos están desarrollados sobre Rocas metamórficas (Rocas metamórficas indiferenciadas), dentro de la geoforma denominada vertiente rectilínea con fuerte disección, en pendientes muy fuertes (>70-100%).

Las características morfológicas y físicas de este Subgrupo taxonómico presentan un perfil tipo Ap/Bw/2Ab/2Bw, profundo (140 cm), bien drenado y de escorrentía normal. Muestra un epipedón úmbrico (Ap) de 30 cm de espesor, color pardo muy oscuro (10YR 2/2), textura franco-arenosa y estructura tipo bloques subangulares, reacción al NaF fuerte. Subyace un horizonte cámbico (Bw) de 40 cm de espesor, color pardo oscuro (7.5YR 3/4), textura areno-

francosa y estructura tipo bloques subangulares, reacción al NaF fuerte. Continúa un horizonte (2Ab) de 40 cm de espesor, color pardo muy oscuro (10YR 2/2), textura franca en campo y estructura tipo bloques subangulares, reacción al NaF fuerte. Finalmente un horizonte cámbico (2Bw) de 30 cm de espesor, color pardo (7.5YR 4/3), textura franco-limosa en campo y estructura tipo bloques subangulares.

Los resultados de laboratorio indican que son suelos de pH ligeramente ácido; con niveles altos de materia orgánica. La capacidad de intercambio catiónico es baja y la saturación de bases media. Tienen una densidad aparente menor a 0,9 g/cm³ y alta fijación de fosfato, siendo esta su principal característica.

Se localizan en un régimen de humedad údico. El grado de humedad del suelo al momento de la descripción fue húmedo.

Estos suelos ocupan una superficie aproximada de 107 ha que representa menos del 1% del área de estudio total. El perfil modal se identifica con el código CSp-ÑV_C4-83-0020.

g) Typic Melanudands (67)

Estos suelos están desarrollados a partir de depósitos de ladera (derrumbe) (Mezcla heterogénea de materiales finos y fragmentos angulares rocosos de muy diverso tamaño), dentro de la geoforma denominada depósitos de deslizamiento, masa deslizada, en pendientes medias a fuertes (>25-40%).

Las características morfológicas y físicas de este Subgrupo taxonómico presentan un perfil tipo Ap/A/2C, moderadamente profundo (80 cm), bien drenado y de escorrentía normal. Muestra un epipedón melánico (Ap) de 30 cm de espesor, color negro (10YR 2/1), textura franco-arenosa y estructura tipo granular y bloques subangulares, reacción al NaF fuerte. Subyace un epipedón melánico (A) de 50 cm de espesor, color negro (10YR 2/1), textura franco-arcillo-arenosa y estructura tipo bloques subangulares, reacción al NaF fuerte. Finalmente un horizonte (2C) de 40 cm de espesor, color pardo-amarillento (10YR 5/6), textura arcillo-arenosa en campo y estructura tipo masiva, reacción al NaF ligera.

Los resultados de laboratorio indican que son suelos de pH prácticamente neutro; con niveles altos de materia orgánica. La capacidad de intercambio catiónico es baja y la saturación de bases alta. Tienen una densidad aparente menor a 0,9 g/cm³ y alta fijación de fosfato. Las principales características son el color, la profundidad y el contenido de carbono orgánico que caracteriza al epipedón melánico.

Se localizan en un régimen de humedad údico y la velocidad de infiltración de esta unidad de suelos es moderadamente lenta (5 a 20 mm/h). El grado de humedad del suelo al momento de la descripción fue húmedo.

Estos suelos ocupan una superficie aproximada de 231 ha que representa menos del 1% del área de estudio total. El perfil modal se identifica con el código CSp-ÑV_E2-92-0019.

iii. Entisols

a) Typic Udorthents (51, 52)

Estos suelos están desarrollados sobre Rocas metamórficas (Rocas metamórficas indiferenciadas), dentro de la geoforma denominada vertiente abrupta, en pendientes fuertes (>40-70%) y muy fuertes (>70-100%).

Estos suelos ocupan una superficie aproximada de 400 ha que representa el 1,27% del área de estudio total. El perfil modal se identifica con el código CSp-ÑV_E2-86-0008.

Este perfil se puede consultar en la unidad edáfica N°30.

b) Typic Udorthents (64)

Estos suelos están desarrollados sobre Rocas metamórficas (Rocas metamórficas indiferenciadas), dentro de la geoforma denominada vertiente rectilínea con fuerte disección, en pendientes fuertes (>40-70%).

Las características morfológicas y físicas de este Subgrupo taxonómico presentan un perfil tipo Ap/Cr, superficial (15 cm) a esta profundidad se presenta dominantes grava media, bien drenado y de escorrentía rápida. Muestra un epipedón ócrico (Ap) de 15 cm de espesor, color pardo (10YR 4/3), textura franco-arenosa y estructura tipo granular. Finalmente un horizonte (Cr) de 90 cm de espesor.

Los resultados de laboratorio indican que son suelos de pH ligeramente ácido; con niveles altos de materia orgánica. La capacidad de intercambio catiónico es alta y la saturación de bases baja. La principal característica es no mostrar ningún desarrollo pedogenético.

Se localizan en un régimen de humedad údico. El grado de humedad del suelo al momento de la descripción fue húmedo.

Estos suelos ocupan una superficie aproximada de 925 ha que representa el 2,94% del área de estudio total. El perfil modal se identifica con el código CSp-ÑV_C4-95-0006.

iv. Inceptisols

a) Andic Dystrudepts (48)

Estos suelos están desarrollados sobre Rocas metamórficas (Rocas metamórficas indiferenciadas), dentro de la geoforma denominada interfluvio de cimas estrechas, en pendientes fuertes (>40-70%).

Las características morfológicas y físicas de este Subgrupo taxonómico presentan un perfil tipo Ap/A/Bw1/Bw2, poco profundo (22 cm) a esta profundidad presenta toxicidad alta por aluminio o acidez libre, está bien drenado y es de escorrentía rápida. Muestra un epipedón úmbrico (Ap) de 22 cm de espesor, color gris muy oscuro (10YR 3/1), textura franco-arenosa y estructura tipo granular, reacción al NaF ligera. Subyace un epipedón úmbrico (A) de 23 cm de espesor, color pardo oscuro (10YR 3/3), textura franco-arenosa y estructura tipo granular, reacción al NaF ligera. Continúa un horizonte cámbico (Bw1) de 30 cm de espesor, color pardo oscuro (10YR 3/3), textura franca en campo y estructura tipo bloques angulares. Finalmente un horizonte cámbico (Bw2) de 75 cm de espesor, color pardo-amarillento oscuro (10YR 4/6), textura franco-arcillosa en campo y estructura tipo bloques subangulares, reacción al NaF ligera.

Los resultados de laboratorio indican que son suelos de pH ácido; con niveles altos de materia orgánica. La capacidad de intercambio catiónico es media y la saturación de bases baja. La densidad aparente es menor a 1 g/cm³. La principal característica es la saturación de bases < 60%, adicionalmente muestran una densidad aparente de menos de 1 g/cm³ y una reacción al NaF ligera o más alta.

Se localizan en un régimen de humedad údico. El grado de humedad del suelo al momento de la descripción fue saturado.

Estos suelos ocupan una superficie aproximada de 261 ha que representa menos del 1% del área de estudio total. El perfil modal se identifica con el código CSp-ÑV_C4-85-0007.

b) Humic Dystrudepts (54)

Estos suelos están desarrollados sobre las Rocas metamórficas (Rocas metamórficas indiferenciadas), dentro de la geoforma denominada vertiente abrupta con fuerte disección, en pendientes fuertes (>40-70%).

Estos suelos ocupan una superficie aproximada de 664 ha que representa el 2,11% del área de estudio total. El perfil modal se identifica con el código CSp-ÑV_E2-94-0019.

Este perfil se puede consultar en la unidad edáfica N°15.

c) Typic Dystrudepts (58)

Estos suelos están desarrollados sobre Rocas metamórficas (Rocas metamórficas indiferenciadas), dentro de la geoforma denominada vertiente rectilínea, en pendientes fuertes (>40-70%).

Estos suelos ocupan una superficie aproximada de 312 ha que representa el 1% del área de estudio total. El perfil modal se identifica con el código CSp-ÑV_E2-85-0008.

Este perfil se puede consultar en la unidad edáfica N°39.

d) Oxic Dystrudepts (59)

Estos suelos están desarrollados sobre Rocas metamórficas (Rocas metamórficas indiferenciadas), dentro de la geoforma denominada vertiente rectilínea, en pendientes medias a fuertes (>25-40%).

Las características morfológicas y físicas de este Subgrupo taxonómico presentan un perfil tipo Ap/Bw1/Bw2, superficial (15 cm) a esta profundidad presenta toxicidad alta por aluminio o acidez libre, es moderadamente drenado y de escorrentía rápida. Muestra un epipedón ócrico (Ap) de 15 cm de espesor, color pardo-amarillento (10YR 5/4), presencia de moteados de abundancia pocos y color pardo-grisáceo oscuro (10YR 4/2), textura franca y estructura tipo bloques subangulares a granular. Subyace un horizonte cámbico (Bw1) de 67 cm de espesor, color rojo (2.5YR 5/6), textura arcillo-limosa y estructura tipo bloques subangulares a granular. Finalmente un horizonte cámbico (Bw2) de 43 cm de espesor, color rojo-amarillento (5YR 5/6), textura arcillo-limosa en campo y estructura tipo bloques subangulares a granular.

Los resultados de laboratorio indican que son suelos de pH ácido; con niveles altos de materia orgánica. La capacidad de intercambio catiónico es baja y la saturación de bases alta. La principal característica es la saturación de bases < 60%, adicionalmente poseen 50% o más del volumen del suelo entre 25 y 100 cm con una CIC de menos de 24 cmol/kg.

Se localizan en un régimen de humedad údico. El grado de humedad del suelo al momento de la descripción fue húmedo.

Estos suelos ocupan una superficie aproximada de 1.047 ha que representa el 3,32% del área de estudio total. El perfil modal se identifica con el código CSp-ÑV_E2-86-0009.

e) Andic Eutrudepts (61)

Estos suelos están desarrollados sobre Rocas metamórficas (Rocas metamórficas indiferenciadas), dentro de la geoforma denominada vertiente rectilínea con abruptos, en pendientes fuertes (>40-70%).

Las características morfológicas y físicas de este Subgrupo taxonómico presentan un perfil tipo Ap/Bg, poco profundo (48 cm), a esta profundidad presenta abundantes piedras, es moderadamente drenado y de escorrentía rápida. Muestra un epipedón ócrico (Ap) de 48 cm de espesor, color pardo (10YR 4/3), presencia de moteados poco abundantes y color rojo-amarillento (5YR 4/6), textura franca y estructura tipo granular y bloques subangulares, reacción al NaF ligera. Finalmente un horizonte cámbico (Bg) de 82 cm de espesor, color pardo oscuro (10YR 3/3), presencia de moteados de abundancia común y color gris-verdoso (GLEY 1 5/10Y), textura franco-limosa y estructura tipo granular y bloques subangulares, reacción al NaF ligera.

Los resultados de laboratorio indican que son suelos de pH medianamente ácido; con niveles medios de materia orgánica. La capacidad de intercambio catiónico es baja y la saturación de bases alta. La densidad aparente es menor a 1 g/cm³. La principal característica es la saturación de bases >60%, adicionalmente presenta una densidad aparente de menos de 1 g/cm³ y una reacción al NaF ligera o más alta.

Se localizan en un régimen de humedad údico. El grado de humedad del suelo al momento de la descripción fue saturado.

Estos suelos ocupan una superficie aproximada de 551 ha que representa el 1,75% del área de estudio total. El perfil modal se identifica con el código CSp-ÑV_E2-86-0007.

f) Typic Dystrudepts (63)

Estos suelos están desarrollados sobre Rocas metamórficas (Rocas metamórficas indiferenciadas), dentro de la geoforma denominada vertiente rectilínea con fuerte disección, en pendientes fuertes (>40-70%).

Las características morfológicas y físicas de este Subgrupo taxonómico presentan un perfil tipo Ap/Bw/C, muy superficial (10 cm), a esta profundidad presenta toxicidad alta por aluminio o acidez libre, bien drenado y de escorrentía rápida. Muestra un epipedón ócrico (Ap) de 10 cm de espesor, color pardo-grisáceo muy oscuro (10YR 3/2), textura franco-limosa y estructura tipo granular. Subyace un horizonte cámbico (Bw) de 30 cm de espesor, color pardo-amarillento oscuro (10YR 4/4), textura franco-limosa y estructura tipo bloques subangulares. Finalmente un horizonte (C) de 30 cm de espesor, color amarillo-parduzco (10YR 6/6), textura arcillo-arenosa en campo y estructura tipo masiva.

Los resultados de laboratorio indican que son suelos de pH medianamente ácido; con niveles medios de materia orgánica. La capacidad de intercambio catiónico es media y la saturación de bases baja. La principal característica es la saturación de bases < 60%.

Se localizan en un régimen de humedad údico. El grado de humedad del suelo al momento de la descripción fue húmedo.

Estos suelos ocupan una superficie aproximada de 179 ha que representa menos del 1% del área de estudio total. El perfil modal se identifica con el código CSp-ÑV_E2-92-0010.

g) Humic Dystrudepts (65)

Estos suelos están desarrollados sobre Granodiorita, dentro de la geoforma denominada vertiente abrupta con fuerte disección, en pendientes muy fuertes (>70-100%).

Las características morfológicas y físicas de este Subgrupo taxonómico presentan un perfil tipo A1/Bw1/Bw2, profundo (110 cm), bien drenado y de escorrentía rápida. Muestra un epipedón úmbrico (A1) de 30 cm de espesor, color pardo-grisáceo muy oscuro (10YR 3/2), presencia de muchos moteados de color rojo-amarillento (5YR 4/6), textura franco-arenosa y estructura tipo bloques subangulares. Subyace un horizonte cámbico (Bw1) de 32 cm de espesor, color pardo-grisáceo oscuro (10YR 4/2), presencia de muchos moteados de color rojo-amarillento (5YR 4/6), textura franco-arcillo-arenosa y estructura tipo bloques subangulares. Finalmente un horizonte cámbico (Bw2) de 48 cm de espesor, color pardo-amarillento oscuro (10YR 4/6), textura franco-arcillo-arenosa en campo y estructura tipo bloques subangulares.

Los resultados de laboratorio indican que son suelos de pH ligeramente ácido; con niveles altos de materia orgánica. La capacidad de intercambio catiónico es alta y la saturación de bases baja. La principal característica es la saturación de bases < 60%, adicionalmente presentan un epipedón úmbrico.

Se localizan en un régimen de humedad údico. El grado de humedad del suelo al momento de la descripción fue húmedo.

Estos suelos ocupan una superficie aproximada de 1.422 ha que representa el 4,51% del área de estudio total. El perfil modal se identifica con el código CSp-ÑV_C4-94-0007.

h) Humic Eutrudepts (66)

Estos suelos están desarrollados a partir de depósitos de ladera (derrumbe) (Mezcla heterogénea de materiales finos y fragmentos angulares rocosos de muy diverso tamaño), dentro de la geoforma denominada depósitos de deslizamiento, masa deslizada, en pendientes fuertes (>40-70%).

Las características morfológicas y físicas de este Subgrupo taxonómico presentan un perfil tipo Ap/Bw1/Bw2/2Ab/2Bw3, poco profundo (25 cm) a esta profundidad limitados por, toxicidad por aluminio y acidez libre, bien drenado y de escorrentía normal. Muestra un epipedón mólico (Ap) de 25 cm de espesor, color pardo oscuro (10YR 3/3), textura arcillosa y estructura tipo bloques angulares. Subyace un horizonte cámbico (Bw1) de 45 cm de espesor, color pardo oscuro (10YR 3/3), presencia de moteados de abundancia común y color amarillo-parduzco (10YR 6/8), textura franco-arcillosa y estructura tipo bloques angulares (de forma de cuña). Continúa un horizonte cámbico (Bw2) de 25 cm de espesor, color pardo-grisáceo muy oscuro (10YR 3/2), textura arcillo-limosa y estructura tipo bloques subangulares. Continúa un horizonte (2Ab) de 30 cm de espesor, color negro (10YR 2/1), textura franca y estructura tipo bloques subangulares. Finalmente un horizonte cámbico

(2Bw3) de 13 cm de espesor, color pardo (10YR 5/3), textura arcillo-limosa en campo y estructura tipo bloques subangulares.

Los resultados de laboratorio indican que son suelos de pH medianamente ácido; con niveles medios de materia orgánica. La capacidad de intercambio catiónico es media y la saturación de bases alta. La principal característica es la saturación de bases >60%, adicionalmente presentan un epipedón mólico.

Se localizan en un régimen de humedad údico y la velocidad de infiltración de esta unidad de suelos es moderadamente lenta (5 a 20 mm/h). El grado de humedad del suelo al momento de la descripción fue húmedo.

Estos suelos ocupan una superficie aproximada de 210 ha que representa menos del 1% del área de estudio total. El perfil modal se identifica con el código CSp-ÑV_E3-87-0004.

i) Dystric Eutrudepts (69)

Estos suelos están desarrollados a partir de depósitos de ladera (coluvial) (Mezcla heterogénea de materiales finos y fragmentos angulares rocosos, con ausencia de estratificación y estructuras de ordenamiento interno), dentro de la geoforma denominada coluvión antiguo, en pendientes medias a fuertes (>25-40%).

Las características morfológicas y físicas de este Subgrupo taxonómico presentan un perfil tipo Ap/AB/Bw/2C, moderadamente profundo (60 cm), bien drenado y de escorrentía rápida. Muestra un epipedón ócrico (Ap) de 30 cm de espesor, color pardo (10YR 4/3), textura franca y estructura tipo granular y bloques subangulares. Subyace un horizonte (AB) de 15 cm de espesor, color pardo oscuro (10YR 3/3), textura franca y estructura tipo masiva con bloques subangulares. Continúa un horizonte cámbico (Bw) de 15 cm de espesor, color pardo-amarillento oscuro (10YR 4/4), textura franco-arcillosa en campo y estructura tipo masiva con bloques subangulares. Finalmente un horizonte (2C) de 70 cm de espesor.

Los resultados de laboratorio indican que son suelos de pH medianamente ácido; con niveles bajos de materia orgánica. La capacidad de intercambio catiónico es alta y la saturación de bases alta. La principal característica es la saturación de bases >60%, adicionalmente no presenta carbonatos libres entre la superficie y una profundidad de 100 cm.

Se localizan en un régimen de humedad údico. El grado de humedad del suelo al momento de la descripción fue húmedo.

Estos suelos ocupan una superficie aproximada de 169 ha que representa menos del 1% del área de estudio total. El perfil modal se identifica con el código CSp-ÑV_E2-92-0013.

3.2.3.2. Vertientes y relieves inferiores de las Cuencas Interandinas, con parcial cobertura piroclástica (Sierra Sur)

Este contexto representa la continuación, bajo condiciones climáticas más secas, de las vertientes superiores (contexto *Vertientes y relieves superiores de cuencas interandinas, con parcial cobertura piroclástica, Sierra Central y Meridional*), con características morfológicas similares, siendo sus principales diferencias las derivadas de los procesos morfodinámicos



actuales, de carácter muy activo en algunos sectores (intenso abarrancamiento superficial, pequeños conos de deyección en la desembocadura de las incisiones, generación de conos rocosos al pie de escarpes pronunciados, etc.).

A diferencia del contexto *Vertientes y relieves superiores de cuencas interandinas, con parcial cobertura piroclástica, Sierra Central y Meridional* este contexto tiene una menor representación dentro del cantón. Ocupa un área de 7 km² aproximadamente. Se emplaza en extremo suroccidental del cantón.

Son frecuentes las vertientes rectilíneas con fuerte disección, en las que se manifiestan intensos procesos erosivos actuales. También son comunes los depósitos de deslizamiento, masa deslizada y las morfologías abolladas.

3.2.3.2.1. Suelos desarrollados sobre régimen de temperatura isotérmico

El régimen de temperatura isotérmico indica temperaturas de 13 a 21°C, entre los 50 y 100 cm de profundidad, durante todo el año (adaptado FAO, 2009).

i. Andisols

a) Alfíc Hapludands (71)

Estos suelos están desarrollados sobre Rocas metamórficas (Rocas metamórficas indiferenciadas), dentro de la geofoma denominada morfología abollada, en pendientes fuertes (>40-70%).

Las características morfológicas y físicas de este Subgrupo taxonómico presentan un perfil tipo Ap1/Ap2/Bt1/Bt2, moderadamente profundo (80 cm), bien drenado y de escorrentía rápida. Muestra un epipedón úmbrico (Ap1) de 10 cm de espesor, color negro (5YR2.5/1), textura franco-limosa y estructura tipo granular. Subyace un epipedón úmbrico (Ap2) de 30 cm de espesor, color pardo-rojizo oscuro (5YR 2.5/2), textura franco-arenosa y estructura tipo granular, reacción al NaF media. Continúa un horizonte argílico (Bt1) de 40 cm de espesor, color pardo (7.5YR 4/4), textura franco-limosa y estructura tipo bloques subangulares, presencia de revestimientos de arcilla, localizados en caras del agregado y de abundancia abundante. Finalmente un horizonte argílico (Bt2) de 50 cm de espesor, color rojo-amarillento (5YR 5/8), textura arcillosa en campo y estructura tipo prismática, presencia de revestimientos de arcilla, localizados en las caras del agregado y abundancia común.

Los resultados de laboratorio indican que son suelos de pH medianamente ácido; con niveles altos de materia orgánica. La capacidad de intercambio catiónico es alta y la saturación de bases baja. Tienen una densidad aparente menor a 0,9 g/cm³ y alta fijación de fosfato. Las principales características son presentar un horizonte argílico o kándico cuyo límite superior se ubica por encima de los 125 cm y la saturación de bases en los primeros 50 cm mayor a 35%.

Se localizan en un régimen de humedad údico. El grado de humedad del suelo al momento de la descripción fue húmedo.

Estos suelos ocupan una superficie aproximada de 271 ha que representa menos del 1% del área de estudio total. El perfil modal se identifica con el código CSp-ÑV_E2-97-0016.

ii. Inceptisols

a) *Humic Dystrudepts* (72)

Estos suelos están desarrollados sobre Rocas metamórficas (Rocas metamórficas indiferenciadas), dentro de la geoforma denominada vertiente rectilínea con fuerte disección, en pendientes fuertes (>40-70%).

Las características morfológicas y físicas de este Subgrupo taxonómico presentan un perfil tipo Ap/Bw1/Bw2, profundo (145 cm), bien drenado y de escorrentía rápida. Muestra un epipedón úmbrico (Ap) de 19 cm de espesor, color pardo-grisáceo muy oscuro (10YR 3/2), textura arcillosa y estructura tipo bloques subangulares. Subyace un horizonte cámbico (Bw1) de 38 cm de espesor, color rojo-amarillento (5YR 4/6), textura arcillosa y estructura tipo bloques subangulares y desmenuzable. Finalmente un horizonte cámbico (Bw2) de 88 cm de espesor, color rojo-amarillento (5YR 5/8), textura arcillosa en campo y estructura tipo bloques subangulares.

Los resultados de laboratorio indican que son suelos de pH ligeramente ácido; con niveles altos de materia orgánica. La capacidad de intercambio catiónico es alta y la saturación de bases baja. La principal característica es la saturación de bases < 60%, adicionalmente presentan un epipedón mólico o úmbrico.

Se localizan en un régimen de humedad údico. El grado de humedad del suelo al momento de la descripción fue levemente húmedo.

Estos suelos ocupan una superficie aproximada de 386 ha que representa el 1,22% del área de estudio total. El perfil modal se identifica con el código CSp-ÑV_E2-94-0009.

En esta unidad edáfica existe una inclusión con características específicas que se detallan a continuación:

- Oxyaquic Argjudolls CSp-ÑV_E2-83-0008

Las características morfológicas y físicas de este Subgrupo taxonómico presentan un perfil tipo Ap/Btg1/Btg2, profundo (105 cm), moderadamente drenado y de escorrentía rápida. Muestra un epipedón mólico (Ap) de 30 cm de espesor, color pardo oscuro (10YR 3/3), presencia de muchos moteados de color pardo-amarillento oscuro (10YR 4/4), textura franca y estructura tipo bloques subangulares. Subyace un horizonte argílico (Btg1) de 30 cm de espesor, color pardo-grisáceo oscuro (2.5Y 4/2), presencia de moteados de abundancia común y color pardo (7.5YR 4/3), textura franca y estructura tipo bloques subangulares, presencia de revestimientos de arcilla, localizados en las caras del agregado verticales y de abundancia mucha. Finalmente un horizonte argílico (Btg2) de 45 cm de espesor, color pardo-grisáceo oscuro (2.5Y 4/2), presencia de muchos moteados de color pardo (7.5YR 4/3), textura franco-arcillosa en campo y estructura tipo bloques subangulares, presencia de revestimientos de arcilla, localizados en las caras del agregado verticales y abundancia común.

Los resultados de laboratorio indican que son suelos de pH ligeramente ácido; con niveles bajos de materia orgánica. La capacidad de intercambio catiónico es media y la saturación de bases alta. La principal característica es la presencia en el perfil de un epipedón mólico y un horizonte diagnóstico iluvial de arcillas silicatadas denominado argílico, adicionalmente muestra moteados estagnos.

Se localizan en régimen de humedad údico. El grado de humedad del suelo al momento de la descripción fue húmedo

iii. Alfisols

a) *Mollic Hapludalfs (73)*

Estos suelos están desarrollados a partir de depósitos de ladera (derrumbe) (Mezcla heterogénea de materiales finos y fragmentos angulares rocosos de muy diverso tamaño), dentro de la geoforma denominada depósitos de deslizamiento, masa deslizada, en pendientes fuertes (>40-70%).

Las características morfológicas y físicas de este Subgrupo taxonómico presentan un perfil tipo A/2Ab/2Bt1/2Bt2/C, poco profundo (25 cm), a esta profundidad presenta toxicidad alta por aluminio o acidez libre, es bien drenado y de escorrentía rápida. Muestra un epipedón úmbrico (A) de 25 cm de espesor, color pardo-grisáceo muy oscuro (10YR 3/2), textura franca y estructura tipo granular. Subyace un epipedón úmbrico (2Ab) de 20 cm de espesor, color negro (10YR 2/1), textura franco-limosa y estructura tipo granular. Continúa un horizonte argílico (2Bt1) de 20 cm de espesor, color pardo-grisáceo oscuro (10YR 4/2), textura franco-arcillosa y estructura tipo bloques subangulares, presencia de revestimientos de arcilla, localizados en las caras del agregado y de abundancia abundante. Continúa un horizonte argílico (2Bt2) de 30 cm de espesor, color pardo-amarillento (10YR 5/4), textura arcillosa en campo y estructura tipo prismática, presencia de revestimientos de arcilla, localizados en las caras del agregado y de abundancia mucha. Finalmente un horizonte (C) de 25 cm de espesor, color rojo-amarillento (5YR 5/8), de textura franco-limosa en campo y estructura tipo masiva.

Los resultados de laboratorio indican que son suelos de pH ácido; con niveles altos de materia orgánica. La capacidad de intercambio catiónico es alta y la saturación de bases baja. La principal característica es la presencia de un horizonte diagnóstico iluvial de arcillas silicatadas denominado argílico y una saturación de bases >35%, adicionalmente tienen un epipedón mólico, o los 18 cm superiores después de mezclados reúnen los requerimientos de color del epipedón mólico.

Se localizan en un régimen de humedad údico. El grado de humedad del suelo al momento de la descripción fue húmedo.

Estos suelos ocupan una superficie aproximada de 21 ha que representa menos del 1% del área de estudio total. El perfil modal se identifica con el código CSp-ÑV_E2-97-0015.

iv. Entisols

a) *Oxyaquic Udorthents (74)*

Estos suelos están desarrollados a partir de depósitos de ladera (derrumbe) (Mezcla heterogénea de materiales finos y fragmentos angulares rocosos de tamaño muy diverso), dentro de la geoforma denominada depósitos de deslizamiento, masa deslizada, en pendientes medias a fuertes (>25-40%).

Las características morfológicas y físicas de este Subgrupo taxonómico presentan un perfil tipo AB/Cg, poco profundo (35 cm), a esta profundidad presenta abundantes cantos, es moderadamente drenado y de escorrentía normal. Muestra un epipedón ócrico (AB) de 35cm de espesor, color amarillo-rojizo (5YR 6/8), presencia de muchos moteados de color



rosado (7.5YR 8/3), textura franco-arenosa y estructura tipo bloques subangulares. Finalmente un horizonte (Cg) de 95 cm de espesor, color gris-verdoso (GLEY 1 6/5G/1), presencia de moteados de abundancia común y color pardo-rojizo oscuro (5YR 3/3), textura franca en campo y estructura tipo masiva.

Los resultados de laboratorio indican que son suelos de pH ligeramente ácido; con niveles bajos de materia orgánica. La capacidad de intercambio catiónico es alta y la saturación de bases baja. La principal característica es no mostrar ningún desarrollo definido pedogenético, adicionalmente presentan saturación con agua dentro de los 100 cm por más de 20 días consecutivos y/o 30 días acumulativos.

Se localizan en un régimen de humedad údico. El grado de humedad del suelo al momento de la descripción fue saturado.

Estos suelos ocupan una superficie aproximada de 15 ha que representa menos del 1% del área de estudio total. El perfil modal se identifica con el código CSp-ÑV_E2-94-0008.

3.2.4. Dominio fisiográfico: Medio aluvial de Sierra

El dominio incluye las diferentes formas fluviales de la red hidrográfica actual y sus depósitos asociados en la región Sierra.

Se consideran pertenecientes a este dominio, con carácter general, los valles fluviales-llanuras de inundación y sistemas de terrazas asociados. Las formas fluviales de incisión (barrancos, valles en V, gargantas) y ciertas formas poligénicas ligadas directamente al drenaje (coluvio-aluviales) se incluyen dentro del contexto morfológico en que se emplacen, salvo que manifiesten continuidad con el resto del sistema fluvial y atraviesen más de un contexto morfológico.

En el cantón Sevilla de Oro este dominio está representado principalmente por los sistemas fluviales de los ríos Paute y Collay, y algunos sistemas secundarios representados por los ríos: Chalacay, Honda y Chorro Blanco, entre otros. En este dominio la represa de Paute, que corresponde a una superficie intervenida, es la geoforma de mayor incidencia.

3.2.4.1. Medio aluvial de Sierra

Este contexto es coincidente con el dominio fisiográfico del mismo nombre, cuyas características generales se han descrito en el apartado anterior.

En principio en este contexto no se han descrito recubrimientos de cobertura piroclástica, pero en aquellas unidades donde se han encontrado Andisols es lógica su existencia.

3.2.4.1.1. Suelos desarrollados sobre régimen de temperatura isomésico

El régimen de temperatura isomésico indica temperaturas de 10 a 13°C, entre los 50 y 100 cm de profundidad, durante todo el año (adaptado FAO, 2009).

i. Andisols

a) *Typic Melanudands (75)*

Estos suelos están desarrollados a partir de depósitos coluvio-aluviales (Limos, arcillas, arenas, gravas y bloques), dentro de la geoforma denominada vertiente coluvio-aluvial antiguo, en pendientes medias (>12-25%).

Las características morfológicas y físicas de este Subgrupo taxonómico presentan un perfil tipo Ap/Bw/C, moderadamente profundo (90 cm), bien drenado y de escorrentía rápida. Muestra un epipedón melánico (Ap) de 35 cm de espesor, color negro (10YR 2/1), textura franca y estructura tipo granular, reacción al NaF fuerte. Subyace un horizonte cámbico (Bw) de 55 cm de espesor, color pardo-amarillento oscuro (10YR 3/4), textura franco-arenosa y estructura tipo prismática subangular, reacción al NaF ligera. Finalmente un horizonte (C) de 60 cm de espesor, color pardo-amarillento oscuro (10YR 4/6), textura franco-arcillo-limosa en campo y estructura tipo masiva, reacción al NaF ligera.

Los resultados de laboratorio indican que son suelos de pH ligeramente ácido; con niveles altos de materia orgánica. La capacidad de intercambio catiónico es alta y la saturación de bases alta. Tienen una densidad aparente menor a 0,9 g/cm³ y alta fijación de fósforo. Las principales características son el color, la profundidad y el contenido de carbono orgánico que caracteriza al epipedón melánico.

Se localizan en un régimen de humedad údico y la velocidad de infiltración de esta unidad de suelos es muy lenta (< 1,5 mm/h). El grado de humedad del suelo al momento de la descripción fue húmedo.

Estos suelos ocupan una superficie aproximada de 8 ha que representa menos del 1% del área de estudio total. El perfil modal se identifica con el código CSp-ÑV_C4-95-0002.

3.2.4.1.2. Suelos desarrollados sobre régimen de temperatura isotérmico

El régimen de temperatura isotérmico indica temperaturas de 13 a 21°C, entre los 50 y 100 cm de profundidad, durante todo el año (adaptado FAO, 2009).

i. Mollisols

a) *Andic Hapludolls (76)*

Estos suelos están desarrollados a partir de depósitos coluvio-aluviales (Limos, arcillas, arenas, gravas y bloques), dentro de la geoforma denominada coluvio-aluvial antiguo, en pendientes medias (>12-25%).

Las características morfológicas y físicas de este Subgrupo taxonómico presentan un perfil tipo Ap/2A/2Bw, profundo (150 cm), bien drenado y de escorrentía normal. Muestra un epipedón mólico (Ap) de 70 cm de espesor, color pardo-grisáceo muy oscuro (10YR 3/2), textura franco-arcillosa y estructura tipo granular y bloques subangulares, reacción al NaF ligera. Subyace un epipedón úmbrico (2A) de 40 cm de espesor, color pardo muy oscuro (10YR 2/2), presencia de moteados de abundancia pocos y color rojo claro (2.5YR 6/8), textura arcillo-arenosa en campo y estructura tipo granular y bloques subangulares, reacción al NaF ligera. Finalmente un horizonte cámbico (2Bw) de 40 cm de espesor, color pardo-

amarillento (10YR 5/6), textura arcillo-limosa en campo y estructura tipo bloques subangulares, reacción al NaF ligera.

Los resultados de laboratorio indican que son suelos de pH ligeramente ácido; con niveles medios de materia orgánica. La capacidad de intercambio catiónico es baja y la saturación de bases alta. La densidad aparente es menor a 1 g/cm^3 . La principal característica es la presencia en el perfil de un epipedón mólico, adicionalmente presenta una densidad aparente de menos de 1 g/cm^3 y una reacción al NaF ligera o más alta.

Se localizan en régimen de humedad údico y la velocidad de infiltración de esta unidad de suelos es moderadamente lenta (5 a 20 mm/h). El grado de humedad del suelo al momento de la descripción fue húmedo.

Estos suelos ocupan una superficie aproximada de 94 ha que representa menos del 1% del área de estudio total. El perfil modal se identifica con el código CSp-ÑV_C4-86-0005.

3.3. Resumen de resultados

El cantón Sevilla de Oro ocupa 31.517 ha, coincidiendo con el total de superficie intervenida para el presente estudio (Figura 3.1), y en él aparecen representados cuatro dominios fisiográficos: Cimas frías de las Cordilleras Occidental y Real, Vertientes externas de la Cordillera Real, Vertientes y relieves de Cuencas Interandinas y Medio aluvial de Sierra.

El dominio fisiográfico Cimas frías de las Cordilleras Occidental y Real se localiza en la parte oriental, a lo largo del límite del cantón. El régimen de temperatura es siempre isomésico y el de humedad údico, donde dominan claramente los Andisols, con muy escasa presencia de Inceptisols.

En el cantón se describe también la presencia del dominio fisiográfico Vertientes externas de la Cordillera Real, que ocupa la parte nororiental, con régimen de humedad údico y con regímenes de temperatura isomésico e isotérmico. Los suelos descritos con mayor frecuencia son los Inceptisols, y en mucho menor porcentaje Andisols y Entisols.

El dominio fisiográfico con mayor representación superficial es el denominado Vertientes y relieves de Cuencas Interandinas, que se distribuye a lo largo de toda la parte occidental del cantón, con régimen de humedad údico y regímenes de temperatura isomésico e isotérmico. Se han descrito sobre todo suelos de los órdenes Andisols e Inceptisols, junto con Entisols y Alfisols.

El dominio fisiográfico Medio aluvial de Sierra ocupa una superficie menor del cantón y se distribuye a lo largo de las cuencas fluviales que recorren las vertientes y relieves de las Cuencas Interandinas. Dentro de este dominio el régimen de humedad es údico y el de temperatura isotérmico, con menor presencia de isomésico. Los suelos descritos son en su mayoría Mollisols, en régimen de temperatura isotérmico, acompañados de Andisols en régimen isomésico.

En líneas generales, tal como se muestra en el Gráfico 3.1 y Cuadro 3.2, puede decirse que en el cantón Sevilla de Oro predominan los suelos del orden Andisols con 14.096 ha (44,72%), seguidos por el orden Inceptisols con 11.645 ha (36,95%), Entisols con 1.431 ha (4,54%), Alfisols con 810 ha (2,57%), Mollisols con 94 ha (0,30%). Por su parte, las Tierras

misceláneas suman un total de 3.024 ha (9,59%) y en tanto que las No aplicable reportan 418 ha (1,33%).

Figura 3.3. Ubicación de los diferentes órdenes de suelos en el cantón Sevilla de Oro.

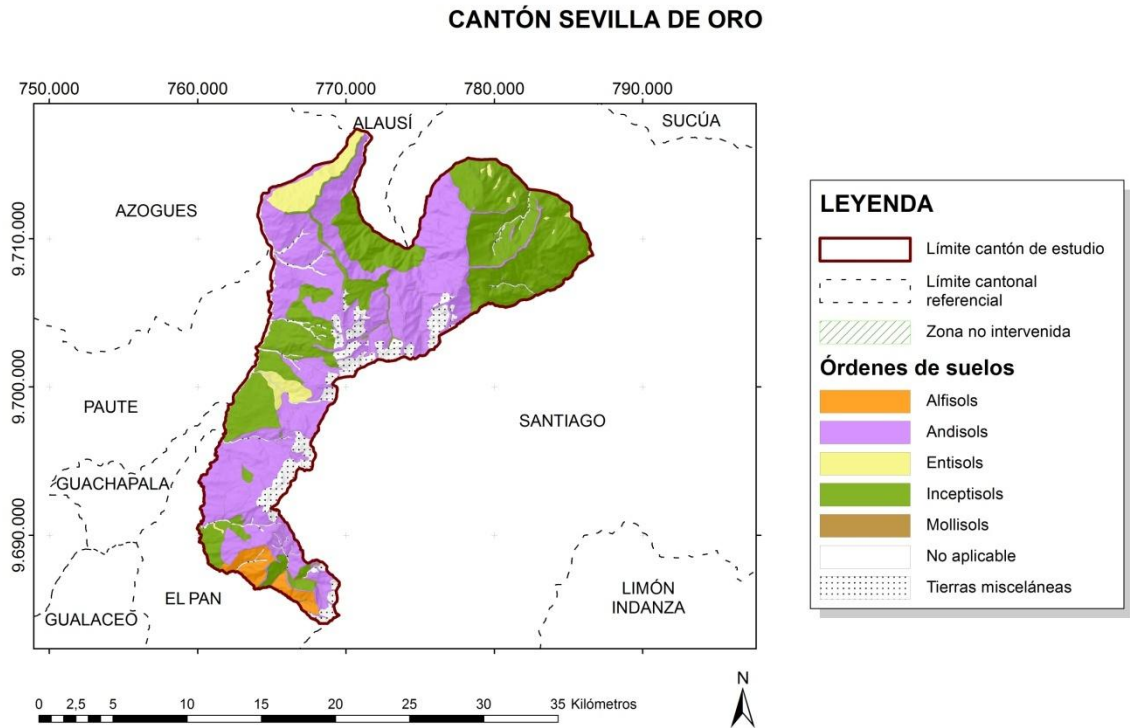

Fuente: Consorcio Tracasa-Nipsa, 2015.

Gráfico 3.1 Representación de la distribución porcentual de los órdenes de suelos en el cantón Sevilla de Oro

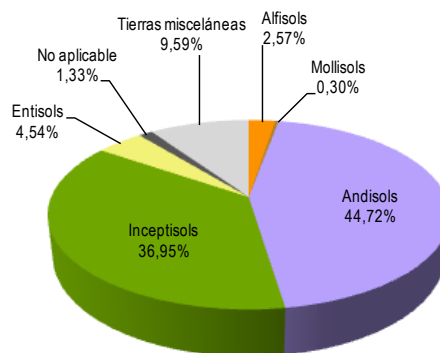

Fuente: Consorcio Tracasa-Nipsa, 2015.

Cuadro 3.2. Órdenes de suelos en el cantón Sevilla de Oro.

Orden de Suelo (SSS-USDA, 2006)	Superficie aproximada	
	ha	%*
Andisols	14.096	44,72
Inceptisols	11.645	36,95
Entisols	1.431	4,54
Alfisols	810	2,57
Mollisols	94	0,30
Tierras misceláneas ¹	3.024	9,59
No aplicable ²	418	1,33
Total	31.517	100

* Porcentaje calculado respecto a la superficie total del área de estudio.

²No aplicable: masas de agua (lagunas, ríos, cauces y meandros, terrazas bajas, pantanos, etc.)

¹Tierras misceláneas: eriales y geoformas excluidas (valles en V, barrancos...).

Fuente: Consorcio Tracasa-Nipsa, 2015.

3.3.1. Andisols

Son suelos relativamente jóvenes de origen volcánico (ceniza, vidrio, piedra pómez, lava u otros) y caracterizados por presentar materiales de fácil alteración, dominados por aluminosilicatos que forman materiales como alófana, imogolita o complejos metal-humus. Las características distintivas son la densidad aparente menor a 0,9 g/cm³, retención de fósforo de 85% o más y otras, dentro de al menos los 60 cm superiores del suelo.

Los subgrupos correspondientes al orden Andisols encontrados en el cantón pertenecen a un suborden y tres grandes grupos como se muestra en el Cuadro 3.3.

Cuadro 3.3 Diferentes subgrupos encontrados dentro del orden Andisols en el cantón Sevilla de Oro.

Orden	Suborden	Gran Grupo	Subgrupo	ha	%*
Andisols	Udands	Fulvudands	Typic Fulvudands	4.641	14,73
			Pachic Fulvudands	473	1,50
		Hapludands	Typic Hapludands	1.375	4,36
			Alfic Hapludands	964	3,06
			Alic Hapludands	274	0,87
			Thaptic Hapludands	250	0,79
		Melanudands	Typic Melanudands	5.284	16,76
			Acrudoxic Melanudands	637	2,02
			Pachic Melanudands	197	0,63
		Total			

* Porcentaje calculado respecto a la superficie total del área de estudio.

Fuente: Consorcio Tracasa-Nipsa, 2015.

Representan aproximadamente un 44,72% del área total de estudio y se extienden a lo largo del cantón ocupando el mayor territorio del mismo, se encuentran en los dominios

fisiográficos Cimas frías de las Cordilleras Occidental y Real, bajo el contexto morfológico Paisajes glaciares y Paisajes de páramo con modelado periglacial y huellas glaciares poco marcadas así también en el dominio: Vertientes externas de la Cordillera Real, que contiene a los contextos morfológicos Relieves escarpados sobre rocas metamórficas, con cobertura piroclástica (Cordillera Real) y Relieves escarpados sobre rocas metamórficas, con parcial cobertura piroclástica (Cordillera Real), en el dominio fisiográfico Vertientes y relieves de Cuencas Interandinas, con los contextos morfológicos Vertientes y relieves superiores de las Cuencas Interandinas, con parcial cobertura piroclástica (Sierra Central y Meridional) y Vertientes y relieves inferiores de las Cuencas Interandinas, con parcial cobertura piroclástica (Sierra Sur) y finalmente el dominio Medio aluvial de Sierra en el contexto morfológico del mismo nombre.

Este orden de suelo se encuentra en las siguientes geoformas: interfluvio de cimas estrechas, vertiente de valle glaciar, vertiente heterogénea, vertiente rectilínea con abruptos, fondo de valle glaciar, depósito glaciar modelado por acción fluvial, vertiente heterogénea, vertiente abrupta con fuerte disección, vertiente rectilínea con fuerte disección, vertiente abrupta, vertiente abrupta con fuerte disección, vertiente rectilínea, coluvión antiguo, coluvio-aluvial antiguo, morfología abollada, depósitos de deslizamiento, y masa deslizada.

Las características generales de los grandes grupos se describen a continuación:

3.3.1.1. Fulvudands

Los suelos de este gran grupo se ubican en un clima frío correspondiente al régimen de humedad del suelo údico en cuyo perfil modal se identifica un horizonte de espesor, profundidad y contenido de carbono orgánico que caracteriza al epipedón melánico.

3.3.1.2. Hapludands

Los suelos de este gran grupo se ubican en un régimen de humedad del suelo údico, presentan una densidad aparente menor a 0.9 g/cm^3 y alta retención de fósforo.

3.3.1.3. Melanudands

Los suelos de este gran grupo se ubican en un clima frío correspondiente al régimen de humedad del suelo údico en cuyo perfil se identifica un horizonte superficial de color muy oscuro potente y alto contenido de carbono orgánico denominado melánico.

3.3.2. Inceptisols

Corresponde a suelos jóvenes con un incipiente desarrollo del perfil, que presentan ya sea un epipedón úmbrico o un horizonte cámbico.

Los subgrupos correspondientes al orden Inceptisols encontrados en el cantón pertenecen a dos subórdenes y dos grandes grupos como se muestra en el Cuadro 3.4.

Cuadro 3.4 Diferentes subgrupos encontrados dentro del orden Inceptisols en el cantón Sevilla de Oro.

Orden	Suborden	Gran Grupo	Subgrupo	ha	%*
Inceptisols	Udepts	Dystrudepts	Andic Dystrudepts	665	2,11
			Humic Dystrudepts	2.538	8,05
			Oxic Dystrudepts	1.047	3,32
			Typic Dystrudepts	546	1,73
		Eutrudepts	Andic Eutrudepts	6.470	20,53
			Dystric Eutrudepts	169	0,54
			Humic Eutrudepts	210	0,67
Total				11.645	36,95

* Porcentaje calculado respecto a la superficie total del área de estudio.

Fuente: Consorcio Tracasa-Nipsa, 2015.

Representan aproximadamente un 36,95% del área total del estudio y se distribuye en su mayor parte al nor-orienté del cantón con pequeñas zonas en la parte central y sur, en el dominio fisiográfico Cimas frías de las Cordilleras Occidental y Real, que contiene a los contextos morfológicos Paisajes glaciares y Paisajes de páramo con modelado periglacial y huellas glaciares poco marcadas, así también en el dominio fisiográfico Vertientes externas de la Cordillera Real en el contexto morfológico Relieves escarpados sobre rocas metamórficas, con cobertura piroclástica (Cordillera Real), y finalmente el dominio fisiográfico Vertientes y relieves de Cuencas Interandinas que contiene los contextos morfológicos Vertientes y relieves superiores de las Cuencas Interandinas, con parcial cobertura piroclástica (Sierra Central y Meridional) y Vertientes y relieves inferiores de las Cuencas Interandinas, con parcial cobertura piroclástica (Sierra Sur).

Este orden se encuentra en las siguientes geformas: valle glaciar colgado, morrenas, depósito glaciar modelado por acción fluvial, fondo de valle glaciar, vertiente abrupta con fuerte disección, vertiente rectilínea, vertiente heterogénea con fuerte disección, vertiente rectilínea con fuerte disección, coluvio-aluvial antiguo, interfluvio de cimas estrechas, vertiente rectilínea con abruptos, depósitos de deslizamiento, masa deslizada y coluvión antiguo.

Las características generales de los grandes grupos se describen a continuación:

3.3.2.1. Dystrudepts

Este gran grupo del orden de los Inceptisols se ubica en el régimen de humedad del suelo údico una de las características principales de estos suelos es el nivel bajo de saturación de bases (menos del 60%).

3.3.2.2. Eutrudepts

Este gran grupo del orden de los Inceptisols se ubica en el régimen de humedad del suelo údico una de las características principales de estos suelos es el nivel alto de saturación de bases (mayor del 60%).

3.3.3. Entisols

Son suelos jóvenes con poco o ningún desarrollo de los horizontes del suelo, es decir no incluyen horizontes de diagnóstico o no cumplen con las características requeridas.

Los subgrupos correspondientes al orden Entisols encontrados en el cantón pertenecen a un suborden y un gran grupo como se muestra en el Cuadro 3.5.

Cuadro 3.5. Diferentes subgrupos encontrados dentro del orden Entisols en el cantón Sevilla de Oro.

Orden	Suborden	Gran Grupo	Subgrupo	ha	%*
Entisols	Orthents	Udorthents	Typic Udorthents	1.416	4,49
			Oxyaquic Udorthents	15	0,05
Total				1.431	4,54

* Porcentaje calculado respecto a la superficie total del área de estudio.

Fuente: Consorcio Tracasa-Nipsa, 2015.

Representan aproximadamente un 4,54% del área total del estudio y se ubican en el centro y en el extremo nor-occidental del cantón, en el dominio fisiográfico Vertientes externas de la Cordillera Real que contiene los contextos morfológicos: Relieves escarpados sobre rocas metamórficas, con cobertura piroclástica (Cordillera Real) y Vertientes homogéneas sobre granitos y granodioritas, con cobertura piroclástica (Cordillera Real), así también en el dominio fisiográfico Vertientes y relieves de Cuencas Interandinas en los contextos morfológicos Vertientes y relieves superiores de las Cuencas Interandinas, con parcial cobertura piroclástica (Sierra Central y Meridional) y Vertientes y relieves inferiores de las Cuencas Interandinas, con parcial cobertura piroclástica. Sierra Sur.

Este orden de suelo se encuentra en las siguientes geoformas: coluvión antiguo, vertiente rectilínea, vertiente abrupta, vertiente rectilínea con fuerte disección, depósitos de deslizamiento y masa deslizada.

Las características generales de este gran grupo se describen a continuación:

3.3.3.1. Udorthents

Gran grupo del orden de los Entisols ubicado en régimen de humedad del suelo údico.

3.3.4. Alfisols

Son suelos de fertilidad natural y capacidad productiva mayor que la de Ultisols pero menor que los Mollisols, presenta media a alta saturación de bases y un horizonte con enriquecimiento de arcilla que se representa con el símbolo Bt.

Los subgrupos correspondientes al orden Alfisols encontrados en el cantón pertenecen a un suborden y a un gran grupo como se muestra en el Cuadro 3.6.

Cuadro 3.6. Diferentes subgrupos encontrados dentro del orden Alfisols en el cantón Sevilla de Oro.

Orden	Suborden	Gran Grupo	Subgrupo	ha	%*
Alfisols	Udalfs	Hapludalfs	Andic Hapludalfs	788	2,50
			Mollic Hapludalfs	21	0,07
Total				810	2,57

* Porcentaje calculado respecto a la superficie total del área de estudio.

Fuente: Consorcio Tracasa-Nipsa, 2015.

Representan aproximadamente un 2,57% del área total del estudio y se distribuyen en la parte sur, en el dominio fisiográfico Vertientes y relieves de Cuencas Interandinas que abarca los contextos morfológicos: Vertientes y relieves superiores de las Cuencas Interandinas, con parcial cobertura piroclástica (Sierra Central y Meridional) y Vertientes y relieves inferiores de las Cuencas Interandinas, con parcial cobertura piroclástica (Sierra Sur).

Este orden se encuentra en las siguientes geoformas: vertiente heterogénea con fuerte disección, depósitos de deslizamiento, masa deslizada, coluvión antiguo y depósitos de deslizamiento.

Las características generales de este gran grupo se describen a continuación:

3.3.4.1. Hapludalfs

Gran Grupo del orden de los Alfisols, se ubica en un régimen de humedad údico e incluye en el perfil, un horizonte diagnóstico de acumulación iluvial de arcilla denominado argílico, además presenta una saturación de bases mayor a 35%.

3.3.5. Mollisols

Suelos caracterizados por presentar colores oscuros, firmes a friables, ricos en compuestos orgánicos superficiales (epipedón mólico), de alta fertilidad y con alta saturación de bases.

El subgrupo correspondiente al orden Mollisols encontrados en el cantón pertenece a un suborden y un gran grupo como se muestra en el Cuadro 3.67.

Cuadro 3.7. Subgrupo encontrado dentro del orden Mollisols en el cantón Sevilla de Oro.

Orden	Suborden	Gran Grupo	Subgrupo	ha	%*
Mollisols	Udolls	Hapludolls	Andic Hapludolls	94	0,30
Total				94	0,30

* Porcentaje calculado respecto a la superficie total del área de estudio.

Fuente: Consorcio Tracasa-Nipsa, 2015.

Representan aproximadamente un 0,30% del área total del estudio y se ubica en una reducida parte del sur, en el dominio fisiográfico Medio aluvial de Sierra, en el contexto morfológico del mismo nombre, y en la geoforma coluvio-aluvial antiguo



Las características generales de este gran grupo se describen a continuación:

3.3.5.1. Hapludolls

Gran grupo del orden de los Mollisols se ubica en un régimen de humedad údico e incluye en el perfil un epipedón mólico.

4. VELOCIDAD DE INFILTRACIÓN

4.1. Datos de campo

Para la caracterización del Mapa de Velocidad de infiltración a escala 1:25.000 del cantón Sevilla de Oro se ha utilizado la información de las pruebas de infiltración realizadas en los cantones circundantes, pues no se dispone de pruebas en el territorio (Cuadro 4.1).

4.2. Resultados

En la Figura 4.1 se presenta el mapa temático general del cantón Sevilla de Oro, en el que se detallan las diferentes clases de velocidad de infiltración identificadas. A partir de este mapa es posible obtener información estadística y realizar un análisis descriptivo de la infiltración en el cantón. Las superficies ocupadas por cada una de estas clases así como sus porcentajes respecto al área de estudio, se detallan el Gráfico 4.1 y Cuadro 4.1.

Figura 4.1 Mapa de Velocidad de infiltración determinada en los suelos del cantón Sevilla de Oro.

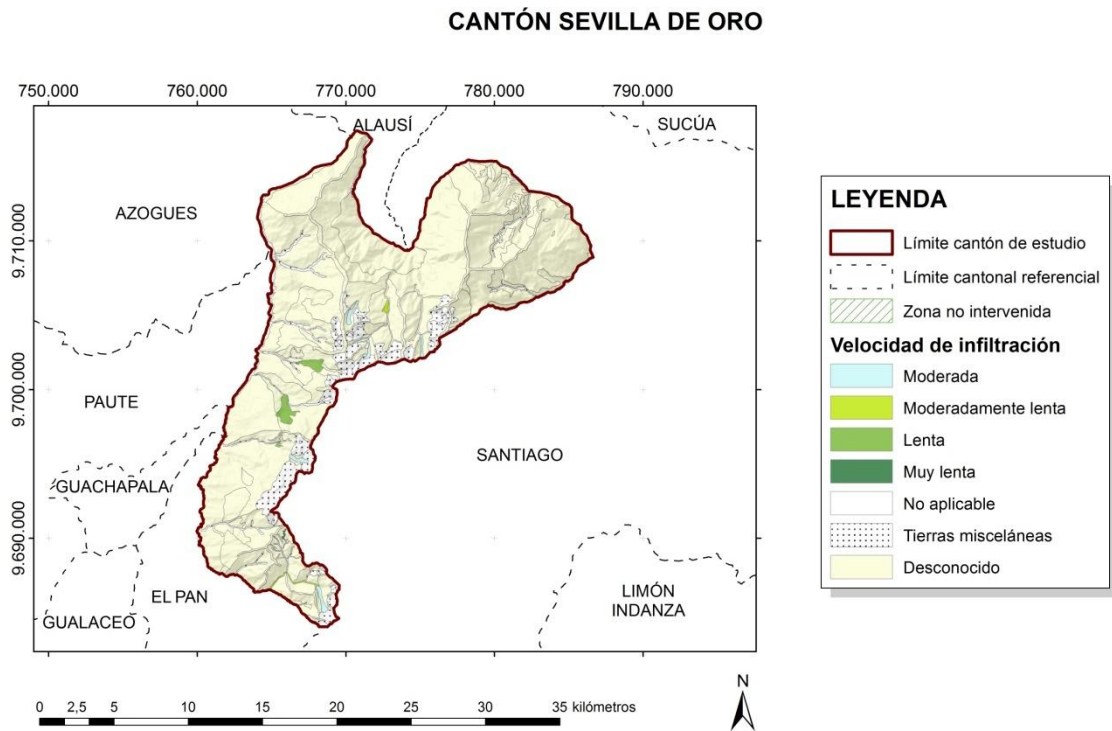

Fuente: Consorcio Tracasa-Nipsa, 2015.

Gráfico 4.1. Distribución porcentual de las clases de Velocidad de infiltración de los suelos en el cantón Sevilla de Oro.

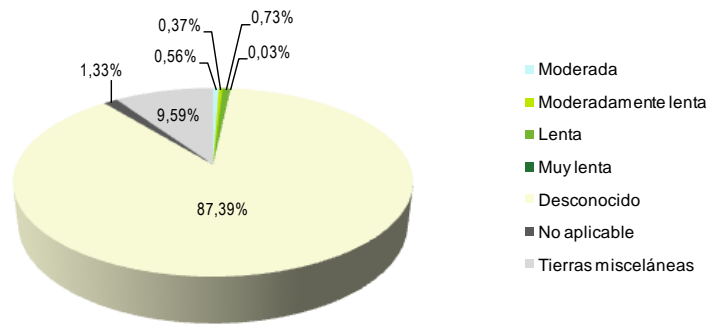

Fuente: Consorcio Tracasa-Nipsa, 2015.

Cuadro 4.1 Rangos de velocidad de infiltración del cantón Sevilla de Oro.

Velocidad de infiltración	Rangos (mm/h)	Superficie (ha)	Superficie (%)*
Muy lenta	< 1,5	8	0,03
Lenta	1,5 a 5	231	0,73
Moderadamente lenta	5 a 20	116	0,37
Moderada	20 a 65	178	0,56
No aplicable ¹	-	418	1,33
Tierras misceláneas ²	-	3.024	9,59
Desconocido ³	-	27.543	87,39
Total		31.517	100

* Porcentaje calculado respecto a la superficie total del área de estudio.

¹No aplicable: masas de agua (lagunas, ríos, cauces y meandros, terrazas bajas, pantanos, etc.)

²Tierras misceláneas: eriales y geoformas excluidas (valles en V, barrancos...).

³Desconocido: la unidad edáfica está caracterizada por una calicata que carece de datos de infiltración (suelos en condiciones de saturación hídrica, entre otros).

Fuente: Consorcio Tracasa-Nipsa, 2015.

4.3. Resumen de resultados

En el cantón Sevilla de Oro se han identificado cuatro tipos de velocidad de infiltración: Muy lenta, Lenta, Moderadamente lenta y Moderada.

4.3.1. Velocidad de infiltración Muy lenta

La velocidad de infiltración Muy lenta ocupa 8 ha, lo que representa el 0,03% de la superficie total del cantón. Esta clase se localiza en la parte central; se ubica en el dominio fisiográfico: Medio aluvial de Sierra y en el contexto morfológico del mismo nombre.

Esta velocidad de infiltración se encuentra en la geoforma coluvio-aluvial antiguo y con pendientes medias (>12-25%).

En cuanto al subgrupo taxonómico para esta categoría se encontró en el Subgrupo Typic Melanudands, estos suelos presentaron textura superficial franca. Este dato puede resultar incoherente si se correlaciona únicamente con la textura, en estos casos su explicación se encuentra en materiales pseudo-hidrófobos, del tipo órgano-alumínico.

4.3.2. Velocidad de infiltración Lenta

La velocidad de infiltración Lenta ocupa 231 ha, lo que representa el 0,73% de la superficie total del cantón. Esta clase se localiza en pequeños sectores, pero fundamentalmente en la zona central del cantón; en los dominios fisiográficos corresponden a Cimas frías de las Cordilleras Occidental y Real, y Vertientes y relieves de Cuencas Interandinas.

Esta velocidad de infiltración se encuentra en las siguientes geoformas: interfluvio de cimas estrechas, interfluvio de cimas estrechas y vertiente abrupta con fuerte disección, con pendientes fuertes (>40-70%) y muy fuertes (>70-100%)

Los subgrupos taxonómicos para esta categoría corresponden a los Subgrupos: Typic Melanudands, Pachic Fulvudands y Typic Melanudands. Las texturas superficiales son: areno-francosas y franco-arenosas. Este dato puede resultar incoherente si se correlaciona únicamente con la textura, en estos casos su explicación se encuentra en materiales pseudo-hidrófobos, del tipo órgano-alumínico.

4.3.3. Velocidad de infiltración Moderadamente lenta

La velocidad de infiltración Moderadamente lenta ocupa 116 ha, lo que representa el 0,37% de la superficie total y se encuentra localizada en la parte sur; en los dominios fisiográficos corresponden a Vertientes y relieves de Cuencas Interandinas y Medio aluvial de Sierra.

Esta velocidad de infiltración se encuentra en las siguientes geoformas: coluvio-aluvial antiguo, coluvio-aluvial antiguo y depósitos de deslizamiento, masa deslizada, caracterizada por pendientes: medias (>12-25%), medias a fuertes (>25-40%) y fuertes (>40-70%).

Los subgrupos taxonómicos para esta categoría corresponden a Acrudoxic Melanudands, Humic Eutrudepts, Typic Melanudands y Andic Hapludolls, sus texturas superficiales corresponden a: franco-arenosas, franco-arcillosas y arcillosas.

4.3.4. Velocidad de infiltración Moderada

La velocidad de infiltración Moderada ocupa 178 ha, lo que representa el 0,56% de la superficie total y se encuentra localizada en la parte norte del cantón; en los dominios fisiográficos corresponden a Cimas frías de las Cordilleras Occidental y Real, su geoforma es fondo de valle glaciar, caracterizado por pendientes: medias (>12-25%) y medias a fuertes (>25-40%)

El subgrupo taxonómico para esta categoría corresponde a Acrudoxic Melanudands, sus texturas superficiales corresponden a francas.

5. CAPACIDAD DE USO DE LAS TIERRAS

5.1. Resultados generales

Como producto de esta fase de trabajo, se obtiene un mapa temático general del cantón Sevilla de Oro, con contenidos en detalle de todas las clases de capacidad de uso de las tierras (Figura 5.1). Este producto es la base para extraer información, que será presentada en una serie de cuadros y gráficos en este y los subsiguientes apartados. Se identifican, además, los factores que limitan dicha capacidad.

Figura 5.1. Ubicación geográfica de clases de capacidad de uso de las tierras en el cantón

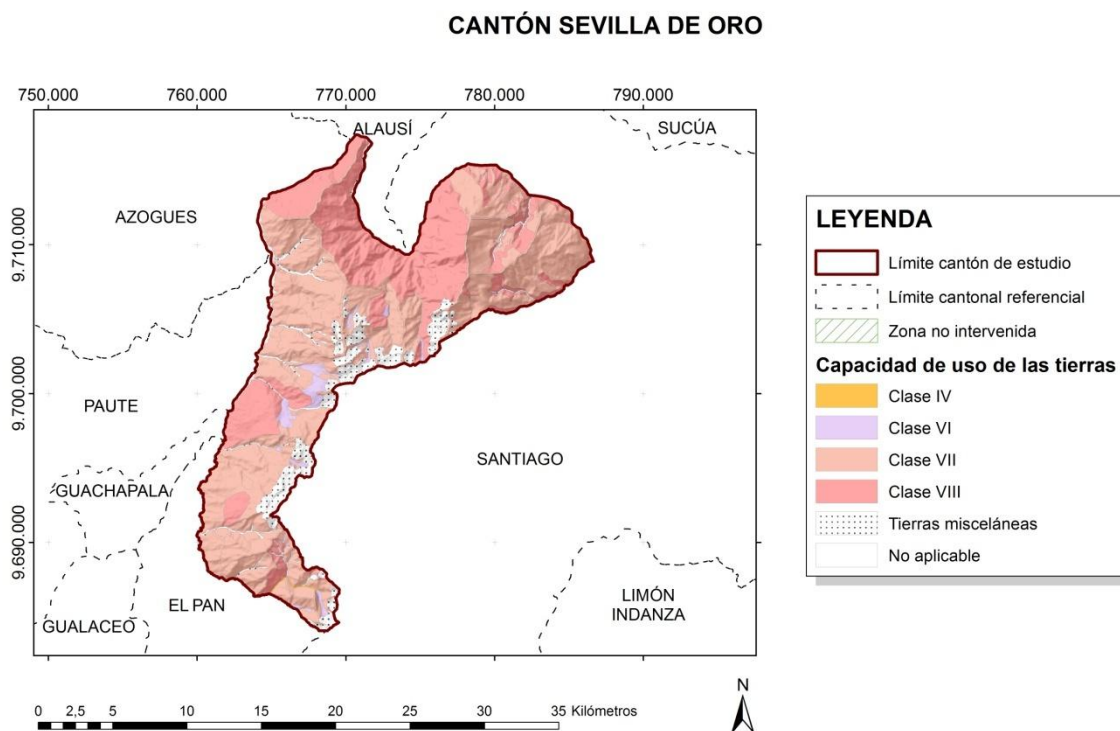

Fuente: Consorcio Tracasa-Nipsa, 2015.

En el cantón Sevilla de Oro se han identificado cuatro clases de capacidad de uso de las tierras (Gráfico 5.1 y Cuadro 5.1); en líneas generales puede decirse que predominan los suelos con una capacidad limitada para el aprovechamiento agrícola, por lo que su puesta en cultivo, en los casos que sea viable, requerirá de la aplicación de ciertas medidas correctoras y de una inversión económica importante.

La Clase VII es la mayoritaria, representando un 54,83% del total del área de estudio. Abarca la mayor parte de la parroquia Sevilla de Oro, el norte de la parroquia Palmas y el sur y oriente de la parroquia Amaluza, en las áreas que deja libres la Clase VIII de capacidad de uso de las tierras. Rodea poblaciones como Guarumales, Chalacay, Palmas o Urcuchagra. Esta clase agrológica indica la existencia de tierras con importantes limitaciones, por lo que su mejor aprovechamiento es el forestal con fines de conservación.

La Clase VIII es la segunda clase mayoritaria del cantón, representando un 31,81% del total del área de estudio y repartida geográficamente a lo largo de todo el cantón. En la parroquia Amaluza se distribuye, fundamentalmente, a lo largo de todo el extremo norte, desde el río Paute, a la altura de la quebrada Ingapata, hasta el sur de la quebrada Ventanillas, rodeando poblaciones como Amaluza y Siete Arrollos; a ambas orillas del río Sopladora y, a lo largo del río Bomboiza en el límite con el cantón Santiago. Al sur de la parroquia Palmas se distribuye alrededor de poblaciones como Cruzpamba y Santiago de Méndez. En la parroquia Sevilla de Oro se localiza en la orilla norte del río Martirio y en el límite con Santiago, en una estrecha franja desde el sur del río Pajón hasta el extremo sur del área de estudio. Esta clase hace referencia a la existencia de suelos con limitaciones muy fuertes en las que el aprovechamiento agrícola es muy complicado y su uso más adecuado sería, por

tanto, el forestal, siendo preferible mantener en todo momento la vegetación arbustiva y/o arbórea con fines de protección.

Gráfico 5.1. Representación de la distribución porcentual de las diferentes clases de capacidad de uso de las tierras en el cantón

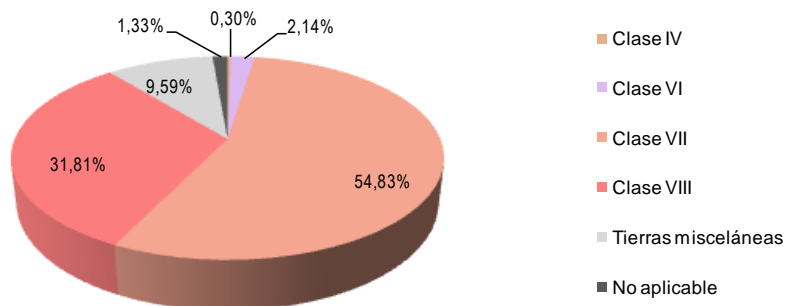

Fuente: Consorcio Tracasa-Nipsa, 2015.

En orden de superficie, la Clase VI, con aproximadamente el 2,14% del área de estudio, es la siguiente en abundancia. Estas tierras se distribuyen de manera dispersa a lo largo del centro y sur del cantón, generalmente ligadas al curso de los ríos y quebradas que recorren Sevilla de Oro en la franja oriental, siempre cercanos al límite con el cantón Santiago. Aparecen tierras categorizadas como Clase VI, de norte a sur, en las quebradas circundantes al río Negro; entre las quebradas Chalacay y Honda; al este del río Chorro Blanco, a lo largo del límite entre las parroquias Sevilla de Oro y Palmas; así como al sur del río Martirio. Estas tierras presentan también limitaciones para el uso agrícola, son tierras aptas para aprovechamiento forestal, aunque ocasionalmente pueden incluir cultivos permanentes y pastos.

La Clase IV es la menos representativa del cantón, no obstante se trata de las tierras que muestran una mejor predisposición para ser cultivadas. Esta clase ocupa un 0,30% del total de la superficie estudiada, por lo que, al ser su extensión menor de un 1% no es objeto de análisis detallado en la presente memoria. Las tierras incluidas en esta clase se ubican a lo largo del límite del cantón, en una estrecha franja que recorre el río Collay desde el norte de la quebrada Cayguas hasta la quebrada Potrerillos y el río Martirio, en el extremo sur de Sevilla de Oro.

Cuadro 5.1. Superficie ocupada por cada una de las clases de capacidad de uso identificadas en el cantón Sevilla de Oro y su distribución porcentual respecto a la superficie total del área de estudio

Capacidad de uso de las tierras	Superficie (ha)	Superficie (%)*
IV	94	0,30
VI	674	2,14
VII	17.281	54,83
VIII	10.026	31,81
No aplicable ¹	418	1,33
Tierras misceláneas ²	3.024	9,59
Total área de estudio	31.517	100

* Porcentaje calculado respecto a la superficie total del área de estudio.

¹No aplicable: masas de agua (lagunas, ríos, cauces y meandros, terrazas bajas, pantanos, etc.)

² Tierras misceláneas: eriales y geoformas excluidas (valles en V, barrancos...).

Fuente: Consorcio Tracasa-Nipsa, 2015.

5.2. Resumen de resultados

Para cada una de las clases de capacidad de uso identificadas en el cantón Sevilla de Oro, es posible interpretar los resultados a partir de las condiciones particulares o factores limitantes que concurren en ellas. A continuación se discuten los resultados distinguiéndose, siempre que existan, entre:

- Tierras aptas para la agricultura y otros usos
- Tierras con importantes limitaciones pero sin riesgo de erosión
- Tierras en las que se recomienda el aprovechamiento forestal con fines de conservación

En el caso del cantón Sevilla de Oro, se han encontrado tierras incluidas en el primer y tercer grupo, aunque solo serán descritas, debido a su representatividad, las tierras incluidas en el tercer grupo.

5.2.1. Aprovechamiento forestal con fines de conservación

5.2.1.1. Clase VI

Las tierras incluidas en esta clase de capacidad de uso constituyen un porcentaje no muy elevado del área de estudio (2,14%), ocupando una superficie de 674 ha. Se trata de tierras con limitaciones marcadas y cuyo aprovechamiento recomendado es el aprovechamiento forestal, pudiendo albergar de forma ocasional pastos en combinación con cierto tipo de cultivos permanentes.

Estas tierras se ubican fundamentalmente en los dominios fisiográficos Cimas frías de las Cordilleras Occidental y Real, en el contexto morfológico de Paisajes glaciares; así como en el dominio de Vertientes y relieves de Cuencas Interandinas, en el contexto morfológico Vertientes y relieves superiores de las Cuencas Interandinas con parcial cobertura piroclástica de la Sierra Central y Meridional. Las geoformas en las que aparecen son mayoritariamente depósitos de deslizamiento y masa deslizada; vertientes heterogéneas; fondos de valle glaciar; coluvión antiguo y depósito glaciar modelado por acción fluvial. Estas geoformas se asocian a pendientes medias a fuertes (>25-40%) y medias (>12-25%). La litología es muy diversa predominando las de mezcla heterogénea de materiales finos y fragmentos angulares rocosos de muy diverso tamaño; rocas metamórficas indiferenciadas; till, tillita; así como, mezcla heterogénea de materiales finos y fragmentos angulares rocosos, con ausencia de estratificación y estructuras de ordenamiento interno.

Los suelos descritos en esta clase son del orden de los Andisols (Typic Melanudands, Typic Hapludands y Acrudoxic Melanudands), apareciendo suelos caracterizados como Alfisols, concretamente Andic Hapludalfs, en una pequeña extensión de la clase. Se trata de suelos entre moderadamente profundos y profundos, con textura superficial franca y franco-arenosa. La pedregosidad es nula para dos tercios de la clase, mientras que para el resto ha sido descrita como poca. De igual modo sucede con la fertilidad, mayoritariamente baja salvo para, aproximadamente, un tercio de la clase donde ha sido descrita como media. No se trata de suelos salinos ni tóxicos. Su drenaje es bueno y su régimen de humedad údico, mientras que el régimen de temperatura es isomésico e isotérmico.

Las subclases de capacidad de uso de la tierra para la Clase VI encontradas en el territorio de Sevilla de Oro aparecen detalladas en el Cuadro.5.2, del que puede interpretarse que los principales limitantes de estos suelos son:

- Las pendientes, que en esta clase son ya medias a fuertes y medias (e3 y e2)
- La fertilidad, puesto que ésta es baja en la mayor parte del territorio de esta clase (s4)
- El régimen de temperatura isomésico (c2)

Cuadro.5.2. Superficie ocupada por las distintas subclases que componen la Clase VI de capacidad de uso de las tierras y distribución porcentual de las mismas

Clase	Subclase (factores limitantes)	Superficie (ha)	Superficie (%)*
VI	Vle3	256	0,81
	Vle3s4c2	214	0,68
	Vle2s4c2	195	0,62
	Vle2c2	8	0,03
Total		674	2,14

* Porcentaje calculado respecto a la superficie total del área de estudio.

Fuente: Consorcio Tracasa-Nipsa, 2015.

5.2.1.2. Clase VII

En el cantón Sevilla de Oro, la Clase VII es la mayoritaria pues ocupa aproximadamente 17.281 ha (54,83%). Esta clase se refiere a tierras cuyo aprovechamiento recomendado es el forestal con fines de conservación, pudiendo albergar pastos de forma ocasional.

Las tierras incluidas en esta clase de capacidad de uso se presentan en los dominios fisiográficos Vertientes y relieves de Cuencas Interandinas, Vertientes externas de la Cordillera Real y, Cimas frías de las Cordilleras Occidental y Real, en los contextos morfológicos mayoritarios Vertientes y relieves superiores de las Cuencas Interandinas con parcial cobertura piroclástica de la Sierra Central y Meridional; Relieves escarpados sobre rocas metamórficas con cobertura piroclástica de la Cordillera Real; Paisajes glaciares; así como Vertientes y relieves inferiores de las Cuencas Interandinas con parcial cobertura piroclástica de la Sierra Sur. Las geoformas a las que se asocian son, fundamentalmente, vertientes rectilíneas con fuerte disección, vertiente heterogénea, vertiente rectilínea con abruptos, interfluvio de cimas estrechas, vertiente abrupta con fuerte disección, vertiente rectilínea y vertiente de valle glaciar entre otras. Estas geoformas registran pendientes mayoritariamente fuertes (>40-70%) y medias a fuertes (>25-40%). La litología en estas zonas es muy variada, pero predominan las de rocas metamórficas indiferenciadas; mezcla heterogénea de materiales finos y fragmentos angulares rocosos de muy diverso tamaño; mezcla heterogénea de materiales finos y fragmentos angulares rocosos con ausencia de estratificación y estructuras de ordenamiento interno; así como, entre otras, limos, arcillas, arenas, gravas y bloques.

Los suelos descritos en esta clase pertenecen a varios órdenes, predominan los Inceptisols (Andic Eutrudepts, Humic Dystrudepts, Andic Dystrudepts y Typic Dystrudepts) y los Andisols (Typic Fulvudands, Typic Hapludands, Alfic Hapludands, Typic Melanudands, Pachic Fulvudands y Acrudoxic Melanudands). Con menor representatividad aparecen Alfisols (Andic Hapludalfs) e incluso Entisols (Oxyaquic Udorthents). Destacar que hay subórdenes que no han sido citados debido a su escasa representatividad. Se trata de suelos profundos y poco profundos para extensiones similares, habiendo sido clasificados como moderadamente profundos para aproximadamente un 7% del área de estudio. Su textura superficial es franca, franco-limosa y franco-arenosa, aunque se han descrito también texturas arcillosas e incluso areno-francosas. Generalmente, no presentan pedregosidad o esta es poca, igualmente en poco más del 6,5% de los suelos ésta ha sido descrita como frecuente. La fertilidad de estos suelos es baja, muy baja y media en menor extensión. Se trata de suelos no salinos y no tóxicos salvo para aquellos suelos que presentan fertilidad muy baja, que a su vez presentan toxicidad alta por aluminio intercambiable. Su drenaje es bueno y moderado, no presentando en ningún caso períodos de inundación. El régimen de temperatura de los suelos es isotérmico e isomésico, y el de humedad es údico.

Las subclases de capacidad de uso de las tierras para la Clase VII encontradas en el territorio de Sevilla de Oro aparecen detalladas en el Cuadro 5.3, del que puede interpretarse que los principales limitantes de estos suelos son:

- Las pendientes, que en esta son fuertes y medias a fuertes (e2 y e3)
- La fertilidad, puesto que ésta es baja y muy en muchas tierras (s4)
- La profundidad efectiva del suelo en los casos que han sido descritos como poco profundos (s1)
- El régimen de temperatura del suelo isomésico (c2)
- La pedregosidad frecuente en algo más de 2.000 ha (s3)

- Los valores altos de toxicidad por aluminio de algunos suelos (s6)

Cuadro 5.3. Superficie ocupada por las distintas subclases que componen la Clase VII de capacidad de uso de las tierras y distribución porcentual de las mismas

Clase	Subclase (factores limitantes)	Superficie (ha)	Superficie (%)*
VII	VIIe3s4	5.398	17,13
	VIIe3s1s4	5.087	16,14
	VIIe3s4c2	1.436	4,56
	VIIe3s3s4c2	784	2,49
	VIIe3	763	2,42
	VIIe3s1s4s6c2	693	2,20
	VIIe3s1s3s4s6	664	2,11
	VIIe3s2s4c2	473	1,50
	VIIe3s2s4	386	1,22
	VIIe3s3s4	359	1,14
	VIIe3c2	285	0,90
	VIIe3s1s4s6	282	0,89
	VIIe3s3c2	237	0,75
	VIIe3s1s2s4	210	0,67
	VIIe3s4s6c2	137	0,44
	VIIe3s1s4c2	58	0,18
	VIIe3s3	13	0,04
	VIIe2s1s3s4s6c2	8	0,02
	VIIe2s3s4c2	7	0,02
Total		17.281	54,83

* Porcentaje calculado respecto a la superficie total del área de estudio.

Fuente: Consorcio Tracasa-Nipsa, 2015.

5.2.1.3. Clase VIII

Las tierras incluidas en esta clase de capacidad de uso son las segundas más abundantes del área de estudio (31,81%), ocupando aproximadamente 10.026 ha. En estas tierras, el cultivo está completamente impedido, ya que los factores limitantes son muchos y difíciles de salvar, por lo que se recomienda mantener estos territorios bajo la vegetación natural y reservar su uso a la conservación.

Esta clase se enmarca, fundamentalmente, en los dominios fisiográficos Vertientes y relieves de Cuencas Interandinas, Vertientes externas de la Cordillera Real y Cimas frías de las Cordilleras Occidental y Real; en los contextos morfológicos mayoritarios de Vertientes y relieves superiores de las cuencas interandinas con parcial cobertura piroclástica de las Sierras Central y Meridional; Relieves escarpados sobre rocas metamórficas con cobertura piroclástica de la Cordillera Real; así como Paisajes glaciares respectivamente. Las principales geoformas a las que se asocian son las de vertientes abruptas con fuerte

disección, vertientes rectilíneas con fuerte disección, vertiente rectilínea y vertiente abrupta entre otras. Las pendientes de estas geoformas van de muy fuertes (>70-100%) a medias a fuertes (>25-40%). La litología de estas geoformas está compuesta mayoritariamente por rocas metamórficas indiferenciadas, granodiorita y mezcla heterogénea de materiales finos y fragmentos angulares rocosos, con ausencia de estratificación y estructuras de ordenamiento interno.

Los suelos descritos en esta clase pertenecen fundamentalmente al orden de los Andisols (Typic Melanudands, Alic Hapludands, Typic Hapludands, Acrudoxic Melanudands y Pachic Melanudands), Inceptisols (Humic Dystrudepts, Andic Eutrudepts, Oxic Dystrudepts y Typic Dystrudepts) y Entisols (Typic Udorthents). Se trata de suelos con profundidad variable, mayoritariamente son profundos, habiéndose descrito suelos poco profundos, superficiales e incluso muy superficiales. La textura superficial es franca, franco-arenosa y franco-limosa. Se trata de suelos que, por lo general, presentan pedregosidad frecuente o poca. Siendo la fertilidad baja y muy baja en la mayor parte del territorio. En ningún caso se trata de suelos salinos ni tóxicos, salvo para aproximadamente 1.500 ha dónde se ha detectado toxicidad alta por aluminio intercambiable. Su drenaje es bueno y moderado, no presentando en ningún caso períodos de inundación. El régimen de temperatura es isotérmico y en menor extensión isomésico; mientras que el régimen de humedad es údico.

Las subclases de capacidad de uso de las tierras para la Clase VIII encontradas en el territorio de Sevilla de Oro aparecen detalladas en el Cuadro 5.4, del que puede interpretarse que los principales limitantes de estos suelos son:

- Las pendientes pues han sido descritas como muy fuertes y fuertes para la mayor parte de la clase (e2 y e3)
- La pedregosidad en aquellos suelos dónde es frecuente (s3)
- La fertilidad, puesto que ésta es baja o muy baja en alguna partes del territorio (s4)
- La profundidad efectiva en aquellos suelos muy superficiales, superficiales y poco profundos (s1)
- La toxicidad alta por aluminio intercambiable en algunos suelos (s6)
- El régimen de temperatura isomésico (c2)

Cuadro 5.4. Superficie ocupada por las distintas subclases que componen la Clase VIII de capacidad de uso de las tierras y distribución porcentual de las mismas

Clase	Subclase (factores limitantes)	Superficie (ha)	Superficie (%)*
VIII	VIIIe3s3s4	4.978	15,79
	VIIIe3s1s4	2.696	8,55
	VIIIe3s1s4s6	1.500	4,76
	VIIIe3s4c2	484	1,54
	VIIIe3c2	138	0,44
	VIIIe3s3s4c2	124	0,39
	VIIIe3s4	107	0,34
Total		10.026	31,81

* Porcentaje calculado respecto a la superficie total del área de estudio.

Fuente: Consorcio Tracasa-Nipsa, 2015.

6. DIFICULTAD DE LABRANZA

6.1. Resultados generales

De igual forma que para la capacidad de uso de las tierras, como producto final de la evaluación de la dificultad de labranza de los suelos, se presenta un mapa temático general del cantón Sevilla de Oro en el que se detallan las diferentes clases identificadas (Figura 6.1). A partir de este mapa, se procede a extraer cuadros y gráficos de información estadística, que sirven para la caracterización descriptiva del cantón y para la territorialización temática de sus componentes.

Las diferentes clases de dificultad de labranza identificadas en el presente cantón aparecen detalladas en el Cuadro 6.1 y Gráfico 6.1. De forma general, las tierras del cantón presentan diferentes tipos de dificultad de labranza en función de la zona en la que se encuentren, aunque puede decirse que predomina la Clase 4 que, en conjunto, representa más de la mitad de la superficie de estudio. Esto significa que la labranza del suelo se ve dificultada por una serie de factores limitantes que se estudiarán con mayor detalle en los siguientes apartados.

Figura 6.1. Ubicación geográfica de clases de dificultad de labranza de las tierras en el cantón

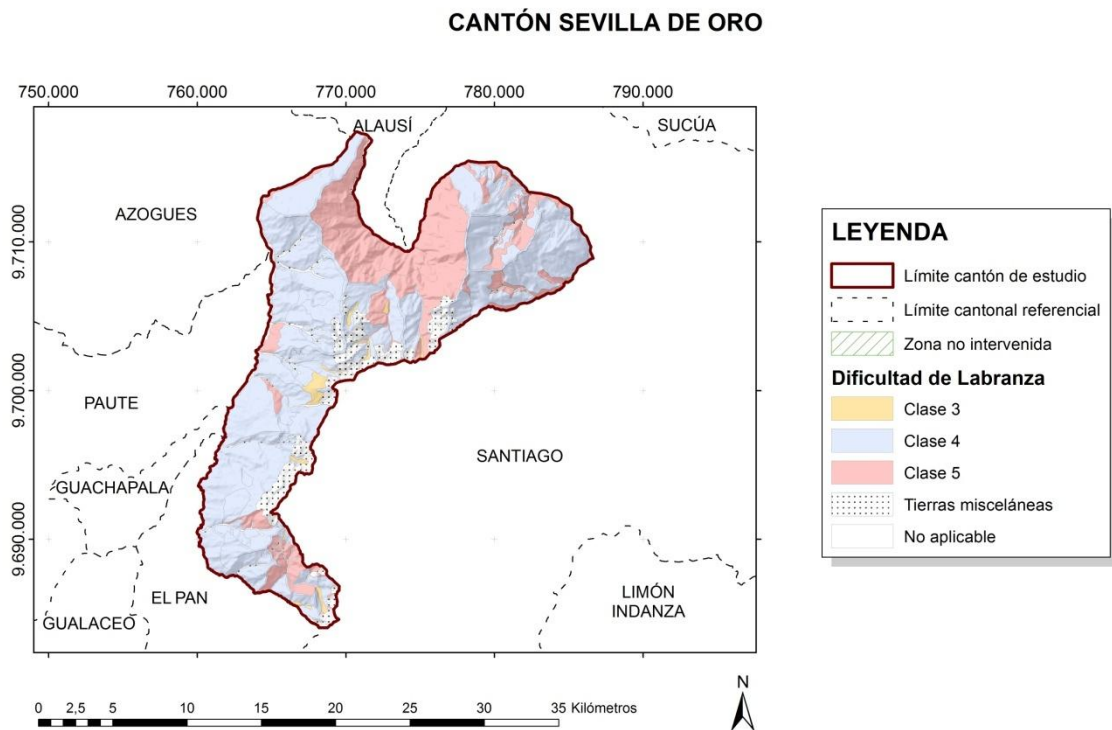

Fuente: Consorcio Tracasa-Nipsa, 2015.

Gráfico 6.1. Representación de la distribución porcentual de las diferentes clases de dificultad de labranza de los suelos en el cantón

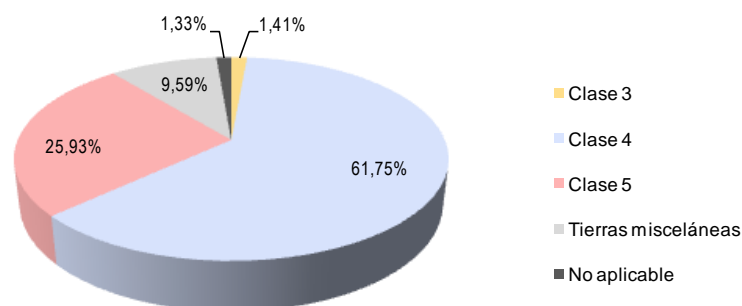

Fuente: Consorcio Tracasa-Nipsa, 2015.

En concreto, la Clase 4 es más abundante, representando un 61,75% del total del área de estudio. Esta clase de dificultad de labranza, referida a tierras con una dificultad Alta, sugiere que el laboreo de estos suelos sólo podría llevarse a cabo de forma manual, lo que determinará en gran medida la viabilidad económica de su aprovechamiento agrícola. Las tierras caracterizadas como Clase 4 se distribuyen a lo largo del cantón, ocupando la práctica totalidad de las parroquias Palmas y Sevilla de Oro, rodeando poblaciones como Chalacay, Santiago de Méndez, Copal o Urcuchagra. A su vez, esta clase ocupa todo el sur de la parroquia Amaluza, desde la población de Tres Palmas hasta la orilla oriental del río Negro, así como parte del este de la parroquia.

La Clase 5 representa un porcentaje del 25,93%, tratándose de la segunda clase mayoritaria del cantón. Se distribuye de manera heterogénea a lo largo del cantón Sevilla de Oro. En el norte aparece la mayor extensión de tierras categorizadas con esta clase, ocupando desde la orilla oriental del río Saucay, a lo largo de todas las quebradas del norte, hasta la orilla norte del río Cuilches; así como, a ambas orillas del río Sopladora y Bomboiza. En la parroquia Palma se localiza al occidente, entre las quebradas Ramos, Chalacay y la orilla sur de la quebrada Honda, cerca de la población de Cruzpamba. Por último, en la parroquia Sevilla de Oro ocupa la orilla norte del río Pajón y ambas orillas del río Martirio. Estas tierras se corresponden a áreas con restricciones muy elevadas hasta el punto de que el arado no es viable,

Por último, con un 1,41% del total de la superficie de estudio, aparece la Clase 3. Esta clase hace referencia a suelos en los que la dificultad para el arado es media por lo que, a pesar de que el uso de maquinaria pueda verse limitado por cierto tipo de restricciones, su labranza es viable. Esta clase se distribuye de manera dispersa a lo largo del cantón ocupando pequeñas áreas. Al este, en la parroquia Palmas, aparece la zona más extensa, entre las quebradas Chalacay y Amarilla, así como al oriente del río Chorro Blanco, en la frontera con la parroquia Sevilla de Oro; igualmente, al sur de la parroquia Amaluza aparecen también unas áreas dispersas, tal y como sucede al sur del cantón, a orillas del río Martirio.

Cuadro 6.1. Superficie ocupada por cada una de las clases de dificultad de labranza identificadas en el cantón Sevilla de Oro y su distribución porcentual respecto a la superficie total del área de estudio.

Dificultad de labranza	Superficie (ha)	Superficie (%)*
3	443	1,41
4	19.461	61,75
5	8.171	25,93
No aplicable ¹	3.024	9,59
Tierras misceláneas ²	418	1,33
Total área de estudio	31.517	100

* Porcentaje calculado respecto a la superficie total del área de estudio.

¹No aplicable: masas de agua (lagunas, ríos, cauces y meandros, terrazas bajas, pantanos, etc.)

²Tierras misceláneas: eriales y geoformas excluidas (valles en V, barrancos...).

Fuente: Consorcio Tracasa-Nipsa, 2015.

6.2. Resumen de resultados

Para cada una de las clases de dificultad de labranza identificadas en el cantón Sevilla de Oro, es posible distinguir una serie de factores limitantes que sirven de base para interpretar los resultados. En un primer momento, pueden establecerse dos grupos de tierras de acuerdo a su aptitud para la labranza:

- Tierras arables con más o menos limitaciones
- Tierras no arables con restricciones para el laboreo tan elevadas que no permitirían el manejo

6.2.1. Tierras arables

6.2.1.1. Clase 3

La Clase 3 de dificultad de labranza ocupa un total de aproximadamente 443 ha del área de estudio (1,41%). Estas tierras están conformadas por una serie de suelos con importantes restricciones para el laboreo, por lo que éste únicamente podría llevarse a cabo de forma manual.

Las tierras clasificadas con Clase 3 se encuentran en los dominios fisiográficos mayoritarios Cimas frías de las Cordilleras Occidental y Real en el contexto morfológico de Paisajes glaciares; así como en el dominio Vertientes y Relieves de Cuencas Interandinas, en el contexto morfológico Vertientes y relieves superiores de las cuencas interandinas con parcial cobertura piroclástica de la Sierra Central y Meridional. Se asocian principalmente a las geoformas de vertiente heterogénea, fondo de valle glaciar, coluvión antiguo, depósito glaciar modelado por acción fluvial y depósitos de deslizamiento y masa deslizada. La litología encontrada en estas geoformas corresponde mayoritariamente a rocas

metamórficas indiferenciadas; till, tillita; mezcla heterogénea de materiales finos y fragmentos angulares rocosos, con ausencia de estratificación y estructuras de ordenamiento interno; así como bloques y gravas en matriz de grano fino, con ocasionales niveles de arenas.

Se trata de áreas en las que se han descrito pendientes mayoritariamente medias a fuertes (>25-40%) y medias (>12-25%), generalmente sin afloramientos rocosos o con pocos de ellos; con pedregosidad definida como inexistente o poca; y elementos gruesos ausentes para toda la clase. En cuanto a las características morfológicas de los suelos, estos son profundos y moderadamente profundos. Las texturas superficiales y en profundidad son francas y franco-arenosas. Se trata de suelos no compactados, con buen drenaje, sin períodos de inundación y asociados a regímenes de humedad údico. Los suelos han sido clasificados como Andisols (Typic Hapludands, Acrudoxic Melanudands y Typic Melanudands) y Alfisols (Andic Hapludalfs).

Las subclases de dificultad de labranza de la tierra para la Clase 3 encontradas en el territorio de Sevilla de Oro aparecen detalladas en el Cuadro 6.2, del que cabe interpretar que la principal limitante en estos suelos se debe a:

- La pendiente, ya que en la mayoría de las tierras se ha descrito como medias a fuertes y medias (e2)
- Los afloramientos rocosos que, aunque son pocos, interfieren en gran medida con la labranza (s1)

Cuadro 6.2. Superficie ocupada por las distintas subclases que componen la Clase 3 de dificultad de labranza de la tierra y distribución porcentual de las mismas

Clase	Subclase (factores limitantes)	Superficie (ha)	Superficie (%)*
3	e2	418	1,33
	e2s1	25	0,08
Total		443	1,41

* Porcentaje calculado respecto a la superficie total del área de estudio.

Fuente: Consorcio Tracasa-Nipsa, 2015.

6.2.1.2. Clase 4

La Clase 4 de dificultad de labranza es la más abundante en el cantón Sevilla de Oro (61,75%) ocupando un total de aproximadamente 19.461 ha. Estas tierras están conformadas por una serie de suelos con importantes restricciones para el laboreo, por lo que éste únicamente podría llevarse a cabo de forma manual.

Las tierras clasificadas con Clase 4 se encuentran en los dominios fisiográficos Vertientes y relieves de Cuecas Interandinas, Vertientes externas de la Cordillera Real y Cimas frías de las Cordilleras Occidental y Real. En los contextos morfológicos Vertientes y relieves superiores de las cuencas interandinas con parcial cobertura piroclástica de las Sierras Central y Meridional; Relieves escarpados sobre rocas metamórficas con cobertura piroclástica de la Cordillera Real; Paisajes glaciares; y, entre otros, Vertientes y relieves inferiores de las cuencas interandinas con parcial cobertura piroclástica de la Sierra Sur. Se

asocian a una enorme variedad de geoformas entre las que se destacan las de vertiente heterogénea, vertiente rectilínea con fuerte disección, vertiente rectilínea, vertiente rectilínea con abruptos, interfluvio de cimas estrechas, vertiente heterogénea con fuerte disección, morfología abollada, depósitos de deslizamiento y vertiente de valle glaciar. La litología encontrada en estas geoformas corresponde mayoritariamente a rocas metamórficas indiferenciadas; mezcla heterogénea de materiales finos y fragmentos angulares rocosos de muy diverso tamaño; limos, arcillas, arenas, gravas y bloques; mezcla heterogénea de materiales finos y fragmentos angulares rocosos, con ausencia de estratificación y estructuras de ordenamiento interno; y, bloques y gravas en matriz de grano fino, con ocasionales niveles de arenas.

Se trata de áreas en las que se han descrito pendientes mayoritariamente fuertes (>40-70%) y medias a fuertes (>25-40%), sin afloramientos rocosos o con pocos y muy pocos, a excepción de una reducida extensión donde han sido descritos como frecuentes. Igualmente no presentan pedregosidad superficial o ésta es poca, a excepción de aproximadamente un 4,30% del área de estudio donde ha sido descrita como frecuente. Mayoritariamente no suele haber elementos gruesos o bien son pocos, no obstante en determinadas áreas han sido descritos como comunes, muchos e incluso abundantes. En cuanto a las características morfológicas de los suelos, estos son de profundidades diversas, que oscilan entre poco profundos y profundos. Las texturas superficiales son muy variadas, entre ellas destacan las francas, franco-limosas y franco-arenosas, habiéndose descrito texturas areno-francosas y arcillosas. Las texturas en profundidad igualmente son muy diversas, aunque predominan las francas, franco-arcillosas y franco-arenosas; apareciendo texturas arcillo-limosas, arcillosas y areno-francosas. Se trata de suelos que no se encuentran compactados en ningún caso. En cuanto a su drenaje, están bien drenados en la mayor parte de los casos, aunque en ciertas tierras se ha definido como moderado. No existen, no obstante, períodos de inundación y el régimen de humedad del suelo es údico.

Los suelos han sido clasificados como Inceptisols (Andic Eutrudepts, Humic Dystrudepts, Oxic Dystrudepts y Andic Dystrudepts), Andisols (Typic Fulvudands, Typic Hapludands, Alfic Hapludands, Typic Melanudands y Pachic Fulvudands), Entisols (Typic Udorthents) y Alfisols (Andic Hapludalfs). Destacar que hay subórdenes que no han sido citados por su escasa representatividad.

Las subclases de dificultad de labranza de la tierra para la Clase 4 encontradas en el territorio de Sevilla de Oro aparecen detalladas en el Cuadro 6.4, del que cabe interpretar que los principales factores limitantes de los suelos se relacionan con:

- La pendiente, ya que en la mayoría de las tierras se ha descrito como fuerte y media a fuerte (e2 y e3)
- La profundidad, en los casos en los que el suelo es poco profundo y superficial (s4)
- El drenaje moderado de algunos suelos (h1)
- La pedregosidad frecuente (s2) y con presencia de cantos y cantos grandes (s3)
- Las texturas en superficie arenosas y franco-arcillosas (s7); así como arcillo-limosas, arcillosas y areno-francosas en profundidad (s8)
- Los afloramientos rocosos, cuando éstos han sido descritos como pocos y frecuentes, ya que interfieren en gran medida con la labranza (s1)
- Los elementos gruesos en aquellos suelos que han sido descritos como muchos y abundantes (s5)

Cuadro 6.3. Superficie ocupada por las distintas subclases que componen la Clase 4 de dificultad de labranza de la tierra y distribución porcentual de las mismas

Clase	Subclase (factores limitantes)	Superficie (ha)	Superficie (%)*
4	e3	6.508	20,65
	e3s4h1	4.521	14,34
	e3s4	1.321	4,19
	e2s3s4s8h1	1.047	3,32
	e3s1s4s5	925	2,94
	e3s7s8	859	2,73
	e3s1	763	2,42
	e3s1s2s3s4	664	2,11
	e3s4s5h1	551	1,75
	e3s1s2s3	420	1,33
	e3s5	382	1,21
	e3s8	367	1,16
	e3s1s4	274	0,87
	e3s2	250	0,79
	e2s3	231	0,73
	e3s4s7	210	0,67
	e2s3s5	94	0,30
	e2s4s5	38	0,12
	e2s4s5h1	15	0,05
	e2s1s2s3	12	0,04
e2s1s2s3s4	8	0,02	
Total		19.461	61,75

* Porcentaje calculado respecto a la superficie total del área de estudio.

Fuente: Consorcio Tracasa-Nipsa, 2015.

6.2.2. Tierras No arables

6.2.2.1. Clase 5

Las tierras incluidas en esta clase engloban un tipo de terrenos cuyos impedimentos para el arado son tan elevados que no es posible realizar ningún tipo de labranza mecanizada, e incluso la manual se ve altamente dificultada. Por ello, estas tierras son definidas como No arables. En el cantón Sevilla de Oro las tierras de Clase 5 representan una parte significativa del territorio estudiado (25,93%), ocupando 8.171 ha aproximadamente. Se trata de tierras representativas en el conjunto del cantón, lo que significa que una elevada extensión del mismo presenta elevadas limitaciones a su labranza lo que impide, en la mayoría de los casos, que estas tierras puedan destinarse al uso agrícola, siendo preferible su aprovechamiento pecuario o forestal.

Las tierras de esta clase se encuentran en los dominios fisiográficos Vertientes y relieves de Cuencas Interandinas, Vertientes externas de la Cordillera Real y Cimas frías de las Cordilleras Occidental y Real. Todo ello en los contextos morfológicos mayoritarios Vertientes y relieves superiores de las Cuencas Interandinas con parcial cobertura piroclástica de las Sierras Central y Meridional; Relieves escarpados sobre rocas metamórficas con cobertura piroclástica de la Cordillera Real; así como, Paisajes glaciares. A su vez, se asocian a una enorme variedad de geoformas, entre las que cabe destacar, las de vertiente abrupta con fuerte disección y vertiente rectilínea con fuerte disección. La litología predominante corresponde a rocas metamórficas indiferenciadas y granodiorita.

Las pendientes en las que se ubican las regiones con calificación de suelo No arable en el cantón Sevilla de Oro son, en la mayoría de los casos, muy fuertes (>70-100%), aunque también son abundantes las pendientes fuertes (>40-70%) y medias a fuertes (>25-40%). Por lo general, los afloramientos rocosos o bien son pocos o inexistentes, aunque aparecen como abundantes en pequeñas extensiones. En cambio, sí se ha descrito pedregosidad superficial mayoritariamente frecuente. Respecto a los elementos gruesos, se han encontrado desde muchos a ninguno.

En cuanto a los suelos, en general, son suelos moderadamente profundos y profundos, pero también se han descrito algunos casos en los que son poco profundos e incluso, superficiales y muy superficiales. En general, no presentan problemas de compactación salvo en una escasa extensión, siendo su textura en superficie franca, franco-arenosa y, en menor extensión, franco-limosa; mientras que en profundidad presentan texturas muy variables, mayoritariamente franco-arcillo-limosas, franco-arcillo-arenosas y franco-arcillosas, pudiéndose encontrar texturas areno-francosas y arenas. Su drenaje es bueno, aunque también aparecen casos con un drenaje moderado, no obstante, no tienen períodos de inundación y se encuentran asociados al régimen de humedad údico.

Los tipos de suelos más frecuentemente asociados a esta clase de dificultad de labranza son Andisols (Typic Melanudands, Typic Hapludands, Acrudoxic Melanudands y Pachic Melanudands), Inceptisols (Humic Dystrudepts, Andic Eutrudepts, Typic Dystrudepts, Dystric Eutrudepts y Andic Dystrudepts) y Entisols (Typic Udorthents).

Las subclases de dificultad de labranza de la tierra para la Clase 5 encontradas en el territorio de Sevilla de Oro aparecen detalladas en el Cuadro 6.4, del que cabe interpretar que los principales limitantes en estos suelos se deben a:

- La pendiente, ya que en gran parte de los suelos se ha descrito como muy fuerte, fuerte y media a fuerte (e3y e2)
- La pedregosidad superficial cuando es frecuente (s2), así como la presencia de cantos y/o cantos grandes (s3)
- La presencia de elementos gruesos en el perfil cuando éstos se han descrito como muchos (s5)
- La profundidad, en los casos en los que el suelo es poco profundo, superficial y muy superficial (s4)
- El drenaje de los suelos, cuando éste es moderado (h1)
- La compactación en algunos de los suelos (s9)
- La textura a profundidad en aquellos casos en los que se ha descrito como arena y areno-francosa (s8)

Cuadro 6.4. Superficie ocupada por las distintas subclases que componen la Clase 5 de dificultad de labranza de la tierra y distribución porcentual de las mismas

Clase	Subclase (factores limitantes)	Superficie (ha)	Superficie (%)*
5	e3s2s3s5	3.963	12,58
	e3s2s3	1.421	4,51
	e3s4h1	1.280	4,06
	e3	622	1,97
	e3s4	286	0,91
	e2s2s3s5s9	169	0,54
	e3s1s2s3	124	0,39
	e3s1s2s3h1	118	0,38
	e3s8	107	0,34
	e3s3s4s8	58	0,18
	e2s1s2s3	23	0,07
Total		8.171	25,93

* Porcentaje calculado respecto a la superficie total del área de estudio.

Fuente: Consorcio Tracasa-Nipsa, 2015.

7. AMENAZA A EROSIÓN HÍDRICA

7.1. Resultados generales

En la Figura 7.1 se presenta un mapa temático general del cantón Sevilla de Oro, en el que se detallan las diferentes clases de amenaza a erosión hídrica identificadas. A partir de este mapa, es posible obtener información estadística de utilidad, resumida en forma de cuadros y gráficos en los subsiguientes apartados.

Así, en el Cuadro 7.1 y Gráfico 7.1 la información sobre la amenaza a erosión hídrica se detalla en términos numéricos, de forma que es posible distinguir varias clases de amenaza a erosión hídrica en el cantón, entre las cuales, predominan las tierras con amenaza Alta, que ocupan más del 80% de la superficie de estudio.

La clase con amenaza Alta es la mayoritaria del cantón, ocupa una elevada proporción del área de estudio de Sevilla de Oro, representando aproximadamente un 83,66% de la misma. Estas tierras ocupan la práctica totalidad del cantón, salvo por aquellas que han sido calificadas con amenaza Media y Muy alta. Estas zonas reúnen una serie de terrenos altamente amenazados por los procesos erosivos por lo que puede ser necesario aplicar sobre ellas medidas correctoras concretas y evitar así que la degradación del suelo se agrave.

La siguiente clase de amenaza a erosión hídrica es la Muy alta, con aproximadamente un 2,77%. Se trata de áreas en las que los procesos de degradación pueden suponer un limitante importante a cualquier uso de la tierra, por lo que sería necesario planificar en ellas medidas correctoras y, si los suelos se encontrasen bajo vegetación forestal, evitar su cambio de uso. Las tierras con esta clasificación se localizan a ambas orillas de la quebrada

Chalacay, concretamente en el occidente de la parroquia Palmas. Además, en la parroquia Sevilla de oro, al sur del río Pajón, al norte de la población Palmas aparece una reducida extensión con esta clasificación.

Con una representatividad similar a la anterior, aproximadamente el 2,64% del total del área de estudio, aparece la clase con amenaza Media. Las tierras pertenecientes a esta clase se distribuyen a lo largo de las orillas de las quebradas y ríos del sur del cantón, a ambas orillas del río Collay desde la orilla sur de la quebrada Osorrancho, en la parte oriental de las quebradas del centro de Sevilla de Oro, así como en estrechas franjas al oriente de la parroquia Amaluza. Esta clase se refiere a zonas sin un riesgo muy destacado a sufrir procesos de degradación de los suelos en el corto plazo pero que, sin embargo, se encuentran en un punto de equilibrio frágil. El riesgo de erosión hídrica deberá ser tenido en cuenta en la planificación agrícola, pues la aplicación de técnicas de manejo inapropiadas, podría derivar en importantes pérdidas de suelo.

Figura 7.1. Ubicación geográfica de clases de amenaza a erosión hídrica en el cantón

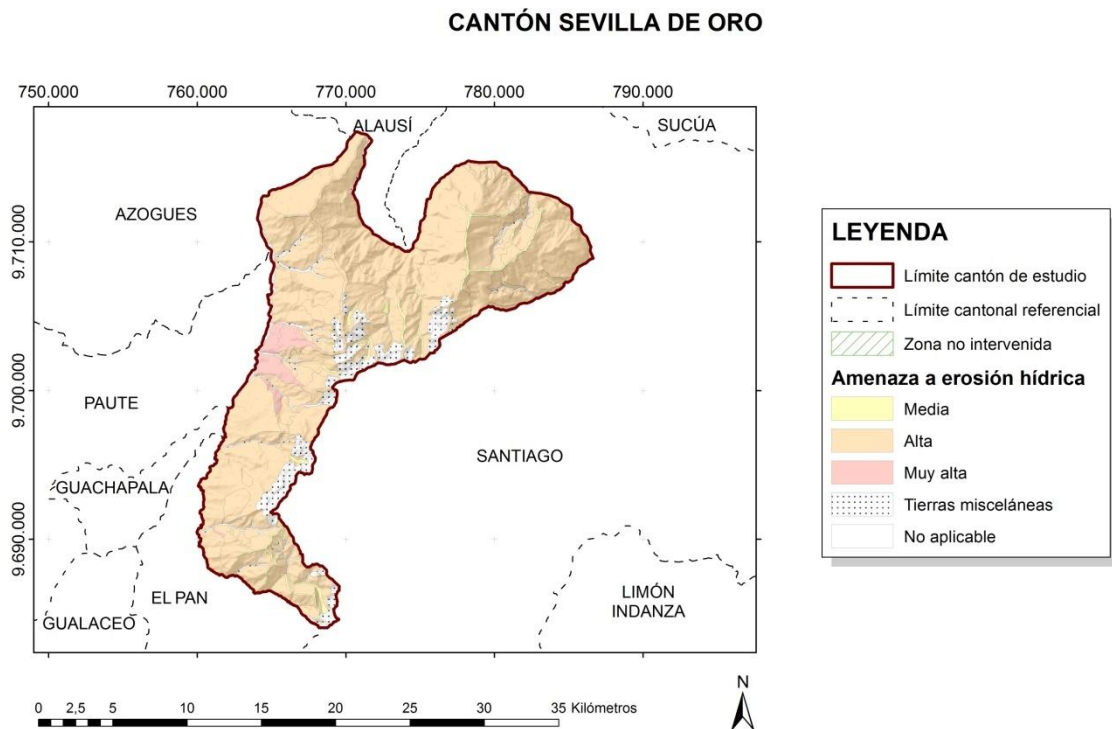

Fuente: Consorcio Tracasa-Nipsa, 2015.

Gráfico 7.1. Representación de la distribución porcentual de las diferentes clases de amenaza a erosión hídrica en el cantón

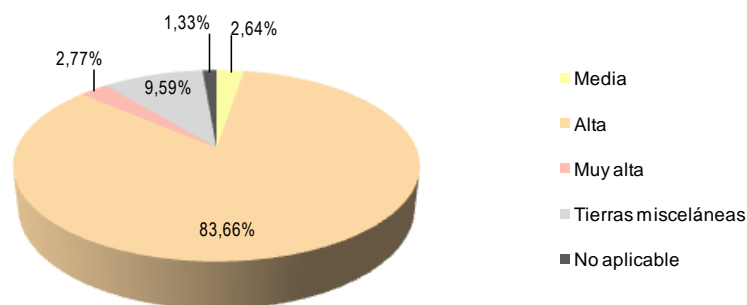

Fuente: Consorcio Tracasa-Nipsa, 2015.

Cuadro 7.1. Superficie ocupada por cada una de las clases de amenaza a erosión hídrica identificadas en el cantón Sevilla de Oro y su distribución porcentual respecto a la superficie total del área de estudio

Amenaza a erosión hídrica	Superficie (ha)	Superficie (%)*
Media	832	2,64
Alta	26.369	83,66
Muy alta	874	2,77
No aplicable ¹	418	1,33
Tierras misceláneas ²	3.024	9,59
Total área de estudio	31.517	100

* Porcentaje calculado respecto a la superficie total del área de estudio.

¹No aplicable: masas de agua (lagunas, ríos, cauces y meandros, terrazas bajas, pantanos, etc.)

²Tierras misceláneas: eriales y geoformas excluidas (valles en V, barrancos...).

Fuente: Consorcio Tracasa-Nipsa, 2015.

7.2. Resumen de resultados

Tal y como se ha descrito en el apartado anterior, en el cantón Sevilla de Oro se han identificado diferentes clases de amenaza a erosión hídrica como resultado de la concurrencia de una serie de factores empleados en el modelo de cálculo. A continuación se analizan, para cada clase de amenaza, los aspectos geomorfológicos, edáficos, ecológicos y climáticos que inciden sobre los suelos y que determinan su mayor o menor grado de amenaza erosiva.

7.2.1. Tierras con amenaza Media a erosión hídrica

Esta clase ocupa una pequeña extensión del territorio estudiado (2,64%), lo que significa unas 832 ha aproximadamente. Las tierras sometidas a este tipo de amenaza se asocian a los dominios fisiográficos de Vertientes y relieves de Cuencas Interandinas; Vertientes externas de la Cordillera Real; Cimas frías de las Cordilleras Occidental y Real; así como, Medio aluvial de Sierra. Todo ello, respectivamente, en los contextos morfológicos de Vertientes y relieves superiores de Cuencas Interandinas con parcial cobertura piroclástica de las Sierras Central y Meridional; Relieves escarpados sobre rocas metamórficas con cobertura piroclástica de la Cordillera Real; Paisajes glaciares; y, por último, Medio aluvial de Sierra. Las geoformas descritas en esta clase de tierras son: interfluvio de cimas estrechas, fondo de valle glaciar, coluvio-aluvial antiguo, depósito glaciar modelado por acción fluvial y coluvión antiguo. Respecto a la litología, aparecen rocas metamórficas indiferenciadas; till y tillita; limos, arcillas, arenas, gravas y bloques; bloques y gravas en matriz de grano fino con ocasionales niveles de arenas; así como, mezcla heterogénea de materiales finos y fragmentos angulares rocosos con ausencia de estratificación y estructuras de ordenamiento interno.

Las pendientes registradas en estas geoformas son fuertes (>40-70%), medias (>12-25%) y medias a fuertes (>25-40) (Foto 7.1). Apareciendo formas de vertientes cóncavas e irregulares aunque mayoritariamente éstas no han podido ser medidas. Del mismo modo sucede con las longitudes de vertientes, que no han podido evaluarse en una gran extensión, siendo largas para el resto de la clase. En este caso serán las pendientes acusadas el principal factor geomorfológico para la clasificación de estas tierras, pues ni las longitudes ni las formas de vertientes son determinantes para la mayor parte de la clase.

Respecto a los suelos, los órdenes encontrados en esta clase de amenaza a erosión hídrica son Andisols (Thaptic Hapludands, Acrudoxic Melanudands, Pachic Melanudands, Typic Melanudands y Typic Hapludands), Mollisols (Andic Hapludolls) y, en una reducida extensión, Inceptisols (Humic Dystrudepts). Estos suelos presentan textura fundamentalmente franco-arenosa y franca, con alto y medio contenido en materia orgánica y suelos moderadamente profundos y profundos en la mayoría de la clase. Así pues, las características edáficas de estos suelos se muestran mayoritariamente más beneficiosas que perniciosas en cuanto a la amenaza a erosión hídrica de los suelos.

El grado de protección vegetal es medio, mientras que el Índice de agresividad pluvial es muy alto (>100 mm) Así, de los factores ecológicos y climáticos, la precipitación resulta el factor más determinante, que unido a las fuertes pendientes explica la clasificación de estas tierras como amenaza Media a erosión hídrica.

Foto 7.1. Zonas con amenaza Media a erosión hídrica en el cantón Sevilla de Oro.



*Fuente: Consorcio Tracasa-Nipsa, 2015.
Punto de muestreo CSp-ÑV_D3-81-0037.
Ubicación: Parroquia Amaluza.*

7.2.2. Tierras con amenaza Alta a erosión hídrica

Las tierras con amenaza Alta a la erosión hídrica representan un porcentaje muy elevado del territorio de Sevilla de Oro (83,66%) lo que supone una superficie aproximada de 26.369 ha. Las tierras con amenaza Alta se ubican en los dominios fisiográficos Vertientes y relieves de Cuencas Interandinas, Vertientes externas de la Cordillera Real y, Cimas frías de las Cordilleras Occidental y Real. Todo ello mayoritariamente, en los contextos morfológicos respectivos de Vertientes y relieves superiores con parcial cobertura piroclástica de las Sierras Central y Meridional, Relieves escarpados sobre rocas metamórficas con cobertura piroclástica de la Cordillera Real y, Paisajes glaciares. Se asocian a muy diversas geoformas, entre las cuales destacan las de vertientes abruptas y rectilíneas con fuerte disección, las vertientes heterogéneas y las vertientes rectilíneas con y sin abruptos. La litología predominante corresponde a rocas metamórficas indiferenciadas, granodiorita y mezcla heterogénea de materiales finos y fragmentos angulares rocosos de muy diverso tamaño, entre otras.

Las pendientes registradas en estas geoformas son fuertes (>40-70%) y muy fuertes (>70-100%) y, en menor medida, medias a fuertes (>25-40%) y medias (>12-25%), por lo que este factor es de gran importancia a la hora de definir la clase de amenaza a erosión hídrica como Alta (Foto 7.2). Las formas de vertiente más comunes son de tipo rectilíneas, irregulares y cóncavas, lo que, junto con las longitudes de vertientes descritas como muy largas y largas, determinan una contribución muy importante de la geomorfología a la amenaza a erosión hídrica.

Los órdenes de suelos predominantes en esta clase de amenaza a erosión hídrica son los Inceptisols (Andic Eutrudepts, Humic Dystrudepts, Oxic Dystrudepts y Andic Dystrudepts), Andisols (Typic Melanudands, Typic Fulvudands, Typic Hapludands, Alfic Hapludands y Pachic Fulvudands), Entisols (Typic Udorthents) y Alfisols (Andic Hapludalfs). Destacar que hay subórdenes que no han sido citados debido a su escasa representatividad. Se trata de suelos profundos, poco profundos y moderadamente profundos en su mayoría, apareciendo

suelos caracterizados como superficiales y muy profundos. Las texturas superficiales son fundamentalmente francas, franco-arenosas y franco-limosas, y con un contenido en materia orgánica predominantemente alto. Por lo tanto, las características edáficas sugieren que estos suelos presentan propiedades físicas muy variables frente a la erosión hídrica, siendo relevante la escasa profundidad efectiva de muchos de los suelos y las clases texturales del suelo cuando éstas son franco-arenosas.

Respecto al grado de protección vegetal éste es alto y medio, mientras que el Índice de agresividad pluvial es muy alto (>100 mm). De nuevo, la precipitación en estas zonas resulta el factor determinante a la hora de condicionar el grado de erosión hídrica, si bien la elevada cobertura vegetal hace que resulte de especial importancia mantener la cobertura a fin de evitar un empeoramiento de la erosión hídrica derivado de la pérdida de masa vegetal en los suelos.

Foto 7.2. Zonas con amenaza Alta a erosión hídrica en el cantón Sevilla de Oro.

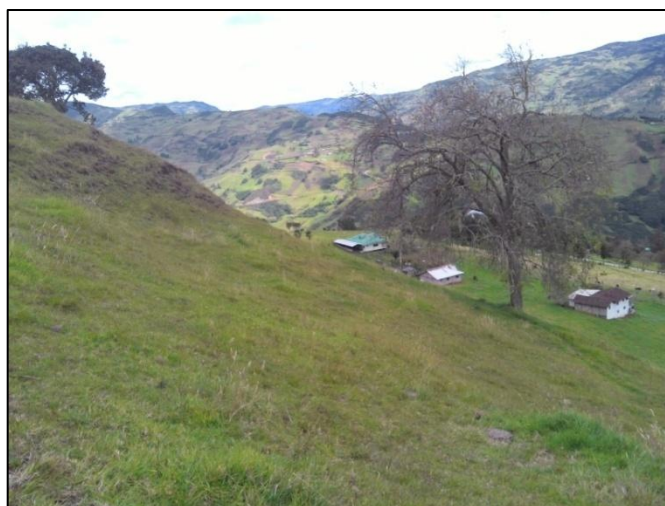

*Fuente: Consorcio Tracasa-Nipsa, 2015.
Punto de muestreo CSp-ÑV_E2-86-0009.
Ubicación: Parroquia Palmas.*

7.2.3. Tierras con amenaza Muy Alta a erosión hídrica

Las tierras con amenaza Muy alta a la erosión hídrica representan un porcentaje pequeño del territorio de Sevilla de Oro (2,77%) lo que supone una superficie aproximada de 874 ha y muy similar a las tierras clasificadas como clase Media de amenaza a Erosión hídrica. Se encuentran ubicadas principalmente en el dominio fisiográfico Vertientes y relieves de Cuencas Interandinas, mayoritariamente en el contexto morfológico Vertientes y relieves superiores de las Cuencas Interandinas con parcial cobertura piroclástica de las Sierras Central y Meridional. Las geoformas a las que se asocian son de vertiente rectilínea sin y con abruptos, coluvión antiguo y vertiente abrupta. La litología de estas geoformas está constituida por rocas metamórficas indiferenciadas y mezcla heterogénea de materiales finos y fragmentos angulares rocosos con ausencia de estratificación y estructuras de ordenamiento interno.

La pendiente registrada en estas geoformas es fuerte (>40-70%), media a fuerte (>25-40%) y muy fuerte (>70-100%), de forma que se trata de tierras ubicadas en zonas con una

pendiente muy elevada y que desempeñan un papel fundamental a la hora de condicionar la clase de amenaza a erosión hídrica. Además, las formas de vertientes son mayoritariamente rectilíneas, apareciendo formas convexas y cóncavas; mientras que su longitud es muy larga y larga. Estos tres factores geomorfológicos, en combinación, resultan muy negativos frente a los procesos de degradación del suelo. Se trata por tanto de zonas con un riesgo muy elevado y es por ello necesario aplicar sobre las mismas medidas de corrección (Foto 7.3).

Los suelos descritos en estas tierras pertenecen al orden de los Inceptisols (Typic Dystrudepts, Andic Eutrudepts y Dystric Eutrudepts) y, en menor medida, Entisols (Typic Udorthents y Oxyaquic Udorthents). Se trata de suelos cuya textura superficial es franca, franco-limosa y franco-arenosa; siendo su contenido en materia orgánica bajo y medio. Su profundidad efectiva es muy variable, pues aparecen suelos profundos y poco profundos casi a partes iguales, así como, moderadamente profundos y superficiales.

Respecto al grado de protección vegetal éste es medio y alto, mientras que el Índice de agresividad pluvial es muy alto (>100 mm). La elevada precipitación en estas zonas resulta, de nuevo, un factor determinante, por lo que deberá preservarse la cobertura vegetal para evitar mayores riesgos de erosión hídrica.

Foto 7.3. Zonas con amenaza Muy Alta a erosión hídrica en el cantón Sevilla de Oro



*Fuente: Consorcio Tracasa-Nipsa, 2015.
Punto de muestreo CSp-ÑV_E2-86-0007.
Ubicación: Parroquia Palmas.*

8. CONCLUSIONES

8.1. Geopedología

El estudio semidetallado a escala 1:25.000 dio como resultado una variabilidad edafológica de 5 órdenes, 5 subórdenes, 8 grandes grupos y 21 subgrupos de suelos para el cantón Sevilla de Oro, en concordancia con la composición geológica y regímenes de temperatura y humedad predominantes, enmarcados en los dominios fisiográficos y contextos morfológicos presentes en la región.

Se observa en este cantón una clara predominancia del orden Andisols, los cuales ocupan una superficie de 14.096 ha, correspondientes al 44,72% del área estudiada; sigue en importancia el orden Inceptisols con una superficie de 11.645 ha, correspondientes al 36,95%. En menor proporción aparecen el orden de los Entisols con una extensión de 1.431 ha, correspondientes al 4,54%; el orden Alfisols con un área 810 ha, correspondiente al 2,57%, y el orden de los Mollisols con una pequeña área de 94 ha, que corresponde al 0,30%. Por otra parte, las tierras misceláneas suman un total de 3.024 ha (9,59%), en tanto que las No aplicables reportan 418 ha (1,33%).

A partir de la caracterización de los suelos más representativos del cantón se llega a las siguientes conclusiones, de acuerdo a los ocho contextos morfológicos presentes en el área:

- El contexto Vertientes y relieves superiores de las Cuencas Interandinas con parcial cobertura piroclástica cubren el 60,39% del área total del cantón. Se encuentra ocupando casi toda la zona occidental y central del cantón. Los modelados dominantes originan vertientes rectilíneas, con grado de disección variable y fuertes pendientes, además de interfluvios de cimas estrechas y coluviones antiguos, en alturas comprendidas entre 1.900 y 3.300 metros. El régimen de humedad es údico y el de temperatura isotérmico y en menor proporción el isoméxico. Los órdenes de suelos predominantes son:

El orden de los Andisols está representado por suelos desarrollados sobre materiales de origen volcánico, localizados en la mayor parte del contexto, con un 59,40% de la superficie del mismo, caracterizados por bajas densidades aparentes y alta retención de fosfato; los valores oscilan entre 0,36 y 0,67 g/cm³, y entre 92 y 100% respectivamente. Dominan los Grandes Grupos Melanudands y Fulvudands y en menor proporción los Hapludands, entre ellos aparecen mayormente los subgrupos Typic.

El orden de los Inceptisols son suelos distribuidos por todo el contexto, cubriendo un área del 28,52% del mismo, son suelos jóvenes con un nivel de desarrollo incipiente, los subgrupos predominantes son el Humic y el Oxic Dystrudepts y el Andic en menor proporción; entre los Eutrudepts predomina el subgrupo Dystric.

El orden de los Entisols se localiza en sector noroccidental y central del contexto, ocupando el 6,96% del mismo, son suelos muy jóvenes, poco evolucionados, superficiales. El subgrupo predominante es el Typic Udorthents.

El orden de los Alfisols se localiza en la parte sur del contexto, ocupando el 4,14% de la superficie del mismo, presentan un horizonte argílico a profundidad, fertilidad natural alta y han sufrido un lavado moderado de bases, predomina el subgrupo de los Andic Hapludalfs.

- El contexto Relieves escarpados sobre rocas metamórficas con cobertura piroclástica (Cordillera Real) ocupan un 20,06% del área total del cantón. Se desarrolla casi exclusivamente sobre formaciones metamórficas. Se caracteriza por una aguda disección, irregular y asimétrica. Se localiza a lo largo de toda la vertiente oriental de la Sierra Norte y Central, entre los dominios de las Cimas frías y los de la Zona Subandina y Amazonía Periandina. Los relieves dominantes originan vertientes rectilíneas, con grado de disección variable y fuertes pendientes, además de interfluvios de cimas estrechas y coluviones antiguos, El régimen de humedad es

údic y el de temperatura es isotérmico y en menor proporción el isomésico. Los órdenes de suelos predominantes son:

El orden de los Inceptisols está distribuido por todo el contexto, cubriendo un área del 91,74% del mismo, son suelos jóvenes con un nivel de desarrollo incipiente, de alta saturación de bases y con carácter Andic, la densidad aparente es menor a 1,00 g/cm³. Se presenta un solo subgrupo el Andic Eutrudepts.

El orden de los Andisols está constituido por suelos desarrollados sobre materiales de origen volcánico, localizados en la parte centro-oriental del contexto, con un 4,50% de la superficie del mismo, caracterizados por bajas densidades aparentes y alta retención de fósforo; con valores de 0,59 g/cm³, y 96.25 respectivamente, los subgrupos encontrados son Thaptic Hapludands y en menor proporción el Typic Melanudands.

El orden de los Entisols se localiza en el sector central y al norte contexto, ocupando el 1,43% del mismo. Son suelos muy jóvenes, poco evolucionados y superficiales. El subgrupo predominante es el Typic Udorthents.

- El contexto Paisajes glaciares, cubren un área del 13,97% del cantón, los modelados predominantes son: vertientes, rectilíneas, heterogéneas, de valles glaciares y rocosas, con grado de disección variable y fuertes pendientes, además de interfluvios de cimas estrechas, fondos de valles y circos glaciares. Se ubica en la margen sureste del cantón, entre los 3.700 msnm y los 3.100 msnm y desciende hasta los 2800 msnm. El régimen de humedad es údic y el de temperatura es isofrío/isomésico. Los órdenes de suelos predominantes son:

El orden de los Andisols está representado por suelos desarrollados sobre materiales de origen volcánico, localizados en la parte centro oriental del contexto, con un 48,71% de la superficie del mismo, caracterizados por bajas densidades aparentes y alta retención de fósforo; los valores oscilan entre 0,38 y 0,66 g/cm³, y entre 98 y 100% respectivamente. Dominan los Grandes Grupos Hapludands y Melanudands y en menor proporción los Fulvudands; entre ellos aparece mayormente los subgrupos Alfic y Typic Hapludands; Typic, Acrudoxic, Pachic Melanudands y Pachic Fulvudands.

El orden de los Inceptisols aparece distribuido en una muy pequeña parte del contexto, cubriendo un área de apenas el 0,52% del mismo. Son suelos jóvenes con un nivel de desarrollo incipiente, de baja saturación de bases y mayormente con carácter Andic. Se presenta los subgrupos Andic y Humic Dystrudepts.

- El Contexto Medio aluvial de Sierra ocupa un área relativamente pequeña del 2,83% del cantón, incluye las diferentes formas fluviales de la red hidrográfica actual y sus depósitos asociados en la región Sierra. Se consideran pertenecientes a este dominio, con carácter general, los valles fluviales-llanuras de inundación y sistemas de terrazas asociados. El régimen de humedad es údic y el de temperatura mayormente es isotérmico y una pequeña parte isomésico. Los órdenes de suelos predominantes son:

El orden de los Mollisols se localiza en el sector occidental del cantón, a lo largo de la red fluvial de esa vertiente, representan el 10,55% del contexto. Estos son suelos

mullidos, oscuros, con un contenido de materia orgánica medio (3,68%), dominan los de carácter ándico, presentándose un solo subgrupo: Andic Hapludolls.

El orden de los Andisols está representado por suelos desarrollados sobre materiales de origen volcánico, cubren una muy pequeña área del contexto, con un 0,91% de la superficie del mismo, caracterizados por bajas densidades aparentes y alta retención de fosfato; con valores de 0,62 g/cm³ y 98% respectivamente. Domina el subgrupo Typic Melanudands.

- El contexto Vertientes y relieves inferiores de las cuencas interandinas, con cobertura parcial piroclástica, Sierra Sur, comprenden el 2,20% de la superficie total del cantón. Se emplaza en el extremo suroccidental del mismo. Este contexto representa la continuación, bajo condiciones climáticas más secas, de las vertientes superiores, con características morfológicas similares, bajo un régimen de temperatura isotérmico y un régimen de humedad údico, los órdenes están representados por áreas muy pequeñas, predominando entre los Inceptisols (55,73%) el subgrupo Humic Dystrudepts; entre los Andisols (39,09%) el subgrupo Alfic Hapludands; en los Alfisols (3,04%) el subgrupo Alfic Hapludands y entre los Entisols (2,14%) el subgrupo Oxyaquic Udorthents.
- El contexto Paisajes de páramo con modelado periglacial y huellas glaciares poco marcadas, cubren una muy pequeña área del 0,54% del cantón. Se localizan conjuntamente con el contexto Paisajes glaciares en la margen sureste del cantón, entre los 3.700 msnm y los 3.100 msnm, bajo un régimen de humedad údico y un régimen de temperatura isomésico. Existe un dominio casi absoluto de los Andisols (47,10%), con predominancia del subgrupo Typic Melanudands, aunque también se han encontrado algunos Inceptisols (4,36%) del subgrupo de los Andic Dystrudepts.

8.2. Velocidad de infiltración

La velocidad de infiltración que predomina en el cantón Sevilla de Oro es la clase Lenta con 231 ha (menos del 1%), continúa la clase Moderada con 178 ha (menos del 1%), Moderadamente lenta 116 ha (menos del 1%) y la última clase es Muy lenta 8 ha (menos del 1%). En estos suelos las clases de texturas son areno-francosa, franca, franco-limosa, franco-arcillosa, franco arenosa, franco arcillo-arenosa y arcillosa, localizándose en pendientes medias, medias a fuertes, fuertes y muy fuertes; la mayoría en régimen de humedad údico.

Se presentan en menor superficie suelos con texturas franco-arenosas con una velocidad de infiltración Muy lenta. Esta aparente incoherencia puede justificarse por particularidades locales en el momento del ensayo que pudieron alterar el resultado de la prueba.

8.3. Capacidad de uso de las tierras

De los resultados obtenidos se concluye que el cantón Sevilla de Oro, que ocupa una superficie total de 31.517 ha, coincidiendo con el total de la superficie de estudio, presenta ciertas superficies con potencial para el aprovechamiento agrícola. Aunque las tierras aptas

para la agricultura sobre las que no es necesario llevar a cabo una gran inversión para su puesta en cultivo son relativamente escasas, sí existen ciertas áreas que, tras la aplicación de las adecuadas medidas correctoras, pueden ser utilizadas para el cultivo.

Dichas medidas correctoras deberán adaptarse a los factores limitantes concretos encontrados en el cantón, por lo que es necesario llevar a cabo un análisis de los mismos. A modo de resumen, en el cantón Sevilla de Oro las diferentes clases de capacidad de uso de las tierras, así como sus correspondientes limitantes para el aprovechamiento agrícola, se reparten de la siguiente manera:

- Clase VI. Las tierras pertenecientes a esta clase se ubican fundamentalmente en el sector nororiental de Sevilla de Oro, distribuyéndose de manera dispersa a lo largo del centro y sur del cantón, generalmente ligadas al curso de los ríos y quebradas que recorren Sevilla de Oro en la franja oriental, siempre cercanos al límite con el cantón Santiago. Representa el 2,14% del área de estudio y corresponde a tierras con fuertes limitaciones para la agricultura, por lo que su uso recomendado es el forestal y, ocasionalmente pueden albergar pastos junto con cultivos permanentes. Los principales limitantes de estas tierras son la pendiente, definida como medias a fuertes y medias, la baja fertilidad de la mayor parte de los suelos de la clase y el régimen de temperatura del suelo isomésico.
- Clase VII. Se trata de la clase mayoritaria del cantón, con aproximadamente un 54,83%, pues abarca la mayor parte de la parroquia Sevilla de Oro, el norte de la parroquia Palmas y el sur y oriente de la parroquia Amaluza. Corresponde a tierras cuyas limitaciones recomiendan un uso no agrícola, especialmente porque se trata de regiones en las que la pendiente es bastante pronunciada. Este hecho, en combinación con las demás limitaciones restringe en gran medida la capacidad agroproductiva de los suelos y hace que el uso adecuado de estas tierras sea el aprovechamiento forestal con fines de conservación, pudiendo albergar pastos de forma ocasional. Así, al limitante de la pendiente se suma la baja fertilidad y la escasa profundidad efectiva, además de las frías temperaturas de los suelos, viéndose limitada también la capacidad agraria de estas tierras por la presencia de pedregosidad superficial en algunos de los suelos, así como por la toxicidad por aluminio intercambiable.
- Clase VIII. Se trata de la segunda clase mayoritaria del cantón, representando una importante superficie del mismo. Constituye aproximadamente el 31,81% del total del área de estudio y se encuentra geográficamente repartida a lo largo de todo el cantón. Los limitantes severos de estas tierras son una combinación de todas las limitaciones de las clases anteriores pero más drásticas, así encontramos pendientes más acusadas, pedregosidad superficial en la mayoría de las tierras, fertilidad baja y muy baja, suelos superficiales y muy superficiales y toxicidad por aluminio y acidez en mayores extensiones; todo ello unido, en algunos casos, a un régimen de temperatura del suelo isomésico. Globalmente, todas estas limitaciones hacen que estas tierras no sean aptas para el uso agrícola, por lo que se recomienda reservar estas tierras a la conservación, manteniendo la vegetación natural.

8.4. Dificultad de labranza

Teniendo en cuenta los resultados de la capacidad de uso de las tierras, se hace necesaria la aplicación de medidas correctoras apropiadas para la puesta en cultivo de la mayor parte

de los suelos del cantón Sevilla de Oro. En la mayoría de los casos, estas medidas pasan por la creación de terrazas para facilitar las tareas de manejo del suelo, la adición de fertilizantes para aumentar su productividad, o el labrado en profundidad de los suelos. Por lo tanto, conocer el grado de dificultad de labranza de las tierras resulta imprescindible para determinar si estas medidas correctoras son aplicables y si los terrenos pueden ser o no cultivados.

En el presente cantón, predominan las clases de dificultad de labranza Media y Alta por lo que el arado resulta complicado, pero podría llevarse a cabo. A modo de resumen, se analizan las diferentes restricciones encontradas en este cantón y, en los casos en los que resulta viable, se proponen algunas técnicas de manejo:

- Clase 3. Las tierras de esta clase se distribuye de manera dispersa a lo largo del cantón ocupando pequeñas áreas y representan el 1,41% del área de estudio. Corresponde a zonas en las que la labranza se encuentra ligeramente impedida que en la clase anterior. Si bien su arado continúa siendo viable, se recomienda en ellas el arado manual. La pendiente resulta el principal condicionante de estas tierras pues ha sido descrita como media a fuerte y media. También se han descrito afloramientos rocosos, presentes en pequeñas extensiones del territorio, que van a interferir en gran medida en la labranza tanto mediante maquinaria como manual.
- Clase 4. Se trata de la clase más abundante, pues representa el 61,75% del área de estudio, distribuyéndose a lo largo del cantón ocupando la práctica totalidad de las parroquias Palmas y Sevilla de Oro, así como todo el sur de la parroquia Amaluza. Son tierras con mayores dificultades que la clase anterior y cuyas limitaciones son más numerosas y se encuentran más extendidas. La pendiente es el principal factor limitante pues se ha descrito como fuerte y media a fuerte. La escasa profundidad efectiva, el drenaje moderado de algunos suelos, las texturas gruesas o muy finas en superficie y profundidad, así como la pedregosidad superficial frecuente, los afloramientos rocosos y la presencia de elementos gruesos no sólo dificultan sino que desaconsejan cualquier tarea de arado salvo casos específicos, pues pueden llevar a una destrucción de la estructura física del suelo y derivar en problemas de degradación importantes.
- Clase 5. Se distribuye de manera heterogénea a lo largo del cantón Sevilla de Oro, apareciendo la mayor extensión de tierras desde la orilla oriental del río Saucay, a lo largo de todas las quebradas del norte, hasta la orilla norte del río Cuilches. Esta clase representa el 25,93% del área de estudio, siendo por tanto la segunda clase más representativa del cantón. Engloban un tipo de terrenos cuyos impedimentos para el arado son tan elevados que no es posible realizar ningún tipo de labranza mecanizada o manual. Así, concurren una serie de limitaciones como son las pendientes muy fuertes, frecuente pedregosidad superficial, muchos elementos gruesos en superficie, suelos poco profundos, drenaje moderado, compactación y texturas arenosas, que hacen recomendar para estas zonas un uso forestal con fines de conservación.

De forma orientativa puede emplearse el Cuadro 8.1 para determinar qué prácticas de manejo o sistemas de labranza son recomendables en cada uno de las clases de dificultad de labranza.

Cuadro 8.1. Prácticas de manejo de los suelos en función de la clase de dificultad de labranza

Práctica de manejo	Unidad espacial de aplicación	Clases de dificultad de labranza			
		1	2	3	4
No labranza	ha	X			
Labranza mínima	ha	X	X		
Labranza primaria	ha			X	X
Labranza secundaria	ha		X	X	X
Cama de siembra	ha	X			
Labranza y siembra en contorno	ha		X	X	
Barreras vivas	m		X	X	X
Barreras muertas	m			X	X
Cultivos en fajas	ha	X	X	X	
Pastoreo en rotación	ha			X	X
Cobertura muerta (<i>mulching</i>)	m			X	X
Cultivo de cobertura	ha		X	X	
Rotación de cultivos	ha	X	X	X	
Barbecho mejorado	ha		X	X	
Aprovechamiento agroforestal	ha			X	X
Enmiendas orgánicas animales	kg/ha	X	X	X	X
Compost	kg/ha			X	X
Abono verde (masa vegetal sin descomponer)	kg/ha	X	X	X	X
Fertilización y enmiendas minerales	kg/ha	X	X	X	X
Terraza individual	m		X	X	X
Terraza de banco	ha		X	X	X
Terrazas de huerto	m			X	X

Fuente: adaptado de MAG y MIRENEM, 1995. Metodología para la Determinación de la Capacidad de Uso de las Tierras de Costa Rica.

8.5. Amenaza a erosión hídrica

Las clases de amenaza a erosión hídrica encontradas en el cantón Sevilla de Oro reflejan que, por las características del territorio, la mayoría de los suelos presentan riesgo de erosión elevado, puesto que esta amenaza se ha descrito como Alta en más del 80% del territorio. Los factores climáticos y ecológicos son similares en las diferentes regiones del cantón y, en general, la precipitación es muy elevada y el grado de cobertura vegetal es alto.

Los aspectos más influyentes sobre la clase de amenaza a erosión hídrica se relacionan, en cambio, con las características edáficas y geomorfológicas. Las texturas gruesas y la escasa profundidad efectiva, en combinación con pendientes pronunciadas y formas y longitudes de

vertientes desfavorables, son los principales responsables de aumentar el riesgo erosivo de estos suelos.

En función de la calificación otorgada a las diferentes regiones, pueden realizarse diferentes recomendaciones:

- Amenaza Media a erosión hídrica. Esta clase se distribuyen a lo largo de las orillas de las quebradas y ríos del sur del cantón, en la parte oriental de las quebradas del centro de Sevilla de Oro, así como en estrechas franjas al oriente de la parroquia Amaluza y, representan un 2,64% del total del área de estudio. Esto significa que, en una pequeña extensión del territorio, no existe un riesgo importante de pérdida de suelo por erosión a corto plazo, aunque se recomienda tener en cuenta los aspectos característicos de estas tierras en la planificación agrícola para evitar futuros problemas de degradación (Cuadro 8.2). Estas tierras presentan vertientes con pendientes fuertes y de medias a fuertes y longitudes largas, lo que hace de las características geomorfológicas el principal factor condicionante de la amenaza a erosión hídrica. El grado de agresividad pluvial es muy bajo en estas áreas, lo que combinado con un grado medio de protección del suelo por la vegetación incrementa el riesgo erosivo. Sin embargo, las características edáficas reducen la amenaza, al tratarse de suelos profundos, con altos y medios contenidos de materia orgánica y texturas francas que favorecen la estructuración del suelo.
- Amenaza Alta a erosión hídrica. Se trata de la clase mayoritaria del cantón, ocupa una elevada proporción del área de estudio de Sevilla de Oro, representando aproximadamente un 83,66% de la misma. Estas tierras ocupan la práctica totalidad del cantón, salvo por aquellas tierras que han sido calificadas con amenaza Media y Muy alta. Se trata de zonas altamente amenazadas por los procesos erosivos, especialmente debido a las características geomorfológicas, con pendientes fuertes y muy fuertes, formas rectilíneas de vertiente y longitudes largas de las mismas, por lo que, la medida prioritaria de protección de estos suelos pasaría por evitar cualquier cambio de uso de los mismos que implicase una disminución de la cobertura vegetal (Cuadro 8.2). En este caso específico, en el que, además de la geomorfología, intervienen las texturas gruesas y escasa profundidad efectiva, convendría adoptar medidas para aumentar la cobertura vegetal del suelo y, con ella, la estabilidad estructural de los suelos proporcionada por el sistema radicular de las plantas.
- Amenaza Muy alta a erosión hídrica. Se localiza a ambas orillas de la quebrada Chalacay, concreta mente en el occidente de la parroquia Palmas así como al sur del río Pajón y representa un 2,77% del total del área de estudio. En estos casos, el riesgo de erosión es muy elevado, por lo que no son recomendables los usos que puedan acelerar los procesos de degradación (Cuadro 8.2). Se trata de tierras con pendientes fuertes y muy fuertes, en vertientes rectilíneas de longitudes muy largas, o que en combinación con una elevada pluviosidad hacen muy elevado el riesgo erosivo, aunque la cobertura vegetal del suelo es media y alta. Además, las características edáficas en estas zonas van a potenciar el riesgo de erosión, ya que son suelos poco profundos con bajos contenidos de materia orgánica. En este sentido, el mantenimiento de un buen sistema radicular podría ayudar a incrementar esta estabilidad, planteándose la reforestación como medida de conservación.

Cuadro 8.2. Sistemas de gestión de la erosión hídrica en función de la clase de amenaza erosiva de las tierras

Práctica de manejo	Unidad espacial de aplicación	CLASES AGROLÓGICAS			
		Baja	Media	Alta	Muy alta
Canal de guardia	m			X	X
Acequias de ladera	m		X	X	X
Zanjillas de drenaje	m	X	X	X	
Vía de agua empastada	m	X	X	X	X
Terrazas de desviación	m		X	X	
Canal de desviación	m			X	X
Canal de infiltración	m		X	X	X
Camino de acceso	m	X	X	X	X
Surcos en contorno	m	X	X	X	
Surcos en contornos en pastizales	m		X	X	X
Diques en contorno (melgas)	m				X
Represa de agua	m			X	X
Barreras vivas	m	X	X	X	X
Barreras muertas	m			X	X
Cobertura muerta (<i>mulching</i>)	m		X	X	
Control de cárcavas	ha				X
Control de deslizamiento	ha				X
Control de inundación	ha		X	X	X

Fuente: adaptado de MAG y MIRENEM, 1995. Metodología para la Determinación de la Capacidad de Uso de las Tierras de Costa Rica.

9. BIBLIOGRAFÍA CONSULTADA

1. Amézquita, E. 1998. Propiedades Físicas de los Suelos y sus Requerimientos de Labranza; VII Congreso Sociedad Ecuatoriana de la Ciencia del Suelo, Quito, EC.
2. Arnoldus, J.M.J. 1977. Methodology used to determine the maximum potential average annual soil loss due to sheet and rill erosion in Morocco. *FAO Soils Bulletin* 34: 39–51.
3. Assouline, S. 2004. Rainfall-induced soil surface sealing: a critical review of observations, conceptual models and solutions. *Vadose Zone Journal* 3, 570–591.
4. Bolaños, J. 1989. Suelos en relación a labranza de conservación. Aspectos físicos. En: XI Seminario. Labranza de Conservación en Maíz. Documento de Trabajo, (CIMMYT-PROCIANDINO), Subregión Andina. México, pp.19–42.
5. Calvache, M. 2000. Evaluación de Sistemas de Labranza de Conservación; Tesis Doctoral UCE, Quito, EC.
6. Carmi, G., Berliner, P. 2008. The effect of soil crust on the generation of runoff on small plots in an arid environment. *Catena* 74, 37–42.
7. Carsel, R.F., Parrish R.S. 1988. Developing joint probability distributions of soil water retention characteristics. *Water Resources Research* 24, 755–769.
8. Castro Correa, C., Aliaga, C., 2010. Evaluación de la pérdida de suelo, asociada al proceso de expansión urbana y reconversión productiva. Caso: comunas de Los Andes, Quillota y Concón, valle del Aconcagua; *Revista de Geografía Norte Grande*, 45: 41–49.
9. Chelo Morocho, E. 2008. Evaluación de la Erosión Hídrica. Provincia de Bolívar. Tesis Doctoral, UEB, Guaranda, EC.
10. CLIRSEN (Centro de Levantamientos Integrados de Recursos Naturales por Sensores Remotos). 2011a. Geopedología y Amenazas Geológicas. Amenaza a Erosión Hídrica. Memoria Técnica del Cantón Jaramijó. Quito, EC.
11. CLIRSEN (Centro de Levantamientos Integrados de Recursos Naturales por Sensores Remotos). 2011b. Geopedología y Amenazas Geológicas. Evaluación de las Tierras por su Capacidad de Uso. Memoria Técnica del Cantón Jaramijó. Quito, EC.
12. CLIRSEN (Centro de Levantamientos Integrados de Recursos Naturales por Sensores Remotos), SENPLADES (Secretaría Nacional de Planificación y Desarrollo), MAGAP (Ministerio de Agricultura, Ganadería, Acuicultura y Pesca), SIGAGRO (Agricultura de Precisión, Telemática y Sistemas de Información Geográficos), MRNNR (Ministerio de Recursos Naturales No Renovables). 2011. Catálogo de Objetos. Proyecto Generación de Geoinformación para la Gestión del Territorio a Nivel Nacional. Componente 2: “Geopedología y Amenazas Geológicas”, Quito, EC.
13. CLIRSEN (Centro de Levantamientos Integrados de Recursos Naturales por Sensores Remotos); PRONAREG (Programa Nacional de Regularización); INRHI (Instituto Nacional Ecuatoriano de Recursos Hídricos); DINAC (Dirección Nacional de Avalúos y Catastros); SECS (Sociedad Ecuatoriana de la Ciencia del Suelo); UCE (Universidad Central del Ecuador). 1990. Manual para Estudios de Suelos. Quito, EC.
14. CONAGE, 2010. Metodología para levantamiento de información Geopedológica y Amenazas Geológicas del proyecto: “Generación de geoinformación para la gestión del territorio a nivel nacional escala 1: 25 000”. Quito, Ecuador: IEE (Ex CLIRSEN), 60 pp.

15. De La Rosa, D. 2008. Evaluación Agro-Ecológica de Suelos para un Desarrollo Rural Sostenible. Ediciones Mundi-Prensa, Madrid, ES, 404 pp.
16. Decagon Devices, Inc. 2012. Mini Disk Infiltrometer. User's Manual. Version 10. Pullman. 30 pp.
17. Ditzler, C. 2002. Quality and Erosion. En: Lal R (Ed.). Encyclopedia of Soil Science. Dekker, New York, USA, pp. 1066–1068.
18. Duchaufour P, 1975. Manual de Edafología. Toray-Masson, Barcelona, ES, 476 pp.
19. Ebeid, M.M., Lal, R., Hall, G.F., Miller, E. 1995. Erosion effects on soil properties and soybean yield of a Miamian soil in Western Ohio in a season with below normal rainfall. Soil Technology 8, 97–108.
20. Echeverri, L., Moncayo, F. 2010. Erosividad de las lluvias en la Región Centro-Sur del Departamento de Caldas, Colombia. Revista de la Facultad Nacional de Agronomía de Medellín, 63(1): 5307–5318.
21. Elbersen, G.W., Benavides S.T., Botero, P.J. 1986. Metodología para Levantamientos Edafológicos. Segunda Parte: Especificaciones y Manual de Procedimientos. Instituto Geográfico Agustín Codazzi (IGAC). Bogotá, CO, 82 pp.
22. Erenstein, O. 2002. Small conservation farming in the Tropics and Sub-tropics: a guide to the development and dissemination of mulching with crop residues and cover crops. Agriculture, Ecosystems and Environment, 100, 17–37.
23. FAO (Food and Agriculture Organization). 2012. Reactivación de Cultivos Tradicionales en Ecuador.
24. FAO (Organización de las Naciones Unidas para la Agricultura y la Alimentación). 2009. Guía para la Descripción de Suelos. Roma, Trad. R. Vargas. 1ª ed., Roma, IT, 99 pp.
25. FAO (Organización de las Naciones Unidas para la Agricultura y la Alimentación). 2001. Indicadores de la Calidad de la Tierra y su Uso para la Agricultura Sostenible y el Desarrollo Rural: Evaluación de los Recursos de la Tierra y la Función de sus Indicadores (en línea). Boletín de Tierras y Aguas de la FAO, No. 5. Roma, IT (Disponible en <ftp://ftp.fao.org/agl/agll/docs/lw5s.pdf>, consultado 20 de enero del 2015).
26. FAO (Food and Agriculture Organization). 2000. Manual de Prácticas Integradas de Manejo y Conservación de Suelo. Boletín de Tierras y Aguas de la FAO. no.8. Roma, IT, 232 pp.
27. FAO (Food and Agriculture Organization). 1992. Manual de Sistemas de Labranza para América Latina. Boletín de suelos de la FAO no. 66. Roma, IT, 193 pp.
28. Forero, M.C. 1984. Métodos de Levantamientos de Suelos (Primera parte). Centro Interamericano de Fotointerpretación (CIAF), Bogotá, CO, 83 pp.
29. Fuentes, J. 1999. El Suelo y los Fertilizantes. Ministerio de Agricultura Pesca y Alimentación, Ediciones Mundi-Prensa, 5ª ed., Madrid, ES.
30. García-Fayos, P. 2004. Interacciones entre la vegetación y la erosión hídrica. En: Valladares, F. 2004. Ecología del Bosque Mediterráneo en un Mundo Cambiante. Ministerio de Medio Ambiente, EGRAF, S.A. (Ed.) Madrid, ES, 309–334.
31. Gaspari, F. 2000. Plan De Ordenamiento Territorial en Cuencas Serranas Degradadas Utilizando Sistemas de Información Geográfica (S.I.G). Universidad Internacional de Andalucía, Sede Iberoamericana de la Rábida. Huelva, ES, 115 pp.

32. Gilley, J.E., Lane, L.J., Laflen J.M., Nicks, H.D., Rawls, W.J. 1988. USDA Water Erosion Prediction Project: New generation erosion prediction technology. En: Modeling, Agricultural, Forest, and Rangeland Hydrology. Symposium Proceedings. Pub. 07-88:260-263. Available from American Society of Agricultural Engineers, St. Joseph, Michigan, USA.
33. Glogiewicz, J., Rivera Santana, J.E. 1998. Técnicas y sistemas de reforestación. En: Guías de Reforestación para las Cuencas Hidrográficas de Puerto Rico. Departamento de Recursos Naturales y Ambientales, San Juan, PR, pp.27–61.
34. Holzapfel, E.A., Jara, J., Matta, R. 2001. Nivel de agua aplicado y fertirrigación bajo riego por goteo en cítricos. *Agro-Ciencia*, 20–31.
35. Huttel, C., Zebrowski, C., Condard, P., 1999. Paisajes Agrarios en El Ecuador; IFEA-IGM-IPGH-IRD-PUCE, Quito, EC, 285 pp.
36. IEE (Instituto Espacial Ecuatoriano), MAGAP (Ministerio de Agricultura, Ganadería, Acuicultura y Pesca)-SINAGAP (Sistema de Información Nacional de Agricultura, Ganadería, Acuicultura y Pesca). 2012. Generación de Geoinformación para la Gestión del Territorio a Nivel Nacional Escala 1:25.000. Geopedología. Cantón Sucre Sur, 108 pp.
37. INIAP (Instituto Nacional Autónomo de Investigaciones Agropecuarias de Ecuador). 2009. Niveles para la Interpretación de Análisis de Suelos. Quito, Estación Experimental Santa Catalina, Laboratorio del Departamento de Manejo de Suelos y Aguas (Hoja de interpretación oficial).
38. INIAP (Instituto Nacional Autónomo de Investigaciones Agropecuarias de Ecuador). 2006. Metodologías de Química de Suelos. Estación Experimental Santa Catalina, Departamento de Manejo de Suelos y Aguas. Quito, EC, 51 pp.
39. INPOFOS (Instituto de la Potasa y el Fósforo). 1997. Manual Internacional de Fertilidad de Suelos. Norcross, Potash and Phosphate Institute, USA, pp. 1–9.
40. Jaramillo, D.F. 2002. El estudio espacial de los suelos. En: Jaramillo, D.F. (Ed.). *Introducción a la Ciencia del Suelo*. Medellín, CO, pp. 471–589.
41. Johnson, W.M. 1963. The pedon and the polypedon. *Soil Science of American Procedures* 27, 212–215.
42. Jordán, A. 2010. *Manual de Edafología*. Universidad de Sevilla. Sevilla, España, 7 pp.
43. Klingebiel, A.A. Montgomery, P.H. 1961. *Land Capability Classification United States Department of Agriculture (USDA)*. Handbook No 210, Washington, DC: USA Government Printing Office. 21 pp.
44. Kutilek, M. Nielsen, D.R. 1994. *Soil Hydrology*. Catena. Cremlingen-Destedt, Germany.
45. Landon, J.R. 1984. *Tropical Soil Manual*. Booker Agriculture. International Limited. Londres. 450 pp.
46. Leyton, N. 2007. *Evaluación de la Pérdida de Suelo y de su Calidad Asociada al Proceso de Expansión Urbana y Reconversión Productiva*. Valle del Aconcagua, Comunidad de los Andes, Quillota y Concón. Universidad Santiago de Chile Santiago de Chile, CL, 128 pp.
47. MAG (Ministerio de Agricultura y Ganadería), MIRENEM (Ministerio de Recursos Naturales Energía y Minas). 1995. *Metodología para la Determinación de la Capacidad de Uso de las Tierras de Costa Rica*. San José, CR, 267 pp.



48. MAGAP (Ministerio de Agricultura, Ganadería, Acuacultura y Pesca). 2012. Reabre en Beneficio del Pequeño Agricultor; BOLETÍN DE PRENSA no. 106; Quito, EC.
49. MAGAP (Ministerio de Agricultura, Ganadería, Acuacultura y Pesca de Ecuador), PRAT (Programa de Regulación y Administración de Tierras Rurales). 2008. Metodología de Valoración de Tierras. Quito.
50. Morgan, R. 1997. Erosión y Conservación de Suelos. Ediciones Mundi-Prensa. Madrid, ES, 343 pp.
51. Nearing, M.A., Foster G.R., Lane L.J., Finkner, S.C. 1989. A process-based soil erosion model for USDA. Water erosion prediction project technology. Transactions of the American Society of Agricultural Engineers 32: 1587–93.
52. Pimentel, D., Harvey, C., Resosudarmo, K., Sinclair, K., Kurz, D., McNair, M., Crist, S., Shpritz, L., Fitton, L., Saffouri, R., Blair, R. 1995. Environmental and economic costs of soil erosion and conservation benefits. Science, 267, 1117–1123.
53. Porta, J., Lopez-Acevedo, M., Reguerin, R.M., Poch, C. 2014. Edafología: Uso y Protección de Suelos. Ed. Mundi-Prensa, 3ª ed., Madrid, ES, 607 pp.
54. Porta, J., López-Acevedo, M., Poch, R. 2008. Introducción a la Edafología: Uso y Protección del Suelo. Ediciones Mundi-Prensa. Madrid, ES.
55. Porta, J., López-Acevedo, M. 2005. Agenda de campo de suelos. Ediciones Mundi-Prensa. Madrid, ES, 541 pp.
56. Porta, J., López-Acevedo, M. y Roquero, C. 2003. Edafología para la Agricultura y el Medio Ambiente. Ed. Mundi-Prensa, 3ª ed., Madrid, ES, 960 pp.
57. Rossiter, D.G. 2000. Methodology for soil resource inventories. Lecture Notes and Reference. 2nd revised version. Soil Science Division, International Institute for Aerospace Survey and Earth Science (ITC). Enschede, The Netherlands, 145 pp.
58. Saaty, T.L. 1990. Multicriteria Decision Making: The Analytic Hierarchy Process. Revised and reprinted, RWS Publications, Pittsburgh, PA, USA, 479 pp. (Original version published by McGraw-Hill, 1980).
59. SENPLADES (Secretaría Nacional de Planificación y Desarrollo), MAGAP (Ministerio de Agricultura, Ganadería, Acuacultura y Pesca), CLIRSEN (Centro de Levantamientos Integrados de Recursos Naturales por Sensores Remotos). 2008. Perfil de Proyecto: “Generación de Geoinformación para la Gestión del Territorio a Nivel Nacional”, Quito, EC.
60. SSS-USDA (Soil Survey Staff, *United States Department of Agriculture*). 2010. Claves para la Taxonomía de Suelos (Keys to Soil Taxonomy traducida en español), 11th ed. USDA-Natural Resources Conservation Service, Washington, DC, USA, 365 pp.
61. SSS-USDA (Soil Survey Staff, *United States Department of Agriculture*). 2006. Claves para la Taxonomía de Suelos (Keys to Soil Taxonomy traducida en español), 10th ed. USDA-Natural Resources Conservation Service, Washington, DC, USA, 330 pp.
62. SSS-USDA (Soil Survey Staff, *United States Department of Agriculture*). 1975. Soil Taxonomy: A Basic System of Soil Classification for Making and Interpreting Soil Surveys. United States Department of Agriculture (USDA). Handbook No 463, 754 pp.
63. Suárez, J. 2001. Control de erosión en zonas tropicales. División Editorial y de Publicaciones Universidad Industrial de Santander. Bucaramanga, CO, 556 pp.

64. Tenge, A.J., Kaihura, F.B.S., Lal, R., Singh, B.R. 1998. Erosion effects on soil moisture and corn yield on two soils at Mlingano, Tanzania. *American Journal of Alternative Agriculture* 13, 83–89.
65. UMACPA (Unidad de Manejo de la Cuenca del río Paute). 1985. Manejo de la Cuenca del río Paute. Ecuador. 151 pp.
66. US Bureau of Reclamation. 1953. Reclamation Manual, Vol. V: Irrigated Land Use, Part 2. Land classification. United States Bureau of Reclamation (USBR), Denver, Colorado, USA.
67. Winckell, A., Zebrowski, C., Sourdat, M. 1997. Los Paisajes Naturales del Ecuador: las Regiones y Paisajes del Ecuador. CEDIG-IPGH-ORSTOM-IGM. V.2 (Geografía Básica del Ecuador), Tomo 4 (Geografía Física), Quito, EC, 417 pp.
68. Wischmeier, W.H., Smith, D.D. 1978. Predicting rainfall erosion losses. A guide to conservation planning. Agriculture Handbook No. 537. USDA, Science and Education Administration, US. Government Printing Office, Washington, DC, USA, 58 pp. Disponible en: <http://naldc.nal.usda.gov/download/CAT79706928/PDF>
69. Wuddivira, M.N., Stone, R.J., Ekwue, E.I. 2009. Clay, organic matter, and wetting effects on splash detachment and aggregate breakdown under intense rainfall. *Soil Science Society of America Journal* 73, 226–232.
70. Yugcha, T. 1992. Mapa de Aptitudes Agrícolas. Ministerio de Agricultura y Ganadería. Programa Nacional de Regionalización Agraria PRONAREG. Quito, EC.
71. Zhang, R. 1997. Determination of soil sorptivity and hydraulic conductivity from the disk infiltrometer. *Soil Science Society of America Journal* 61, 1024–1030.
72. Zinck, J.A. 2012. Geopedología. Elementos de Geomorfología para Estudios de Suelos y de Riesgos Naturales. Special Lecture Notes Series. Faculty of Geo-Information Science and Earth Observation (ITC). Enschede, The Netherlands, 123 pp.

10. GLOSARIO DE TÉRMINOS TÉCNICOS DE SUELOS Y AGRICULTURA

Abanico aluvial o cono de deyección.- Formación superficial aluvial en el curso inferior de un torrente o en la salida de un río de un frente montañoso.

Abono verde.- Tipo de cultivo de cobertura que se agrega al suelo primariamente para incorporar nutrientes y materia orgánica. Este tipo de siembras no suelen emplearse para el consumo, sino que sólo se emplean para ser incorporadas al suelo posteriormente como fertilizante. Típicamente un cultivo de abono verde crece en el suelo por un período específico, luego se siega y entierra.

Absorción.- El proceso por el cual una sustancia es absorbida e incluida dentro de otra sustancia. Un ejemplo es la absorción de gases, agua, nutrientes u otras sustancias por las plantas.

Acequias de ladera.- Canales artificiales construidos para conducir el agua de la lluvia en terrenos con pendientes entre 10 y 30% en los cuales no es factible construir terrazas de base ancha, cuyo objetivo es aminorar la velocidad del agua que corre por la ladera disminuyendo el peligro de erosión.

Acidez activa.- Actividad (concentración) de iones hidrógeno en la fase acuosa del suelo. Se mide y expresa como un valor de pH.

Acidez.- Medida de la actividad de los iones hidrogeno y aluminio en un suelo húmedo. Por lo general se expresa como valor de pH.

Ácido fúlvico.- Dentro de las sustancias húmicas, las de peso molecular más bajo y color más claro, soluble en álcali y en ácido.

Ácido húmico.- Dentro de las sustancias húmicas, las de peso molecular y color intermedios, soluble en álcali pero insoluble en ácido.

Ácuico.- Régimen de humedad característico de suelos saturados con agua, con predominio de reacciones de reducción debido a la ausencia de oxígeno, lo cual determina la existencia de condiciones desfavorables para la actividad biológica.

Adherencia.- Atracción molecular entre superficies que mantiene las sustancias juntas. El agua se adhiere a las partículas de suelo.

Adhesividad.- Cualidad por la cual los materiales del suelo en estado muy húmedo se adhieren a otros objetos.

Adsorción.- La retención de una sustancia en la superficie de un sólido o un líquido.

Afloramiento.- Parte de una formación geológica (roca, mineral o fósil) que aparece en la superficie y es directamente accesible y observable.

Agregado.- Unión de partículas individuales de arena, limo y arcilla para formar una partícula más grande. Los agregados pueden presentarse en forma de esferas, bloques, láminas, prismas o columnas. Es un grupo de partículas de suelo que forman un ped.

Agua de gravitación.- El agua que se desplaza, al interior, a través de o fuera del suelo por acción de la gravedad.

Agua disponible.- La porción de agua del suelo que puede ser fácilmente absorbida por las raíces. Se considera también que es el agua retenida en el suelo a una presión de aproximadamente 15 bares.

Agua subterránea.- La parte de la precipitación total que, en un tiempo dado, está pasando o permanece en el suelo y los estratos subyacentes, y está libre para moverse por gravedad.

Alcalino.- Sustancia que contiene o libera un exceso de hidroxilos (OH).

Aluminiointercambiable.- Aluminio que ocupa sedes de intercambio. Se extrae con sal neutra no tamponada (KCl 1M; CaCl₂ ó BaCl₂).

Aluvial.- Depositado por agua de río.

Aluvión.- Material detrítico transportado y depositado transitoria o permanentemente por una corriente de agua. Puede estar compuesto por arena, grava, limo o arcilla y es un material no consolidado.

Análisis químico del suelo.- Análisis de la composición de suelo, generalmente destinado a estimar la disponibilidad de los nutrientes, pero que también incluye mediciones de acidez o alcalinidad y conductividad eléctrica.

Año normal.- Año que tiene más o menos una desviación estándar de la precipitación promedio anual tomada de una estadística de larga duración (30 años o más).

Aprovechamiento agroforestal.- Forma de manejo de los recursos naturales en la cual las especies leñosas (árboles y arbustos), son utilizados en asociación deliberada con cultivos agrícolas y con pastos, en una distribución espacial (topológica) y en el tiempo (cronológica) en rotación. El propósito fundamental es diversificar y optimizar la producción respetando el principio de sostenibilidad.

Arcilla naturalmente dispersa.- En suelos en los que abundan los óxidos de hierro (Oxisols, Ultisols), los óxidos actúan de cemento de las partículas de arcilla dando lugar a pseudolimos y pseudoarenas, por lo que el contenido de arcilla naturalmente dispersa será muy bajo.

Arcilla.- Partículas cristalinas inorgánicas (coloides inorgánicos) presentes en el suelo y en otras partes de la corteza terrestre. Las partículas de arcilla tienen un diámetro menor a 0,002 milímetros.

Arena fina.- Partículas comprendidas entre 0,2 y 0,02 mm de diámetro.

Arena gruesa.- Partículas comprendidas entre 2 y 0,2 mm de diámetro.

Arena.- Una partícula inorgánica de fase sólida con un tamaño que varía entre 2,00 mm y 0,05 mm de diámetro.

Arenisca.- Roca sedimentaria de la clase de las arenitas, coherente y constituida principalmente por granos de arena (85% o más). Puede estar cementada por carbonato cálcico, sílice o por óxidos de hierro.

Árido.- Régimen de humedad característico de suelos que permanecen secos en todo el perfil durante más o menos la mitad del año, pero en los que ninguna parte está húmeda más de tres meses consecutivos.

Aridisol.- Suelos minerales que tienen un régimen de humedad árido, un epipedón ócrico, pero no un horizonte óxico. Es un orden de la taxonomía del USDA.

Barbecho mejorado.- Técnica por la cual la tierra se deja sin sembrar o cultivar durante uno o varios ciclos vegetativos, con el propósito de recuperar y almacenar nutrientes y materia orgánica, además de evitar organismos patógenos, esperando a que sus ciclos terminen sin poder reproducirse a falta de hospedadores disponibles. También se suelen introducir regularmente las rotaciones con leguminosas, ya que éstas suministran nitrógeno al suelo a

través de su asociación simbiótica con las bacterias fijadoras del nitrógeno como las del género *Rhizobium*.

Barniz de desierto.- Cubierto o capa brillante que se forma sobre las piedras y la grava en regiones áridas.

Barreras muertas.- Ubicadas en contorno, incluyen materiales como gravas, piedras o troncos de madera, apilados de forma transversal a la pendiente y sostenidos por anclajes o estacas de madera con el fin de retener las partículas de suelo arrastradas por efecto de la escorrentía superficial. El modelo más conocido de barreras muertas son los muros de piedra.

Barreras vivas.- Hileras de plantas perennes, de crecimiento denso, sembradas en forma transversal o en contorno en las pendientes de las áreas de ladera, siguiendo las curvas de nivel. Suele emplearse en terrenos de hasta un 15% de pendiente.

Basalto.- Roca volcánica básica, negruzca, constituida esencialmente por plagioclasa y piroxeno. Puede estar presente el olivino.

Base intercambiable.- Cation adsorbido en el coloide del suelo, pero que puede ser reemplazado por hidrógeno u otros cationes.

Base.- Sustancia que reacciona con los iones H^+ o que libera iones hidroxilo; una sustancia que neutraliza ácidos y eleva el pH.

Brecha.- Roca sedimentaria formada por elementos angulosos, que constituyen más del 50% de la roca y se hallan cementados.

Calidad del suelo.- Capacidad de un suelo para funcionar dentro de los límites naturales y antrópicos del ecosistema, sustentar su productividad vegetal y animal, mantener o mejorar la calidad del agua y aire, y soportar la habilidad y salud del hombre.

Cama de siembra.- Sistema de cultivo en el que no se lleva a cabo ningún tipo de labranza en profundidad, sino que simplemente se remueve el suelo por medio de un rastrillo pulidor e inmediatamente se depositan las semillas.

Camino de acceso.- Caminos construidos en los laterales de las fincas agrícolas, reforzados en ocasiones con piedras, a fin de evitar la compactación del suelo cultivado y la consiguiente formación de escorrentía superficial.

Canal de desviación.- Surco realizado en el terreno de forma manual o mecanizada, que se sitúa preferentemente en la parte superior o media de una ladera con el fin de capturar la escorrentía procedente de las cotas superiores. Se construye transversalmente a la pendiente con un ligero desnivel (1%) para transportar el agua a una salida estabilizada. Presenta una sección con un ancho mínimo en la base de 0,2 m y una altura efectiva mínima de 0,2 m. Las dimensiones deben permitir evacuar un volumen de agua según la precipitación de diseño. Aguas abajo, adyacente a la excavación, se construye un camellón de altura y ancho similares a la profundidad del canal y a la anchura superior de la obra, respectivamente. El largo máximo es de 100 m. Las aguas del canal siempre deben evacuar en un área receptora estabilizada.

Canal de guardia.- Canal artificial construido para coleccionar el agua de las precipitaciones en terrenos con pendientes fuertes y muy fuertes (>40%) a una velocidad tal que no cause erosión lateral.

Canal de infiltración.- Canales sin desnivel construidos en laderas con el objetivo de captar el agua que escurre, disminuyendo los procesos erosivos al aumentar la infiltración del agua en el suelo. Pueden ser construidas de forma manual o mecanizada y se sitúan en la parte

media de las laderas con el fin de capturar y almacenar la escorrentía proveniente de las cotas superiores.

Capa arable.- Se refiere a la capa superficial del suelo donde se ubica el mayor contenido de materia orgánica del perfil.

Capacidad de campo.- Porcentaje de agua que permanece en el suelo dos o tres días después de haber sido saturado y después de que se haya detenido todo el drenaje libre.

Capacidad de intercambio aniónico.- La suma total de aniones intercambiables que un suelo puede adsorber.

Capacidad de Intercambio Catiónico (CIC).- La suma total de iones intercambiables que un suelo puede adsorber o potencial total de los suelos para adsorber cationes, expresado en centimoles de carga por 100 g de suelo.

Capacidad de Intercambio Catiónico Efectiva (CICE).- CIC determinada al pH del suelo, para afectar poco al complejo adsorbente. Se puede calcular sumando el contenido de cationes básicos de cambio (Ca^{2+} , Mg^{2+} , Na^+ , K^+) y la acidez de cambio (H^+).

Capacidad de uso.- Aptitud de un suelo para un uso agrícola general o no específico de la tierra.

Capilaridad.- Fuerzas entre las superficies del agua y de los sólidos en los poros pequeños (capilares) del suelo.

Carácter Oxic.- Carácter referido a diferentes subgrupos de suelos de Inceptisols y Mollisols, en los cuales la CIC es inferior a 24 cmol/kg de arcilla, en Entisols la CIC debe ser inferior a 16 cmol/kg de arcilla y para Andisols se refiere a la presencia de un horizonte óxico.

Características del suelo.- Atributo medible o estimable, bien en campo o en laboratorio, que se utiliza como criterio de diagnóstico en el proceso de evaluación de suelos.

Catena.- Secuencia de suelos formados a partir de un mismo material originario, que se sucede en una ladera y cuyas diferencias se deben a su posición topográfica en la ladera.

Catión.- Un átomo o un grupo de átomos o compuestos que tienen una carga eléctrica positiva como consecuencia de la pérdida de electrones.

Climosecuencia.- Un grupo de suelos relacionados que difieren entre sí en ciertas propiedades, debido principalmente a la inclinación de la pendiente en que se formaron.

Cobertura muerta (*mulching*)- Es la técnica de cubrir la capa arable del suelo con material vegetal seco como hojas, hierba, ramitas, residuos del cultivo, paja etc. con el objetivo de mejorar la capacidad de infiltración hídrica y prevenir los procesos erosivos.

Coefficiente de Extensibilidad Lineal (COLE).- La razón de la diferencia entre las longitudes de un terrón mojado y seco con su longitud cuando está seco. Esa medida tiene correlación con el cambio en volumen de un suelo al mojarse y secarse.

Cohesión.- Propiedad que tienen las partículas del suelo para unirse entre sí para formar agregados.

Coloide.- Material inorgánico y orgánico con partículas de tamaño muy pequeño y, por tanto, con gran área superficial, que usualmente presenta propiedades de intercambio o partículas orgánicas o inorgánicas de diámetro inferior a 0,002 milímetros. Los coloides tienen un área superficial muy grande y a menudo muy reactiva.

Coluvión (derrubio).- Detritos acumulados al pie de una cuesta empinada.

Complejo de intercambio.- Todos los materiales (arcilla, humus) que contribuyen con carga a la capacidad de intercambio del suelo.

Compost.- Aplicación a las tierras de cultivo de material orgánico, generalmente como mezcla de residuos vegetales y animales, tras sufrir un proceso de transformación similar a la humificación de la materia orgánica del suelo, por el que se eliminan los microorganismos patógenos y se originan compuestos orgánicos de alta estabilidad química y propiedades físico-químicas beneficiosas para el suelo.

Concentraciones redox.- *Edaforasgos* de acumulación, segregaciones de hierro y manganeso. Pueden distinguirse: nódulos (sin organización interna visible), concreciones (con capas concéntricas visibles), masas no cementadas (concreciones deleznable) y revestimientos en poros (revestimientos de superficies o impregnaciones en la matriz adyacentes).

Concreción.- Agregado que se forma como consecuencia de la precipitación sucesiva de algunos compuestos químicos alrededor de un núcleo.

Conductividad Eléctrica (CE).- Mide la salinidad en un extracto acuoso o en un extracto de pasta saturada (CES). Varía con la temperatura, por lo que se ha normalizado a 25°C.

Conductividad hidráulica.- Se refiere a la mayor o menor facilidad con que el suelo deja pasar el agua a través de él por unidad de área transversal a la dirección del flujo. Tiene las unidades de velocidad.

Conglomerado.- Roca detrítica coherente, de grano grueso con más del 50% de elementos detríticos (>2 mm) redondeados.

Contexto Morfológico.- Territorio con características comunes en cuanto al tipo general de modelado y fisiografía, en el que suele predominar un tipo de sustrato geológico o de formación superficial y muy a menudo caracterizado complementariamente por la presencia generalizada o por la ausencia de cobertura piroclástica. Su extensión fluctúa en órdenes de magnitud de entre 10² a 10³ km². Agrupan siempre a distintas geoformas, algunas de las cuales son más frecuentes o características del contexto morfológico definido. Los contextos pueden hacer referencia, por ejemplo, a vertientes o relieves estructurales sobre determinadas litologías, a construcciones de tipo estrato-volcán, a piedemontes proximales o piedemontes distales con o sin cobertura piroclástica, o a vertientes homogéneas sobre granitos sin cobertura piroclástica.

Control de cárcavas.- Sistema de protección de la cabecera, paredes laterales y fondo de las cárcavas y establecimiento de canales de desviación en las mismas, utilizando materiales diversos como piedras, madera, gaviones y vegetación adaptada ecológicamente a la región.

Control de deslizamientos.- Técnicas de manejo orientadas fundamentalmente a suavizar la superficie de las depresiones o grietas para poder establecer cobertura vegetal y aumentar la estabilidad de las pendientes, evitando así los deslizamientos y derrumbes de tierras.

Control de inundación.- Sistemas de protección de las tierras en las que se combina la construcción de paredes de gaviones, diques de desviación, recanalización de cauces, muros de sedimentación y diseño de alcantarillas de drenaje, a fin de aumentar la infiltración y evitar la erosión hídrica.

Criterios de diagnóstico.- Características del suelo o de la tierra que determinan la aptitud de dicho suelo para un uso específico.

Crotovina (Krotovina).- Antigua galería formada por animales en el horizonte del suelo, que ha sido llenada con materia orgánica o material de otro horizonte.

Cuaternario.- En Geología, periodo más moderno del Cenozoico. Comenzó al final del periodo terciario, hace 1,64 millones de años y abarca hasta nuestros días.

Cultivos de cobertura.- Se trata de cultivos en los que, en su segunda etapa de crecimiento, se conserva una buena capa de cobertura foliar que protege al suelo del impacto de las gotas de lluvia y aumenta la rugosidad del terreno. Incluye cultivos como la caña de azúcar, sorgo forrajero, pastos de corte para ganado vacuno y algunas hortalizas como la papa, ayote, camote, zanahoria, rábano y remolacha.

Cultivos en fajas.- Técnica de cultivo que consiste en dividir el campo en fajas, generalmente horizontales y perpendiculares a la pendiente, sembradas de forma alterna con distintos tipos de cultivos que se complementan para conseguir una eficaz defensa del suelo frente a la erosión.

Curvas de retención de agua.- Gráfico que indica el contenido de humedad versus la energía aplicada para eliminar esta humedad.

Cutanes.- Recubrimiento que ocurre sobre una superficie natural del suelo (agregados, poros o partículas) generalmente de diferente naturaleza (arcillas, Fe, Mn, materia orgánica, carbonatos) que fueron transportadas perfil abajo a través del suelo.

Degradación del suelo.- Deterioro de la calidad del suelo por alguno o varios de los siguientes procesos: erosión, compactación, contaminación, salinización, acidificación.

Densidad aparente.- La masa (peso) seco del suelo por unidad de volumen total. Se mide en g/cm^3 .

Desprendimiento de partículas.- Mecanismo con el que se inician generalmente los procesos erosivos debido al impacto de las gotas de lluvia sobre la superficie de suelo desprotegido, y que produce la ruptura de los agregados y transporte a distancia por efecto de la salpicadura.

Detrito.- Material suelto o sedimentario. Son los productos de la erosión, el transporte o la meteorización física y química. Un material detrítico conocido son las arcillas.

Difusión.- Movimiento molecular a lo largo del gradiente de concentración. La difusión de agua se produce de las zonas húmedas a las zonas secas. La difusión de gases y solutos se produce de las zonas de mayor concentración a las zonas de menor concentración.

Diques en contorno (melgas).- Tipo de riego por superficie en el que el agua escurre a través de pequeños cauces (surcos) o en delgadas láminas que cubren íntegramente el terreno (melgas). Hidráulicamente, el objetivo de los surcos o melgas es hacer que el agua conducida se infiltre en cortos recorridos.

Discontinuidad litológica.- Presencia de dos materiales superpuestos y muy diferentes en el perfil. Se manifiesta por cambios abruptos en sentido vertical en la litología, detectables y que condicionan el comportamiento del suelo.

Disponibilidad (de nutrientes).- Suplemento adecuado, facilidad de liberación, movilidad. Un término general, frecuentemente utilizado para describir las formas de nutrientes absorbidos por las plantas.

Disponible (asimilable).- Capaz de ser absorbido por la raíces.

Dominio Fisiográfico.- Unidad territorial, que agrupa uno o más contextos morfológicos, característica de un determinado ambiente morfoclimático (p. ej., ambiente glacial-periglacial) o sistema morfogenético (p.ej., volcánico, litoral, aluvial); su diferenciación también se establece, a menudo, en base a unidades tectónicas y estructurales (p.ej., vertientes externas de las cordilleras, paisajes estructurales, grandes sistemas de piedemonte). Representan, en definitiva, un tipo de características del relieve que se

diferencian claramente del espacio adyacente y que se localizan en un marco geográfico definido, continuo y de considerable extensión, del orden de 10^3 a 10^4 km².

Duripán.- Horizonte subsuperficial endurecido o cementado por iluviación de sílice, que no se disuelve al ser sumergido prolongadamente en agua o ácido clorhídrico.

Edafología.- Ciencia que estudia las condiciones del suelo en relación al desarrollo de las plantas.

Edaforasgos redoximórficos.- Son aquellos rasgos que proporcionan información acerca de los procesos redox en el suelo. Se distinguen de la masa basal por una diferente concentración (concentraciones redox, empobrecimientos redox), por estar reducida la matriz o por dar reacción positiva de Fe (II).

EH.- Diferencia de potencial de oxidoreducción (potencial redox) de un sistema oxi-reductor.

Electrones.- Partículas pequeñas, negativamente cargadas, que son parte de la estructura de un elemento.

Elemento.- Cualquier sustancia que no puede ser dividida en partículas más pequeñas, excepto por medio de desintegración nuclear.

Elementos disponibles.- Elementos en solución del suelo que pueden ser absorbidos con facilidad por las raíces de las plantas.

Empobrecimientos redox.- Rasgos edafológicos reconocibles por una baja concentración de un componente, en relación con la masa circulante. Se caracterizan por tener un chroma menor o igual a 2.

Endopedón.- Horizonte de diagnóstico formado dentro de los suelos.

Enmienda.- Labores o materiales que hacen al suelo más productivo.

Enmiendas orgánicas animales.- Aplicación al terreno de residuos orgánicos de origen animal con el fin de mejorar sus propiedades físicas, químicas y biológicas.

Epipedón.- Horizonte de diagnóstico formado en la parte superior del suelo, oscurecido por materia orgánica.

Equilibrio.- Estado en el cual existen solamente cambios mínimos en una reacción química o en todo un ecosistema.

Equivalente.- Peso en gramos de un ión o un compuesto que se combina con, o reemplaza a, un gramo de hidrógeno. El peso atómico de un elemento o compuesto dividido por su valencia.

Erosión.- Proceso natural enmarcado entre la litosfera, la atmósfera y la biosfera, que comprende el desprendimiento, transporte y posterior depósito de materiales de suelo o roca por acción de la fuerza de un fluido en movimiento. Los agentes erosivos más importantes son el agua y el viento, y la principal fuerza motriz es la gravedad.

Escarpe.- Segmento de ladera de pendiente elevada (>40%) y que no soporta sedimento. Evoluciona por caída de bloques y por deslizamientos.

Escorrentía.- Mecanismo erosivo que sigue al desprendimiento de partículas y que es característico de las lluvias intensas o duraderas. Se origina cuando el suelo no es capaz de absorber toda el agua de las precipitaciones, formándose un manto hídrico que fluye ladera abajo, arrastrando las partículas desprendidas y arrancando, a su vez, otras nuevas.

Esquistos.- Roca metamórfica, con estructura determinada por la orientación de los minerales. Derivada de lutitas y grauvacas y a veces de rocas ígneas básicas. Con granos minerales visibles a simple vista.

Estructura del suelo.- El arreglo de las partículas primarias en unidades secundarias denominadas agregados de diferente tamaño y forma.

Evapotranspiración (ETP).- Pérdida de agua del suelo por evaporación y transpiración.

Extensibilidad lineal.- La extensibilidad lineal de una capa de suelo es el producto de su espesor (cm) por su coeficiente de extensión lineal. La extensibilidad lineal de un suelo es la suma de todas las extensibilidades lineales de todos sus horizontes.

Fertilidad del suelo.- Estado del suelo con respecto a la cantidad y disponibilidad de elementos (nutrientes) necesarios para el crecimiento de las plantas.

Fertilidad residual.- Contenido de nutrientes disponibles que permanecen en el suelo después de retirar la cosecha y que puede ser utilizado por el siguiente cultivo.

Fertilización.- Proceso por el cual se añade al suelo un tipo de compuesto mineral o conjunto de nutrientes en formas químicas saludables y asimilables por las raíces de las plantas, para mantener o incrementar el contenido de estos elementos en el suelo.

Floculación.- Unión de partículas coloidales para formar agregados.

Flujo de masa.- Movimiento de fluidos en respuesta a la presión, movimiento de calor, gases o solutos junto con el flujo de líquidos en el cual están contenidos.

Friabilidad.- Resistencia que opone un fragmento de suelo, en estado húmedo a ligeramente húmedo, al ejercer una cierta presión sobre él entre el pulgar y el índice.

Friable.- Un término descriptivo de la consistencia, que se refiere a la facilidad con que se desmorona los suelos.

Geoforma.- Geoforma (o unidad geomorfológica) se puede definir como una porción del territorio, identificable con respecto a las de su entorno inmediato desde el punto de vista perceptivo, que presenta características homogéneas en cuanto a su génesis (procesos formadores), morfología (forma del terreno), morfometría (o análisis cuantitativo del relieve: pendiente, desnivel relativo, longitud de vertiente), procesos morfodinámicos actuantes y material constitutivo (formación geológica o depósito superficial sobre la que se asienta).

Gibbsite.- Mineral patogénico constitutivo de bauxitas, calcitas y serpentinas.

Gigail.- Microrelieve de los suelos producido por expansión y contracción por los mismos por los cambios de humedad. En partes planas forman microrelieve.

Gleización o Gleyzación.- Hace referencia a la formación de compuestos ferrosos, debido a la presencia de condiciones reductoras en el medio. Este proceso genera colores grises y/o moteos en el suelo y pone de manifiesto condiciones de mal drenaje o de niveles freáticos fluctuantes en el suelo.

Grupo caolinítico.- Minerales de arcilla 1:1 en los que la capa de silicio-oxígeno está condensada con otra de hidróxido de aluminio.

Grupo illita.- Mineral de arcillas 2:1 semejantes a las micas pero con menos potasio y más agua que éstas.

Grupo montmorillonítico.- Mineral de la arcilla 2:1 en que dos capas de silicio-oxígeno están unidas mediante una de hidróxido (Al, Fe, Mg) que suelen tener gran expansión en la dirección del eje.

Hidratación.- Incorporación de agua como parte de la estructura química.

Hidroxilo.- Grupo químico OH⁻.

Horizonte de diagnóstico.- Horizonte definido morfométricamente o, por lo menos, con la mayor precisión posible, con datos de campo y de laboratorio, para su utilización taxonómica.

Horizonte genético.- Capas de disposición horizontal o subhorizontal resultantes de la *horizonación* del material originario, por acción de procesos edafogénicos.

Horizonte.- Capa del suelo paralela a la superficie. La misma que ha adquirido rasgos distintivos producidos por los proceso de formación de suelo.

Humificación.- Proceso de descomposición de la materia orgánica conducente a la formación de humus.

Humus.- Fracción más o menos estable de la materia orgánica del suelo que queda después de haberse descompuesto la mayor parte de los residuos animales y vegetales aportados al suelo. Es de color oscuro.

Índice melánico.- Se utiliza este índice para diferenciar entre horizontes Ándicos-fúlvicos y Melánicos. Cuando el índice es $< 1,65$ es usado como criterio para el diagnóstico de horizontes ándico-melánicos.

Infiltración.- Entrada de agua en el perfil de suelo tomada desde la superficie.

Intercambio catiónico.- El intercambio entre un catión en solución con otro catión en superficie de un material como un coloide mineral (arcilla) o un coloide orgánico.

Intercambio iónico.- Intercambio entre un ión en la solución con otro ion en la superficie activa de las arcillas o humus.

Iones intercambiables.- Iones retenidos por atracción eléctrica en la superficie con carga de los coloides y que pueden ser reemplazados por otros iones.

Isofrígido.- Régimen de temperatura característico de suelos con temperaturas de menos de 10°C , entre 50 y 100 cm de profundidad, durante todo el año. El prefijo iso- hace referencia a que no existe variación de menos de 5°C a lo largo del año.

Isohipertérmico.- Régimen de temperatura característico de suelos con temperaturas de más de $20/22^{\circ}\text{C}$, entre 50 y 100 cm de profundidad. El sufijo iso- hace referencia a que no existe variación de menos de 5°C a lo largo del año.

Isomésico.- Régimen de temperatura característico de suelos con temperaturas de 10 a 13°C , entre los 50 y 100 cm de profundidad, durante todo el año. El sufijo iso- hace referencia a que no existe variación de menos de 5°C a lo largo del año.

Isotérmico.- Régimen de temperatura característico de suelos con temperaturas de 13 a $20/22^{\circ}\text{C}$, entre los 50 y 100 cm de profundidad, durante todo el año, con una variación muy débil. El sufijo iso- hace referencia a que no existe variación de menos de 5°C a lo largo del año.

Labranza mínima.- Remoción mínima del suelo necesaria para la producción de cultivos.

Labranza primaria.- Aquella que se hace con arado de discos o de vertedera, con cinceles, subsolador o rastras pesadas para descompactar capas endurecidas e incorporar materia orgánica, con el fin de facilitar el desarrollo de los cultivos. Es agresiva y profunda (hasta unos 35 cm) y produce mayor rugosidad en el terreno.

Labranza secundaria.- Aquella que remueve el suelo superficialmente (a una profundidad aproximada de 15 cm), proporcionando mayor fraccionamiento de terrones superficiales y nivelando el terreno. Suele llevarse a cabo con rastra de discos.

Labranza y siembra en contorno o en curvas de nivel.- Consiste en trabajar el suelo siguiendo las curvas de nivel y sembrar las plantas en hileras, siguiendo también las curvas de nivel.

Labranza.- Serie secuencial de acciones que conducen a obtener, a través del tiempo, un suelo ideal para el desarrollo de las raíces de las plantas, permitiendo su crecimiento y desarrollo sin restricciones. Se trata de una práctica orientada a corregir cualquier factor limitante que posea el suelo y controlar sus procesos degradativos.

Laterización.- También llamado ferralitización, es un proceso de lixiviación intensa de bases y de sílice que genera la acumulación de Fe en forma de óxido férrico. Son característicos de climas tropicales (cálido húmedo) y lleva a la formación de Oxisols.

Levantamientos de suelos (levantamiento edafológico).- Estudio de determinación del patrón de distribución geográfica del recurso suelo en un determinado territorio, basado, principalmente, en el estudio del terreno y la descripción de perfiles de suelos. En función del nivel de detalle, este proceso permite recopilar información sobre las características y propiedades de los suelos en una región específica, clasificarlos de acuerdo a un sistema de clasificación estándar y situar sus límites en un mapa.

Levantamientos detallados.- Estos levantamientos se desarrollan en áreas en las que no existen limitaciones de acceso, planas o casi planas, con elevado desarrollo y un alto potencial agropecuario. Este tipo de levantamientos exigen un muestreo de alta intensidad, por lo que permiten obtener un amplio conocimiento de los suelos de una zona, tanto de sus propiedades como de su extensión y ubicación exacta, pero implica elevados costes de ejecución.

Levantamientos exploratorios.- Este tipo de levantamiento se realiza en zonas extensas y/o de difícil accesibilidad, por lo que implica una baja intensidad de los trabajos de campo. Puede emplearse en cualquier tipo de relieve y la información que suministra este tipo de levantamiento es muy general, con escalas de elaboración de los mapas muy pequeñas (1:500.000 ó 1:1.000.000).

Levantamientos generales.- Este tipo de levantamiento se lleva a cabo en zonas amplias, con accesibilidad limitada y que, normalmente, muestran un potencial agropecuario moderado. La intensidad del trabajo de campo es también baja. Puede aplicarse a diferentes tipos de relieve, desde áreas montañosas con desarrollo medio a zonas planas u onduladas con bajo desarrollo. La información que suministran estos estudios permite formular recomendaciones generales de manejo para las explotaciones de la zona y la escala de publicación de los mapas es de 1:100.000.

Levantamientos semidetallados.- Los levantamientos correspondientes a este nivel se llevan a cabo en aquellas zonas que presentan buena accesibilidad y en formas de relieve desde planas a onduladas, con alto a medio desarrollo y un alto potencial agropecuario. La intensidad del trabajo de campo es moderada. Este tipo de levantamientos se emplean para establecer especificaciones de anteproyectos y son los precursores de estudios más detallados. La escala a la cual se publican los mapas es considerablemente más grande, generalmente de 1:25.000.

Limo.- Una partícula inorgánica con un tamaño que varía entre 0,05 y 0,002 mm de diámetro.

Lixiviación.- Remoción de los materiales en solución por el paso del agua a través del perfil. En agricultura, lixiviación se refiere al movimiento del agua libre (percolación) fuera del sistema radicular.

Loess.- Material transportado y depositado por el viento, que consiste principalmente en partículas del tamaño del limo.

Macroporos.- Poros grandes formados generalmente por raíces, insectos y otros animales pequeños en el suelo.

Materia orgánica.- Incluye todos aquellos materiales de origen vegetal o animal que se encuentran en diferentes estados de descomposición en el suelo.

Material parental.- Material no consolidado, mineral u orgánico, a partir del cual se desarrolla el suelo.

Melanización.- Es la acumulación de materiales orgánicos de color oscuro, en alguna porción del suelo, generalmente recubriendo sus partículas o sus agregados minerales. Lleva a la formación de horizontes melánicos en Andisols, mólicos en Mollisols y úmbricos en Inceptisols.

Miliequivalente (meq).- Un milésimo del peso equivalente.

Mineralización.- Conversión de un elemento en forma orgánica activa a un estado inorgánico como resultado de la descomposición microbiana.

Movimientos en masa.- Mecanismos erosivos a gran escala en los que se ve afectado, no sólo los primeros centímetros de suelo, sino hasta varios centímetros de profundidad. Tienen lugar cuando, debido a eventos de intensa precipitación el suelo se satura y, por efecto de la gravedad, se convierte en un fluido viscoso que fluye ladera abajo.

Muestreo aleatorio de suelos.-Se utiliza para áreas pequeñas muy homogéneas, donde se desconoce por completo el tipo de suelo. Se realizan varios sondeos y/o muestreos que luego servirán para la elaboración del mapa a partir de la información generada.

Muestreo de suelos de ubicación específica o dirigido.- Tipo de muestreo apoyado en la interpretación de geoformas, en el que, previamente, en gabinete, se seleccionan los puntos más representativos, teniendo en cuenta los factores formadores del suelo; y, posteriormente, en campo, se intenta cumplir con su ubicación, descripción y muestreo. Se obtiene así una variabilidad edáfica relacionada con las condiciones características del entorno.

Muestreo de suelos en grilla.- Muestreo sistemático diseñado basándose en el rango de auto-correlación espacial en el que los puntos se ubican en gabinete y son caracterizados en campo. La idea es ubicar los muestreos igualmente espaciados unos de otros y, a partir del producto, elaborar el mapa.

Muestreo de suelos por zonas.- Muestreo realizado con apoyo de insumos provenientes de la teledetección, en el que se analiza la variabilidad espacial y se seleccionan los puntos en los que existe diferenciación por tonalidad, textura y vegetación, entre otras.

Muestreo de suelos.- Primera etapa de caracterización del sistema edáfico, que consiste en la extracción del material que forma el suelo, de modo tal que tenga en cuenta la variabilidad y el manejo del mismo, así como el tipo de determinaciones analíticas que van a llevarse a cabo para su caracterización.

Nutriente.- Un elemento que contribuye al crecimiento y salud de un organismo, esencial para completar el ciclo de vida.

Oxidación.- Un cambio químico que envuelve la adición de oxígeno o su equivalente químico. Incluye la pérdida de electrones de un átomo, ion o molécula durante una reacción química. Puede incrementar la carga positiva de un elemento o compuesto.

Pastoreo en rotación.- Tipo de pastoreo que deja al pasto descansar por un período de tiempo lo suficientemente largo como para que las plantas recuperen sus reservas y vuelvan a rebrotar. Generalmente se subdivide el campo en varias parcelas o franjas que serán

pastoreadas sistemáticamente de modo que mientras una parcela es pastoreada las demás descansan.

Pedología.- Ciencia que estudia los suelos como componente de los sistemas naturales. Los estudios convencionales de reconocimiento de suelos se conocen también como de propiedades pedológicas.

Pedón.- División arbitraria del edafopaisaje o volumen arbitrario de suelo, establecido como la unidad mínima que permite reconocer el suelo como una entidad individual y cuyas dimensiones laterales deben ser suficientes para permitir el estudio de las formas de los horizontes, naturaleza, disposición, variabilidad y relaciones entre los mismos.

Pedregosidad.- Expresa la proporción de elementos gruesos que se hallan en la superficie de un suelo y que interfieren con el laboreo.

Percolación.- El movimiento de fluidos hacia abajo en el suelo.

Perfil del suelo.- Una sección vertical del suelo que se extiende desde la superficie a través de todos los horizontes hasta llegar al material parental.

Permafrost.- Material permanentemente congelado que está debajo del solum o un horizonte permanentemente congelado.

Permeabilidad.- La facilidad con la que un medio poroso transmite fluidos.

Perúdic.- Régimen de humedad característico de suelos en los que las precipitaciones mensuales son más altas que la evapotranspiración y, en consecuencia, hay percolación del agua en el perfil durante todo el año y lixiviación de algunos elementos minerales útiles.

pH.- Una designación numérica de la acidez o alcalinidad. Técnicamente, el pH es el logaritmo del recíproco de la concentración de iones hidrógeno en una solución. Un pH 7 indica neutralidad. Los valores entre 7 y 14 indican alcalinidad y los valores entre 7 y 0 indican acidez.

Piroclastos.- Fragmento sólido de material volcánico arrojado al aire en una erupción.

Plasticidad.- Cualidad mecánica de un suelo, por la cual un material en estado muy húmedo cambia continuamente de forma bajo una presión aplicada y mantiene dicha forma al eliminar la presión.

Poder tampón.- Proceso que restringe o reduce los cambios de pH cuando se añaden ácidos o bases a una sustancia. En forma más general los procesos que restringen los cambios en concentración de cualquier ion cuando éste es añadido o removido del sistema.

Polipedón.- Grupo o conjunto de pedones similares contiguos que definen la variabilidad espacial significativa con cambios laterales graduales y que representan la unidad espacial para la cartografía de suelos a escala grande (alto grado de detalle).

Porcentaje de aluminio intercambiable.- Relación porcentual entre aluminio intercambiable y el CICE.

Porcentaje de Sodio Intercambiable (PSI).- Grado de saturación con sodio del complejo de intercambio.

Precipitación efectiva.- Aquella porción de la precipitación total que pasa a ser disponible para uso de las plantas.

Propiedades redoximórficas.- Son aquellas que resultan de una alternancia de condiciones oxidantes y reductoras, tales como las que existen en la franja capilar por encima de una capa freática y en los horizontes de superficie, si existe una capa freática fluctuante. Presencia de moteado de color pardo rojizo (ferrihidrita), pardo-amarillento

(goetita). Los óxidos de hierro se concentran en las superficies de los agregados y en las paredes de los poros gruesos (antiguos canales de raíces).

Propiedades reductimorfás.- Son aquellas que resultan de unas condiciones permanentes de saturación por agua y condiciones anaerobias. Dan lugar a suelos de colores neutros (de blanco, si el suelo es calizo arenoso, al negro N/1 A N/8, si el material es rico en sulfuros; o azulados y verde oliva con matices 2,5Y, 5Y, 5G, 5B, en suelos francos y arcillosos) en más del 95% de la matriz.

Pseudomicelios.- Acumulaciones difusas, filiformes y discontinuas de calcita acicular. No se considera suficiente como criterio de diagnóstico para un endopedón cálcico.

Puentes de arcilla.- Arcilla iluviada que une granos minerales adyacentes.

Punto de marchitez permanente.- El nivel de humedad en el suelo al cual la planta se marchita y no puede recuperar la turgencia. El valor no es constante.

Régimen de Humedad del Suelo (RHS).- Se refiere a la presencia o ausencia de agua en el suelo o en horizontes específicos en un año normal, ya sea de un manto freático o de agua retenida a una tensión menor a 1.500 kPa (punto de marchitez permanente), lo cual se encuentra estrechamente relacionado con la disponibilidad de agua para las plantas.

Régimen de Temperatura del Suelo (RTS).- Se refiere al valor de temperatura media anual medida a los 50 cm de profundidad del suelo, para los cuales se ha definido un rango relacionado con la actividad biológica. El RTS es descrito por la temperatura media anual del suelo, las fluctuaciones estacionales promedio con respecto a la media y el gradiente de temperatura más cálido y más frío por estación dentro de la zona de enraizamiento.

Región.- Región o sistema geoestructural, puede definirse como una gran unidad geomorfológica resultante de la evolución geológica y tectónica del área en que se encuadra. Una Región, típicamente con una extensión del orden de 10⁴ a 10⁵ km², presenta, a esa escala de análisis, características de relieve condicionadas por las grandes estructuras geológicas (accidentes tectónicos y plegamientos mayores) y su evolución a lo largo del tiempo.

Relación Carbono/Nitrógeno (C/N).- relación del peso existente en los productos residuales entre el carbono (C) y el nitrógeno (N).

Represa de agua.- Muros o diques de contención construidos con materiales generalmente artificiales que permiten contener el caudal hídrico de los pequeños cauces y regueros con el fin de frenar la velocidad del agua en su bajada por las laderas, así como crear un reservorio temporal de agua para el uso agrícola.

Rotación de cultivos.- Consiste en alternar plantas de diferentes familias y con necesidades nutritivas diferentes en un mismo lugar durante distintos ciclos, evitando que el suelo se agote y que las enfermedades que afectan a un tipo de plantas se perpetúen en el tiempo. De esta forma se aprovecha mejor el abonado (al utilizar plantas con necesidades nutritivas distintas y con sistemas radiculares diferentes), se controlan mejor las malas hierbas y se reducen los problemas de plagas y enfermedades.

Saturación de bases (SB).- Grado en que los sitios de intercambio de un material están ocupados por cationes básicos intercambiables. Se expresa como porcentaje de la capacidad de intercambio catiónico.

Sección de control.- Sección del perfil del suelo definida para facilitar la estimación de los regímenes de humedad, en la cual el límite superior es la profundidad a la cual un suelo seco (tensión de más de 1.500 kPa, pero no aire seco) será humedecido por 2,5 cm de agua en 24 horas; mientras que el límite inferior es la profundidad a la que un suelo seco será

humedecido por 7,5 cm de agua dentro de 48 horas, de forma que coinciden con las profundidades de enraizamiento para muchos cultivos.

Sesquióxidos.- Por lo general se refiere a los óxidos amorfos combinados de hierro y aluminio.

Silicatos.- Minerales formadores de rocas que contienen silicio.

Slickensides (caras de deslizamiento).- Superficies pulidas que se forman cuando dos pedrs se frotan entre sí cuando el suelo se expande en respuesta a la mojadura.

Solum.- Los horizontes A y B de un mismo perfil de suelo.

Soluto.- Un material disuelto en un solvente para formar una solución.

Subsuelo.- Las capas de suelo superficiales que contienen menos materia orgánica y más características del material parental.

Suelo ácido.- Suelo que contiene un exceso de iones hidrógeno en la solución del suelo (acidez activa) y en la superficie de los coloides (acidez potencial o de reserva). Específicamente un suelo con un pH menor a 7.

Suelo alcalino.- Cualquier suelo con un pH mayor a 7.

Suelo calcáreo.- Suelo que contiene carbonatos libres y que muestra efervescencia cuando se le añade ácido clorhídrico diluido al 10%.

Suelo neutro.- Un suelo que tiene un alto porcentaje (80 a 90%) de la capacidad de intercambio ocupada por iones calcio y magnesio y que tiene un pH cercano a 7.

Suelo orgánico.- Un suelo que contiene, en el solum, un alto porcentaje de materia orgánica (>15-20%)

Suelo salino.- Un suelo no alcalino que contiene sales solubles en tal cantidad que interfiere con crecimiento de la mayoría de los cultivos.

Suelo salino-alcalino.- Un suelo que contiene una alta proporción de sales solubles, ya sea con un alto grado de alcalinidad o una alta cantidad de sodio intercambiable, o ambos, afectando el crecimiento normal de la mayoría de los cultivos.

Suelo salino-sódico.- Un suelo con alto grado de alcalinidad (pH igual o mayor que 8,5) o con un alto contenido de sodio intercambiable (15% o más de la capacidad de intercambio catiónico), o las dos condiciones a la vez.

Suelo sódico.- El término sódico se refiere a un suelo que hayan sido afectado por altas concentraciones de sales y sodio. Los suelos sódicos son relativamente bajos en sales solubles pero tienen una alta concentración en sodio intercambiable.

Suelo truncado.- Suelo que ha perdido todo o parte del horizonte o los horizontes superiores.

Suelo.- Sistema natural dinámico, abierto a la atmósfera y a la corteza terrestre, compuesto por una serie de constituyentes sólidos (minerales y materia orgánica), líquidos y gaseosos, que se encuentra sobre la corteza terrestre, ocupa un espacio y es caracterizado por una o ambas de las siguientes propiedades: presenta horizontes o capas que se distinguen del material inicial como resultado de procesos de adición, pérdida, transferencia y transformaciones de energía y materia; y/o actúa como soporte para el crecimiento de las plantas en el medio ambiente.

Surcos en contorno en pastizales.- Obra estratégica de captación de agua que, de forma análoga a los surcos en contorno utilizados en cultivos, permite incrementar la lámina de

agua infiltrada para incrementar la producción de forraje y disminuir las pérdidas de suelo por erosión.

Surcos en contorno.- Sistema de cultivo del suelo que permite realizar las labores agrícolas siguiendo líneas guía o curvas de nivel. Estas pueden ser trazadas a nivel (con todos sus puntos a igual cota) o bien con una suave pendiente de 0,2-0,5% para permitir el desagüe no erosivo del exceso de agua en eventos de precipitación intensa. Las líneas guías siguen fielmente el relieve del terreno y por lo general resultan curvas muy sinuosas y no paralelas.

Tabla de agua.- El límite superior del agua subterránea o el nivel más bajo para el cual el suelo está saturado.

Terraza individual.- Pequeñas plataformas redondas, semicirculares o cuadradas de aproximadamente 1,2 a 2 m de diámetro que se construyen antes de plantar árboles frutales o cultivos semi-permanentes, con el fin de captar el agua de escorrentía o precipitación, facilitando su almacenamiento e infiltración. Se suelen instalar en terrenos con pendientes comprendidas entre 20 y 50% y con un horizonte superficial de más de 30 cm de espesor.

Terrazas de banco o bancales.- Sistema de terrazas en forma de escalones continuos, generalmente amplios, aunque su amplitud varía con la pendiente y el cultivo concreto que se quiera establecer. La pendiente del banco es inversa, de un 5% aproximadamente. El sitio donde se construyen debe tener un suelo profundo, especialmente en lo que se refiere al grosor del horizonte superficial. El borde de la terraza debe ser protegido con vegetación permanente. Este tipo de terrazas aprovecha eficientemente el agua de lluvia o de riego y facilita el laboreo.

Terrazas de desviación.- Sistema de terrazas caracterizado por la existencia de sistemas de desagüe del exceso de agua hacia un cauce natural o empastado, que puede ubicarse en diferentes partes del terreno.

Terrazas de huerto.- Terrazas establecidas para el cultivo de árboles frutales en terrenos con pendientes fuertes de 50 a 60%. La distancia entre pendientes, por las fuertes pendientes, es menor que la distancia entre acequias de ladera, aunque depende de las especies a cultivar, desde los 6 ó 7 metros para cítricos y macadimia, hasta 9 ó 12 metros para árboles de aguacate o mango. El ancho del banco varía entre 1,4 a 1,5 metros. Son contruídas con una pendiente inversa a la pendiente general del terreno. Se usan zanjillas de drenaje para colectar el agua.

Textura del suelo.- La proporción relativa de las diferentes partículas de suelo. Estas partículas incluyen arena, limo y arcilla, caracterizadas por un rango definido de tamaños.

Textura fina.- Se refiere a una elevada cantidad de partículas pequeñas en el suelo, indicando la presencia de un alto porcentaje de limo y arcilla.

Textura gruesa.- Se refiere a una elevada cantidad de partículas gruesas en el suelo, indicando la presencia de un alto porcentaje de arena.

Tierra.- Área de la superficie del globo terrestre que se puede delinear, abarcando todos los atributos de la biosfera inmediatamente por encima y por debajo de su superficie. Comprende, además del propio suelo, todo el ambiente físico que lo rodea, incluyendo otros recursos, estructuras y procesos como el clima, el relieve, el medio hidrográfico y las poblaciones de flora y fauna. También hace referencia a los resultados de la actividad humana presente y pasada y, de hecho, este término se ha vinculado históricamente con la Agricultura y, en los tiempos más modernos, con el Medio Ambiente y colateralmente con la Industria.

Tierras misceláneas.- Unidad cartográfica que incluye aquellas superficies "sin suelo".

Údico.- Régimen de humedad característico de suelos que no están secos en todo el perfil durante más de tres meses consecutivos la mayoría de los años.

Unidad cartográfica homogénea.- Una unidad cartográfica es el conjunto de delineaciones en un mismo mapa que presentan las mismas propiedades y una significación parecida (misma definición e idénticos atributos, que varían dentro de un determinado intervalo). La unidad cartográfica base es el polipedón pero ésta sólo resulta representable en mapas muy detallados.

Unidad Edáfica.- Unidad representada por el mismo dominio fisiográfico/contexto morfológico, geoforma, formación geológica, pendiente, régimen de humedad y de temperatura del suelo, tanto en zonas de semidetalle como de reconocimiento.

Unidad Geoclima.- Unidad espacial que resulta de la combinación de la información geomorfológica (contexto morfológico, morfología o geoforma, formación geológica, pendiente, etc.) y la información climática (régimen de humedad y temperatura de los suelos).

Ústico.- Régimen de humedad característico de suelos en los que la sección de control está seca en alguna o en todas sus partes por 90 días o más acumulativos en años normales, pero que, sin embargo, está húmeda en alguna parte por más de 180 días acumulativos por año o por 90 días o más consecutivos. Este régimen de humedad es intermedio entre el régimen arídico y údico.

Velocidad de Infiltración.- Velocidad con que el agua penetra en el suelo y que reviste gran importancia debido a la variación de las características de suelo, tanto temporales como espaciales, durante el proceso dinámico que se produce por la interacción de la fase líquida del agua con la sólida de las partículas de suelo.

Vía de agua empastada.- Infraestructura utilizada para recolectar el agua de las estructuras denominadas canales de guardia, acequias y zanjillas de drenaje. Si existen vías de agua naturales en la región, se rectifican y profundizan considerando la cantidad de agua que debe evacuar en eventos críticos de precipitación. En caso contrario, se construyen en sentido longitudinal, ladera abajo.

Zanjillas de drenaje.- Pequeños canales artificiales más pequeños que los anteriores, cavados directamente en el terreno para recolectar y conducir el exceso del agua de las precipitaciones. Suelen emplearse en pendientes menos pronunciadas (< 10%).



11. ANEXOS

Anexo 1.- Equivalencias entre los subgrupos de suelos de acuerdo a la *Soil Taxonomy* (2006) y *Soil Taxonomy* (2010)

Anexo 2. Códigos de las variables que aparecen en la base de datos

Anexo 3. Categorización de las variables edáficas que aparecen en la memoria

Anexo 4. Productos generados en cada cartografía temática

Anexo 5. Fichas de campo de los perfiles referidos en esta memoria

ANEXO 1. Equivalencias entre los subgrupos de suelos de acuerdo a la *Soil Taxonomy* (2006) y *Soil Taxonomy* (2010)

En el presente proyecto los suelos han sido clasificados siguiendo los criterios de la *Soil Taxonomy* en su décima y undécima edición (*SSS-USDA*, 2006). En la mayoría de los casos existe una concordancia entre ambas clasificaciones, sin embargo, para ciertos subgrupos la edición de 2010 incorpora algunas modificaciones. Todos aquellos subgrupos que en la clasificación de 2006 se califican con otro término en la de 2010, así como las condiciones que deben tenerse en cuenta para dicho cambio, se detallan de forma general en el siguiente Cuadro.

Clasificación 2006	Clasificación 2010	
	Tiene epipedón úmbrico o mólico	No tiene epipedón úmbrico o mólico
Andic Dystrudepts	Andic Humudepts	Andic Dystrudepts
Andic Dystrustepts	Andic Humustepts	Andic Dystrustepts
Aquic Dystrudepts	Aquic Humudepts	Aquic Dystrudepts
Aquic Eutrudepts	Aquic Humudepts	Aquic Eutrudepts
Aquic Humic Dystrudepts	Aquic Humudepts	Incoherente
Dystric Eutrudepts	Eutric Humudepts	Dystric Eutrudepts
Fluventic Dystrudepts	Incoherente	Fluventic Dystrudepts
Fluventic Dystrustepts	Incoherente	Fluventic Dystrustepts
Fluventic Humic Dystrudepts	Fluventic Humudepts o Cumulic Humudepts (si el epipedón es > 50 cm)	Incoherente
Humic Dystrudepts	Typic Humudepts	Incoherente
Humic Dystrustepts	Typic Humustepts	Incoherente
Humic Eutrudepts	Eutric Humudepts	Incoherente
Humic Lithic Dystrudepts	Lithic Humudepts	Incoherente
Humic Pachic Dystrudepts	Pachic Humudepts	Incoherente
Humic Psammentic Dystrudepts	Psammentic Humudepts	Incoherente
Oxic Dystrudepts	Oxic Humudepts	Oxic Dystrudepts
Oxic Dystrustepts	Oxic Humustepts	Oxic Dystrustepts
Oxyaquic Dystrudepts	Oxyaquic Humudepts	Oxyaquic Dystrudepts
Oxyaquic Eutrudepts	Oxyaquic Humudepts	Oxyaquic Eutrudepts
Typic Dystrudepts	Incoherente	Typic Dystrudepts
Vertic Dystrudepts	Vertic Humudepts	Vertic Dystrudepts
Vertic Dystrustepts	Typic Humustepts	Vertic Dystrustepts
Vitrandic Dystrudepts	Vitrandic Humudepts	Vitrandic Dystrudepts
Vitrandic Dystrustepts	Vitrandic Humustepts	Vitrandic Dystrustepts

Fuente: USDA, 2006 y 2010. Claves para la Taxonomía de Suelos

ANEXO 2. Códigos de las variables que aparecen en la base de datos

Variables de la base de datos	Descripción del campo
OBJECTID	Código automático no editable generado para cada unidad geoclima
Shape	Descripción del tipo de información contenida en el polígono
Region	Región fisiográfica
Geoforma	Geoforma
Formacion	Formación geológica
Litologia	Composición litológica
Pendiente	Pendiente de la geoforma
DesnivelRelativo	Desnivel relativo medio de la geoforma
LongitudVertiente	Longitud de la vertiente media de la geoforma
DensidadDrenaje	Densidad de drenaje media de la geoforma
FormaDrenaje	Forma de drenaje de, conjunto de la geoforma
FormaValle	Forma del valle en la geoforma
FormaCima	Forma de la cima en la geoforma
FormaVertiente	Forma de la vertiente en la geoforma
DominioFisiografico	Dominio fisiográfico
ContextoMorfologico	Contexto morfológico
Genesis	Génesis geológica
sgt	Subgrupo taxonómico del suelo (Soil Taxonomy, 2006)
s10	Subgrupo taxonómico del suelo (Soil Taxonomy, 2010)
tsu	Textura superficial
tpr	Textura en profundidad
dna	Drenaje del suelo
pef	Profundidad efectiva
ped	Pedregosidad
ar	Afloramientos rocosos
eg	Elementos gruesos
tox	Toxicidad
phs	pH del suelo
sal	Salinidad
pnf	Profundidad del nivel freático
rts	Régimen de temperatura del suelo tomado de la geoforma
rhs	Régimen de humedad del suelo tomado de la geoforma
mos	Materia orgánica del suelo
ci1	Capacidad de intercambio catiónico
sab	Saturación en bases
fet	Fertilidad
inu	Inundabilidad
cag	Capacidad agrológica del suelo
fla	Factores limitantes para el uso agrícola

Variables de la base de datos	Descripción del campo
udm	Unidades de Manejo de Tierras
cla_simb	Clase de dificultad de labranza
scla	Factores limitantes para la labranza
ula	Unidades de Manejo de Dificultad de Labranza
cla	Clase de dificultad de labranza
cob_aeh	Cobertura vegetal del suelo
tex_aeh	Textura del suelo
pef_aeh	Profundidad efectiva
pen_aeh	Pendiente general
mos_aeh	Materia orgánica del suelo
lve_aeh	Longitud de la vertiente donde se ubica el suelo
fve_aeh	Forma de la vertiente donde se ubica el suelo
gpv_aeh	Grado de protección vegetal del suelo
ise_aeh	Índice de susceptibilidad a la erosión hídrica
lmf_aeh	Índice modificado de Fournier
aeh	Amenaza a erosión hídrica
vir	Velocidad de infiltración real del doble anillo
vimd	Velocidad de infiltración del minidisco
vic	Velocidad de infiltración calculada
vicc	Velocidad de infiltración calculada corregida por pendiente de la geoforma
cge	Características generales del suelo
ard	Área
Shape_Length	Longitud del perímetro de la geoforma
Shape_Area	Superficie de la geoforma

Fuente: Consorcio Tracasa-Nipsa, 2015. *Guía para la Descripción de Suelos.*

ANEXO 3. Categorización de las variables edáficas que aparecen en la memoria

Afloramientos rocosos

A. Rocosos	Símbolo	Descripción
Sin	S	Sin afloramientos rocosos. No hay interferencia con el laboreo.
Muy Pocos	MP	Menores a 10 %, ligeramente rocoso. Hay interferencia con el laboreo aunque es posible el cultivo de plantas de escarda.
Pocos	P	10 a 25%, moderadamente rocoso. Laboreo dificultado pero es posible la producción de heno y pastos mejorados.
Frecuentes	F	26 a 50%, muy rocoso. Es impracticable el uso de maquinaria agrícola pesada y sólo pueden utilizarse máquinas livianas y herramientas manuales.
Abundantes	A	51 a 75%, excesivamente rocoso. No se puede utilizar maquinaria.
Pedregoso o rocoso	R	Mayor al 75%, extraordinariamente rocoso.

Fuente: FAO, 2009. *Guía para la Descripción de Suelos*; Porta y López-Acevedo, 2005. *Agenda de Campo*.

Capacidad de Intercambio Catiónico (CIC)

CIC	Símbolo	Descripción
Muy bajo	Mb	0 a 5 cmol/kg de suelo seco.
Bajo	B	5 a 10 cmol/kg de suelo seco.
Medio	M	10 a 20 cmol/kg de suelo seco.
Alto	A	20 a 30 cmol/kg de suelo seco.
Muy alto	Ma	>30 cmol/kg de suelo seco.

Fuente: Fuentes, 1999. *El suelo y los Fertilizantes*.

Drenaje natural

Tipo de drenaje	Símbolo	Descripción
Excesivo	E	Eliminación rápida del agua en relación al aporte de la lluvia. Suelos generalmente de texturas gruesas. Normalmente ningún horizonte permanece saturado durante varios días después de las precipitaciones.
Bueno	B	Eliminación fácil del agua de lluvia, aunque no rápidamente. Suelos de textura media a fina. Algunos horizontes pueden permanecer saturados durante unos días después de las precipitaciones. Sin moteados en los 100 cm superiores o con menos de un 2%. El nivel freático se encuentra a profundidades mayores de 120 cm.
Moderado	M	Eliminación lenta del agua en relación al aporte de la lluvia. Suelos con un amplio intervalo de texturas. Algunos horizontes pueden permanecer saturados durante más de una semana después del aporte de agua. Moteados del 2 al 20% entre 60 y 100 cm. Presencia de una capa de permeabilidad lenta, o un nivel freático alto (60-90 cm de profundidad).
Mal drenado	X	Eliminación muy lenta del agua en relación al suministro. Suelos con un amplio intervalo de texturas. Los horizontes permanecen saturados por agua durante varios meses. Rasgos gléicos (coloraciones oscuras, azuladas y verdosas). Problemas de hidromorfismo. Estas características se observan, por lo general, en zonas deprimidas y con régimen de humedad ácuico. Los moteados se distinguen usualmente desde la superficie. El nivel freático está generalmente cerca de la superficie.

Fuente: Porta y López-Acevedo, 2005. *Agenda de Campo*; MAG y MIRENEM, 1995. *Metodologías para la Determinación de la Capacidad de Uso de las Tierras de Costa Rica*.

Elementos gruesos

E. gruesos	Símbolo	Descripción
Ninguno	N	No posee elementos gruesos.
Muy pocos	V	0 a 2% de elementos gruesos que no interfieren con el laboreo.
Pocos	F	3 a 5% de elementos gruesos que no interfieren con el laboreo.
Común	C	6 a 15% de elementos gruesos con ligera interferencia con el laboreo.
Muchos	M	16 a 40% de elementos gruesos, existe interferencia con el laboreo.
Abundante	A	41 a 80% de elementos gruesos, fuerte interferencia con el laboreo.
Dominante	D	Mayor a 80% de elementos gruesos, no es posible el uso de maquinaria agrícola.
Línea rocosa	S	Línea rocosa que impide totalmente el uso de maquinaria agrícola.

Fuente: FAO, 2009. *Guía para la Descripción de Suelos*; Porta y López-Acevedo, 2005. *Agenda de Campo*.

Elementos gruesos (tamaño)

Tamaño E. gruesos	Símbolo	Descripción
Grava fina	F	0,2 – 0,6 cm
Grava media	M	> 0,6 – 2 cm
Grava gruesa	C	> 2 – 6 cm
Piedras	S	> 6 – 20 cm
Cantos	B	> 20 – 60 cm
Cantos grandes	L	> 60 cm

Fertilidad

Fertilidad	Símbolo	Descripción
Muy baja	Mb	Baja capacidad de intercambiar los cationes, muy baja disponibilidad de nutrientes debido al bajo pH y muy baja saturación de bases. Son suelos con texturas arenosas y contenidos de materia orgánica muy bajos. Además pueden presentar limitaciones por salinidad, con valores desde muy salinos a extremadamente salinos.
Baja	B	Escasa capacidad de intercambio de cationes, baja disponibilidad de nutrientes y baja saturación de bases. Son suelos con contenidos de materia orgánica bajos y de textura arenosa a areno-francosa. Además pueden presentar limitaciones por salinidad con niveles medios.
Mediana	M	Moderada capacidad de intercambio catiónico, buena disponibilidad de nutrientes y saturación de bases media. Estos suelos presentan clases texturales variables de arcillosas a francas, con contenidos de materia orgánica medios. En algunas ocasiones pueden presentar ligeras limitaciones por salinidad.
Alta	A	Alta capacidad de intercambio catiónico y alta saturación de bases. Son suelos con altos contenidos de materia orgánica, de texturas francas. Tienen una óptima disponibilidad de nutrientes. No presentan limitaciones por salinidad.

Fuente: INIAP, 2009. Niveles para la Interpretación de Análisis de Suelos (Hoja de interpretación oficial); Porta et al., 2008. Introducción a la Edafología, Uso y Protección del Suelo; INPOFOS, 1997. Manual Internacional de Fertilidad de Suelos; Fuentes, 1999. El Suelo y los Fertilizantes; De la Rosa, 2008. Evaluación Agroecológica de Suelos.

Inundabilidad

Inundabilidad	Símbolo	Descripción
Sin o muy corta	O	Suelos con ninguna presencia de agua o máximo durante un mes.
Corta	C	Suelos con presencia de agua durante uno a tres meses.
Mediana	M	Suelos con presencia de agua durante tres a seis meses.
Larga	L	Suelos con presencia de agua durante seis a nueve meses.
Permanente	P	Suelos permanentemente inundados, cubiertos de agua durante más de nueve meses.

Fuente: Yugcha, 1992. Mapa de Aptitudes Agrícolas.

Materia orgánica

Materia orgánica	Símbol	Descripción
Bajo (Costa)	CoB	Suelos de la Costa con un contenido de materia orgánica menor a 1%.
Medio (Costa)	CoM	Suelos de la Costa con un contenido de materia orgánica de 1 a 2%.
Alto (Costa)	CoA	Suelos de la Costa con un contenido de materia orgánica mayor de 2%.
Bajo (Sierra)	SiB	Suelos de la Sierra con un contenido de materia orgánica menor a 3%.
Medio (Sierra)	SiM	Suelos de la Sierra con un contenido de materia orgánica de 3 a 5%.
Alto (Sierra)	SiA	Suelos de la Sierra con un contenido de materia orgánica mayor a 5%.
Bajo (Amazonía)	AmB	Suelos de la Amazonía con un contenido de materia orgánica menor a 3%.
Medio (Amazonía)	AmM	Suelos de la Amazonía con un contenido de materia orgánica de 3 a 6%.
Alto (Amazonía)	AmA	Suelos de la Amazonía con un contenido de materia orgánica mayor a 6%.

Fuente: INIAP, 2009. Niveles para la Interpretación de Análisis de Suelos. (Hoja de interpretación oficial).

Pedregosidad

Pedregosidad	Símbolo	Descripción
Sin	S	No posee fragmentos gruesos.
Muy pocas	M	< 10% de fragmentos gruesos que no interfieren con el laboreo.
Pocas	P	10 a 25% de fragmentos gruesos. Existe interferencia con el laboreo pero es posible el cultivo de plantas de escarda (maíz, plantas con raíces útiles y tubérculos).
Frecuentes	F	26 a 50% de fragmentos gruesos. Existe dificultad para el laboreo aunque es posible la producción de pasto.
Abundantes	A	51 a 75% de fragmentos gruesos. No es posible el uso de maquinaria agrícola.
Pedregoso o rocoso	R	>75% de fragmentos gruesos en la superficie. Excesivamente pedregoso como para ser cultivado.

Fuente: FAO, 2009. *Guía para la Descripción de Suelos*; Porta y López-Acevedo, 2005. *Agenda de Campo*.

Pedregosidad (tamaño)

Tamaño de pedregosidad	Símbolo	Descripción
Grava fina	F	0,2 – 0,6 cm
Grava media	M	> 0,6 – 2 cm
Grava gruesa	C	> 2 – 6 cm
Piedras	S	> 6 – 20 cm
Cantos	B	> 20 – 60 cm
Cantos grandes	L	> 60 – 200 cm

Fuente: FAO, 2009. *Guía para la Descripción de Suelos*; Porta y López-Acevedo, 2005. *Agenda de Campo*.

Potencial de hidrógeno (pH)

pH	Símbolo	Descripción
Muy ácido	Mac	0 a 5,0. Condiciones desfavorables para los cultivos; posible toxicidad de Al o Mn; deficiencia de cationes divalentes intercambiables.
Ácido	Ac	5,0 a 5,5. Necesidad de encalar para la mayoría de los cultivos; deficiencia de P, Ca, K, N, Mg, Mo y N; exceso de Co, Cu, Fe, Mn, Zn. Suelos sin carbonato cálcico. Actividad microbiana escasa.
Medianamente ácido	MeAc	5,5 a 6,0. Baja solubilidad del P y disponibilidad regular de Ca y Mg; algunos cultivos como las leguminosas requieren encalado.
Ligeramente ácido	Lac	6,0 a 6,5. Condición adecuada para el crecimiento de la mayoría de los cultivos.
Prácticamente neutro	PN	6,5 a 7,5 (excepto 7). Buena disponibilidad de Ca y Mg; moderada disponibilidad de P; baja disponibilidad de los microelementos con excepción del Mo.
Neutro	N	7,0. Condición adecuada para el crecimiento de la mayoría de los cultivos.
Ligeramente alcalino	LAI	7,5 a 8,0. Posible exceso de Ca, Mg y carbonatos; baja solubilidad del P y microelementos con excepción del Mo; posible necesidad de tratar el suelo con enmiendas como por ejemplo el yeso. El desarrollo de varios cultivos puede verse inhibido.
Medianamente alcalino	Mal	8,0 a 8,5. Posible exceso de sodio intercambiable; el crecimiento de la mayoría de los cultivos se encuentra inhibido; se hace necesario tratar el suelo con enmiendas.
Alcalino	Al	>8,5. Exceso de sodio intercambiable (PSI >15 %); se inhibe el crecimiento de la mayoría de los cultivos existiendo la necesidad de tratar el suelo con enmiendas. Presencia de MgCO ₃ en caso de no existir sodio intercambiable. Problemas de clorosis férrica en las plantas por deficiencia de Fe en el suelo.

Fuente: INIAP, 2009. Niveles para la interpretación de análisis de suelos. (Hoja de interpretación oficial); Porta et al., 2003. Edafología para la Agricultura y el Medio Ambiente.

Profundidad efectiva

Profundidad	Símbolo	Descripción
Muy superficial	Ms	La profundidad efectiva varía desde 0 a 10 cm desde la superficie del suelo.
Superficial	S	La profundidad efectiva varía desde 11 a 20 cm desde la superficie del suelo.
Poco profundo	Pp	La profundidad efectiva varía desde 21 a 50 cm desde la superficie del suelo.
Moderadamente profundo	M	La profundidad efectiva varía desde 51 a 100 cm desde la superficie del suelo.
Profundo	P	La profundidad efectiva es superior a 100 cm desde la superficie del suelo.
Sin suelo	Sin	Roca, afloramientos rocosos.

Fuente: MAGAP-PRAT, 2008. Metodología de Valoración de Tierras; UMACPA (Unidad de Manejo de la Cuenca del río Paute), 1985. Manejo de la cuenca del río Paute.

Profundidad del nivel freático

Prof. Nivel freático	Símbolo	Descripción
Muy superficial	S	Nivel freático en el rango de 0 a 10 cm desde la superficie del suelo.
Superficial	S	Nivel freático en el rango de 11 a 20 cm desde la superficie del suelo.
Poco profundo	Pp	Nivel freático en el rango de 21 a 50 cm desde la superficie del suelo.
Medianamente profundo	M	Nivel freático en el rango de 51 a 100 cm desde la superficie del suelo.
Profundo	P	Nivel freático a una profundidad de más de 100 cm desde la superficie del suelo.

Adaptado de: MAGAP-PRAT, 2008. Metodología de Valoración de Tierras; UMACPA (Unidad de Manejo de la Cuenca del río Paute), 1985. Manejo de la Cuenca del río Paute.

Salinidad

Salinidad	Símbolo	Descripción
No salino	NS	< 2,0 dS/m. Nivel de sales que no limitan el rendimiento.
Ligeramente salino	LS	2,0 a 4,0 dS/m. Nivel de sales ligeramente tóxico con excepción de cultivos tolerantes.
Salino	S	4,0 a 8,0 dS/m. Nivel de sales tóxico en mayoría de cultivos.
Muy salino	MS	8,0 a 16,0 dS/m. Nivel de sales muy tóxico en los cultivos.
Extremadamente salino	ES	>16,0 dS/m. Nivel de sales extremadamente tóxico en los cultivos.

Fuente: INIAP, 2009. Niveles para la Interpretación de Análisis de Suelos (Hoja de interpretación oficial); UMACPA (Unidad de Manejo de la Cuenca del río Paute), 1985. Manejo de la Cuenca del río Paute.

Saturación de bases

Saturación de bases	Símbolo	Descripción
Bajo	B	Menos de 35% de saturación. Suelos ácidos con deficiencias en bases intercambiables, principalmente calcio, magnesio y potasio. A estos suelos se los denomina desaturados.
Media	M	Entre 35 y 50% de saturación. Suelos medianamente o ligeramente ácidos, con una disponibilidad aceptable de calcio, magnesio y potasio para las plantas.
Alta	A	Más de 50% de saturación. Suelos neutros o ligeramente alcalinos con dominancia de calcio y sodio en el complejo de cambio. A estos suelos se los denomina saturados.

Fuente: INIAP, 2006. Metodologías de Química de suelos.

Textura (superficial y en profundidad)

Tipo de textura	Arena (%)	Limo (%)	Arcilla (%)	Clase textural		
Textura gruesa	86-100 70-86	0-14 0-30	0-10 0-15	Arena Areno-francoso	A AF	Suelos arenosos
Textura moderadamente gruesa	52-70	0-50	0-20	Franco-arenoso	FA	Suelos francos
Textura media	23-52 20-50 0-20	28-50 74-88 88-100	7-27 0-27 0-12	Franco Franco-limoso Limoso	F FL L	
Textura moderadamente fina	20-45 45-80 0-20	15-52 0-28 40-73	27-40 20-35 27-40	Franco-arcilloso Franco-arcillo-arenoso Franco-arcillo-limoso	FY FYA FYL	
Textura fina	45-65 0-20 0-45	0-20 40-60 0-40	35-55 40-60 40-100	Arcillo-arenoso Arcillo-limoso Arcilloso	YA YL Y	
Textura muy fina	0-40	0-40	60-100	Arcilla pesada	YP	

Fuente: FAO, 2009. *Guía para la Descripción de Suelos.*

Toxicidad

Toxicidad	Símbolo	Rango de concentración de Al ³⁺ (e H ⁺) o carbonatos	Descripción
Sin o nula	S	0 meq Ca/100 ml y pH >5,5	Ausencia de acidez de aluminio e hidrógeno intercambiable, aplicable tanto para la Costa como para la Sierra. Ausencia de carbonatos, sin reacción al HCl.
Ligera (acidez)	La	< 0,5 meq/100ml	Ligera acidez de aluminio e hidrógeno intercambiable, aplicable tanto para la Costa como para la Sierra.
Media (acidez)	Ma	0,5-1,5 meq/100ml	Media acidez de aluminio e hidrógeno intercambiable, aplicable tanto para la Costa como para la Sierra.
Alta (acidez)	Aa	>1,5 meq/100ml	Alta acidez de aluminio e hidrógeno intercambiable, aplicable tanto para la Costa como para la Sierra.
Ligera (carbonatos)	Lc	0-10%	Reacción ligera al HCl, presencia de pequeñas burbujas. Contenido de carbonatos muy bajo y bajo.
Media (carbonatos)	Mc	11-25%	Reacción moderada al HCl, presencia de burbujas con espuma baja. Contenido de carbonatos medio.
Alta (carbonatos)	Ac	>25%	Reacción fuerte y extremadamente fuerte al HCl, presencia de efervescencia con burbujas y espuma alta. Contenido de carbonatos alto y muy alto.

Fuente: FAO, 2009. *Guía para la Descripción de Suelos*; INIAP, 2009. *Niveles para la Interpretación de Análisis de Suelos. (Hoja de interpretación oficial).*

ANEXO 4. Productos generados en cada cartografía temática

La elaboración de la Cartografía Geopedológica y los mapas derivados genera una serie de productos que se detallan a continuación.

Mapa Geopedológico

- Documentos en los que se detalla la metodología y los procedimientos utilizados para la elaboración de la Cartografía Geopedológica: “Metodología_Geopedología” y “Procedimientos”_ Geopedología.
- Cartografía en File geodatabase de ArcGIS y en PostGIS de PostGRES, cortada por hoja y por cantón. En esta File geodatabase se incluyen tablas con la siguiente información:
 - Tabla de datos para la cartografía temática: contiene información de las 26 variables vinculadas a cada una de las calicatas que se emplean para dar contenido a la cartografía generada. Esta tabla contiene información tanto del Mapa Geopedológico como del resto de los mapas temáticos.
 - Tablas de datos con la información recopilada en campo.
 - Tabla de datos con la información de los análisis reportados por los laboratorios.
 - Tablas de atributos o dominios: Cada uno de los datos obtenidos en campo y en laboratorio vienen definidos por códigos numéricos, de forma que su traducción se realiza a través de tablas de dominios, incluidas también en la Geodatabase.
- Salidas cartográficas en pdf. y mxd. ArcGis 10.1 por hoja 50.000 y por cantón.
- Leyenda geopedológica extendida, por hoja y por cantón, en formato xls.
- BdD de fichas de campo de calicatas en formato Postgre SQL, que incluye datos de los análisis de laboratorio.
- Metadatos por hoja 50.000 y cantón.

Mapa de Velocidad de Infiltración (VI)

- Documento metodológico para la generación de la cartografía temática de Velocidad de infiltración, “Velocidad_Infiltracion”.
- Cartografía en File geodatabase de ArcGIS y en PostGIS de PostGRES, cortada por hoja y por cantón. Es la misma que se genera para el Mapa Geopedológico, donde se incluyen los campos con la información referente a la Velocidad de infiltración.
- Salidas cartográficas en pdf. y mxd. ArcGis 10.1 por hoja 50.000 y por cantón
- BdD de fichas de campo de calicatas, que incluye información con los datos de infiltración de doble anillo, en formato Postgre SQL.

- Memoria técnica y curva de ajuste de infiltración, elaborada por bloque (infiltrómetro de minidisco vs. doble anillo), junto con archivo Excel con el modelo de carga de los datos de velocidad de infiltración.
- Metadatos por hoja 50.000 y cantón.

Mapa de Capacidad de Uso de las Tierras (CUT)

- Documento con la metodología empleada para evaluar la Capacidad de uso de las tierras, "Metodología_Capacidad_Uso".
- Cartografía en File geodatabase de ArcGIS y en PostGIS de PostGRES, cortada por hoja y por cantón. Es la misma que se genera para el Mapa Geopedológico, donde se incluyen los campos con la información referente a la Capacidad de uso de las tierras.
- Salidas cartográficas en pdf. y mxd. ArcGis 10.1 por hoja 50.000 y por cantón.
- Metadatos por hoja 50.000 y cantón.

Mapa de Dificultad de Labranza (DL)

- Documento en el que se detalla la metodología utilizada para generar la cartografía temática sobre Dificultad de labranza, "Metodología_Labranza".
- Cartografía en File geodatabase de ArcGIS y en PostGIS de PostGRES, cortada por hoja y por cantón. Es la misma que se genera para el Mapa Geopedológico, donde se incluyen los campos con la información referente a la Dificultad de labranza.
- Salidas cartográficas en pdf. y mxd. ArcGis 10.1 por hoja 50.000 y por cantón
- Metadatos por hoja 50.000 y cantón

Mapa de Amenaza a Erosión Hídrica (AEH)

- Documento en el que se detalla la metodología utilizada para la generación de la cartografía temática de Amenaza a erosión hídrica, "Amenaza_Erosión_Hídrica".
- Cartografía en File geodatabase de ArcGIS y en PostGIS de PostGRES, cortada por hoja y por cantón. Es la misma que se genera para el Mapa Geopedológico, donde se incluyen los campos con la información referente a la Amenaza a erosión hídrica.
- Salidas cartográficas en pdf. y mxd. ArcGis 10.1 por hoja 50.000 y por cantón
- Metadatos por hoja 50.000 y cantón

ANEXO 5. Fichas de campo de los perfiles referidos en esta memoria

Levantamiento de Cartografía Temática ESCALA: 1:25.000

PERFIL No.: CSp-ÑV_E2-92-0025

FECHA: 24/07/2014 19:26:00

EDAFÓLOGO: Mireya Herrera

1. CLASIFICACIÓN:

USDA 2006: Pachic Melanudands

CLAVE: DHCJ

USDA 2010: Pachic Melanudands

CLAVE: DHCJ

2. UBICACIÓN:

Sistema Geográfico: WGS 84

Provincia: AZUAY

Parroquia: DUG DUG

Coordenada X: -78,704322

Cantón: PAUTE

Coordenada Y: -2,72031

Altitud: 3201

3. FACTORES DE FORMACION DE LA SUPERFICIE:

Regímenes Climáticos del Suelo: RCS:

Régimen de Temperatura del Suelo: RTS: Isomesico

Inundación:

Mes de Ocurrencia: NINGUNO

Período de LLuvias:

Mes de Ocurrencia: ENERO-FEBRERO-MARZO-ABRIL

Régimen de Humedad del Suelo: RHC: Udico

Duración en Meses:

Duración en Meses: 4

4. GEOMORFOLOGÍA:

Unidad morfológica: Interfluvio de cimas estrechas

Geología (Material Parental): Unidad Alao Paute

Pendiente general: MEDIA A FUERTE (> 25 - 40 %)

Pendiente local: 42%

5. USO DE LA TIERRA Y VEGETACIÓN:

Uso de la tierra: TIERRA AGRICOLA

Influencia humana: Vegetación moderadamente perturbada

Cultivos: PAPA

Vegetación natural: NO APLICA

6. DESCRPCIÓN DE LA SUPERFICIE DEL SUELO:

Afloramiento Rocoso Cobertura %: 0

Fragmentos gruesos (pedregosidad): Clases de Tamaño cm: -

Erosión: Erosión hídrica y eólica

Apectos Antrópicos: Otros

Encostramiento Grosor: Ninguno

Grieta Ancho: Ninguno

Distribución entre Afloramientos m: -

Cobertura: 0

Sueprficie Afectada %: 10 - 25

Grado: Media

Consistencia: -

Distancia entre Grietas: -

Clases de Tamaño: -

Dureza: -

Grado: Ligero

Profundidad: -

7. CARACTERÍSTICAS DEL PERFIL:

Permeabilidad Escorrentía: Normal

Profundidad del Nivel Freático: 0

Profundidad efectiva del suelo cm: 70

Drenaje Natural: Bueno

Tipo: Sin evidencia

Tipo: Moderadamente profundo

8. FOTOGRAFÍAS DEL PERFIL Y PANORÁMICA:

FOTO PANORÁMICA:



FOTO PERFIL:



9. DESCRIPCIÓN DE HORIZONTES O CAPAS:

Horizonte	Profundidad (cm)	Características Descritas en Campo
A1	0 - 40 cm	color principal en húmedo pardo muy oscuro (10YR 2/2); estructura tipo granular y bloques subangulares, tamaño fino/delgado y grado fuerte; textura de campo franco; consistencia en húmedo muy friable, consistencia en mojado ligeramente adherente y ligeramente plástico; húmedo; porosidad abundancia muchos tamaño finos y tipo canales; raíces tamaño muy finas abundancia muchas, raíces tamaño finas abundancia muy pocas, poco compacto; actividad biológica tipo canales de lombrices, abundancia poca; ph 5; reacción de alófana fuerte, reacción de materia orgánica al agua oxigenada moderada, límite de horizonte distinción difuso y topografía ondulado; tipo de epipedón melánico
A2	40-70 cm	color principal en húmedo pardo muy oscuro (10YR 2/2); estructura tipo bloques sub-angulares, tamaño medio y grado moderado; textura de campo franco; consistencia en húmedo friable, consistencia en mojado ligeramente adherente y ligeramente plástico; húmedo; porosidad abundancia comunes tamaño finos y tipo canales; raíces tamaño muy finas abundancia muchas, raíces tamaño finas abundancia muy pocas, poco compacto; actividad biológica tipo canales de lombrices, abundancia poca; ph 5; reacción de alófana fuerte, reacción de materia orgánica al agua oxigenada ligera, límite de horizonte distinción difuso y topografía ondulado; tipo de epipedón melánico
2C1	70-90 cm	color principal en húmedo negro (10YR 2/1); estructura tipo masiva, textura de campo franco; consistencia en húmedo friable, consistencia en mojado ligeramente adherente y ligeramente plástico; húmedo; porosidad abundancia pocos tamaño finos y tipo canales; raíces tamaño muy finas abundancia muy pocas, compacto; ph 5; límite de horizonte distinción gradual y topografía ondulado;
2C2	90-145 cm	color principal en húmedo negro (10YR 2/1); color secundario en húmedo pardo fuerte (7.5YR 5/8); estructura tipo masiva, textura de campo areno francoso; consistencia en húmedo suelto, consistencia en mojado no adherente y no plástico; húmedo; porosidad abundancia pocos tamaño finos y tipo intersticial; poco compacto; ph 5;

10. RESULTADO DE LOS ANÁLISIS DE LABORATORIO:

DETERMINACIONES FISICAS

Horizonte	Profundidad (cm)	Arena (%)	Limo (%)	Arcilla (%)	Clase Textural (%)	CC (%)	PMP (%)
A1	40	36	45,64	18,36	Franco	62	40
A2	70	52	35,64	12,36	Franco arenoso		
2C1	90	42	45,64	12,36	Franco		

Horizonte	Profundidad (cm)	Da1 (g/cm3)	Da2 (g/cm3)	Da3 (g/cm3)
A1	40	0,67	0,52	0,65

DETERMINACIONES QUIMICAS OLSEN

Horizonte	Profundidad (cm)	pH	N (ppm)	P (ppm)	K (meq/100g)	Mg (meq/100g)	Ca (meq/100g)
A1	40	6,32	16,4	1,73	0,27	0,12	1,29
A2	70	6,65	11,1	0,78	0,04	0,07	0,8
2C1	90	6,82	11,93	0,94	0,02	0,14	0,38

DETERMINACIONES QUIMICAS ADICIONALES

Horizonte	Profundidad (cm)	CE (ds/cm)	MO (%)	Acidez Libre (meq/100g)	Aluminio Intercambiable (meq/100g)
A1	40	0,11	16,25		
A2	70	0,05	11,63		
2C1	90	0,04	9,45		

DETERMINACIONES QUIMICAS EN ACETATO DE AMONIO

Horizonte	Profundidad (cm)	Na (meq/100g)	K (meq/100g)	Ca (meq/100g)	Mg (meq/100g)	Suma de Bases (meq/100g)	CIC (meq/100g)	Saturación de Bases (%)
A1	40	0,07	0,51	0,12	0,01	0,71	1,93	37
A2	70	0,14	0,09	0,03	0,02	0,28	3,12	9
2C1	90							

DETERMINACIONES QUIMICAS DE SALINIDAD (PASTA SATURADA)

Horizonte	Profundidad (cm)	pH (mg/l)	CE (mg/l)	Na (mg/l)	K (mg/l)	Ca (mg/l)	Mg (mg/l)	Carbonatos (mg/l)	Bicarbonatos (mg/l)	Sulfatos (mg/l)	Cloruros (mg/l)	RAS	PSI (%)
A1	40												
A2	70												
2C1	90												

DETERMINACIONES QUIMICAS ANALISIS COMPLEMENTARIOS

Horizonte	Profundidad (cm)	Carbonatos Totales (%)	pH (KCl)	Retención de Fosfatos (%)
A1	40			99
A2	70			
2C1	90			

Levantamiento de Cartografía Temática ESCALA: 1:25.000

PERFIL No.: CSp-ÑV_C4-92-0006

FECHA: 17/07/2014 9:33:00

EDAFÓLOGO: Mireya Herrera

1. CLASIFICACIÓN:

USDA 2006: Typic Melanudands

CLAVE: DHCO

USDA 2010: Typic Melanudands

CLAVE: DHCO

2. UBICACIÓN:

Sistema Geográfico: WGS 84

Provincia: CAÑAR

Parroquia: RIVERA

Coordenada X: -78,653123

Cantón: AZOGUES

Coordenada Y: -2,594155

Altitud: 3052,08

3. FACTORES DE FORMACION DE LA SUPERFICIE:

Regímenes Climáticos del Suelo: RCS:

Régimen de Temperatura del Suelo: RTS: Isomesico

Inundación:

Mes de Ocurrencia: NINGUNO

Período de LLuvias:

Mes de Ocurrencia: MAYO-JUNIO-JULIO-AGOSTO-SEPTIEMBRE

Régimen de Humedad del Suelo: RHC: Udico

Duración en Meses:

Duración en Meses: 5

4. GEOMORFOLOGÍA:

Unidad morfológica: Interfluvio de cimas redondeadas

Geología (Material Parental): Rocas metamórficas

Pendiente general: FUERTE (> 40 - 70 %)

Pendiente local: 40%

5. USO DE LA TIERRA Y VEGETACIÓN:

Uso de la tierra: -

Influencia humana: Sin influencia

Cultivos: -

Vegetación natural: BOSQUE HÚMEDO

6. DESCRPCIÓN DE LA SUPERFICIE DEL SUELO:

Afloramiento Rocoso Cobertura %: 0

Fragmentos gruesos (pedregosidad): Clases de Tamaño cm: -

Erosión: Sin evidencias de erosión

Apectos Antrópicos: -

Encostramiento Grosor: Ninguno

Grieta Ancho: Ninguno

Distribución entre Afloramientos m: -

Cobertura: 0

Sueprficie Afectada %: -

Grado: -

Consistencia: -

Distancia entre Grietas: -

Clases de Tamaño: -

Dureza: -

Grado: -

Profundidad: -

7. CARACTERÍSTICAS DEL PERFIL:

Permeabilidad Escorrentía: Rapido

Profundidad del Nivel Freático: 0

Profundidad efectiva del suelo cm: 120

Drenaje Natural: Bueno

Tipo: Sin evidencia

Tipo: Profundo

8. FOTOGRAFÍAS DEL PERFIL Y PANORÁMICA:

FOTO PANORÁMICA:



FOTO PERFIL:



9. DESCRIPCIÓN DE HORIZONTES O CAPAS:

Horizonte	Profundidad (cm)	Características Descritas en Campo
A	0 - 40 cm	color principal en húmedo negro (10YR 2/1); estructura tipo bloques angulares, tamaño fino/delgado y grado fuerte; textura de campo franco limoso; consistencia en húmedo friable, consistencia en mojado ligeramente adherente y ligeramente plástico; saturado; porosidad abundancia muchos tamaño muy finos y tipo canales; raíces tamaño muy finas abundancia muchas, raíces tamaño finas abundancia muy pocas, poco compacto; actividad biológica tipo canales de lombrices, abundancia mucha; fragmentos gruesos cantidad muy pocos, tipo grava fina e intemperización moderado, ph 6; reacción de alófana fuerte, reacción de materia orgánica al agua oxigenada ligera, límite de horizonte distinción difuso y topografía ondulado; tipo de epipedón melánico
Bw	40-70 cm	color principal en húmedo pardo grisáceo muy oscuro (10YR 3/2); estructura tipo bloques sub-angulares, tamaño medio y grado fuerte; textura de campo franco arcillo-limoso; consistencia en húmedo friable, consistencia en mojado adherente y plástico; saturado; porosidad abundancia muchos tamaño muy finos y tipo canales; raíces tamaño muy finas abundancia común, compacto; actividad biológica tipo canales de lombrices, abundancia poca; fragmentos gruesos cantidad pocos, tipo grava fina e intemperización moderado, ph 6; reacción de alófana fuerte, límite de horizonte distinción difuso y topografía ondulado; tipo de horizonte cámbico
BC	70-120 cm	color principal en húmedo pardo amarillento oscuro (10YR 3/4); estructura tipo masiva con bloques subangulares, tamaño grueso/espeso y grado débil; textura de campo franco arcilloso; consistencia en húmedo friable, consistencia en mojado adherente y plástico; saturado; porosidad abundancia comunes tamaño muy finos y tipo canales; raíces tamaño muy finas abundancia pocas, poco compacto; ph 6; reacción de alófana fuerte, tipo de horizonte cámbico

10. RESULTADO DE LOS ANÁLISIS DE LABORATORIO:

DETERMINACIONES FÍSICAS

Horizonte	Profundidad (cm)	Arena (%)	Limo (%)	Arcilla (%)	Clase Textural (%)	CC (%)	PMP (%)
A	40	69,94	20	10,06	Franco arenoso	66,7	59,5
Bw	70	62,54	28,4	9,06	Franco arenoso		

Horizonte	Profundidad (cm)	Da1 (g/cm3)	Da2 (g/cm3)	Da3 (g/cm3)
A	40	0,54	0,45	0,46

DETERMINACIONES QUÍMICAS OLSEN

Horizonte	Profundidad (cm)	pH	N (ppm)	P (ppm)	K (meq/100g)	Mg (meq/100g)	Ca (meq/100g)
A	40	5,86	21,16	7,21	0,3	0,13	0,51
Bw	70	6	5,19	5,2	0,2	0,04	0,18

DETERMINACIONES QUÍMICAS ADICIONALES

Horizonte	Profundidad (cm)	CE (ds/cm)	MO (%)	Acidez Libre (meq/100g)	Aluminio Intercambiable (meq/100g)
A	40	0,05	28,95		
Bw	70	0,02	9,09		

DETERMINACIONES QUÍMICAS EN ACETATO DE AMONIO

Horizonte	Profundidad (cm)	Na (meq/100g)	K (meq/100g)	Ca (meq/100g)	Mg (meq/100g)	Suma de Bases (meq/100g)	CIC (meq/100g)	Saturación de Bases (%)
A	40	0,04	0,22	0,52	0,33	1,11	12,3	9
Bw	70	0	0,01	0,22	0,06	0,29	10,2	2,8

DETERMINACIONES QUÍMICAS DE SALINIDAD (PASTA SATURADA)

Horizonte	Profundidad (cm)	pH (mg/l)	CE (mg/l)	Na (mg/l)	K (mg/l)	Ca (mg/l)	Mg (mg/l)	Carbonatos (mg/l)	Bicarbonatos (mg/l)	Sulfatos (mg/l)	Cloruros (mg/l)	RAS	PSI (%)
A	40												
Bw	70												

DETERMINACIONES QUÍMICAS ANÁLISIS COMPLEMENTARIOS

Horizonte	Profundidad (cm)	Carbonatos Totales (%)	pH (KCl)	Retención de Fosfatos (%)
A	40			99,1
Bw	70			

Levantamiento de Cartografía Temática ESCALA: 1:25.000

PERFIL No.: CSp-ÑV_E2-97-0027

FECHA: 23/07/2014 15:30:00

EDAFÓLOGO: Elio Chacón

1. CLASIFICACIÓN:

USDA 2006: Andic Dystrudepts

CLAVE: KGEF

USDA 2010: Andic Dystrudepts

CLAVE: KGFF

2. UBICACIÓN:

Sistema Geográfico: WGS 84

Provincia: AZUAY

Cantón: SEVILLA DE ORO

Parroquia: PALAMAS

Coordenada X: -78,608985

Coordenada Y: -2,736846

Altitud: 3362,41

3. FACTORES DE FORMACION DE LA SUPERFICIE:

Regímenes Climáticos del Suelo: RCS:

Régimen de Temperatura del Suelo: RTS: Isomesico

Régimen de Humedad del Suelo: RHC: Udico

Inundación:

Mes de Ocurrencia: NINGUNO

Duración en Meses:

Período de LLuvias:

Mes de Ocurrencia: ENERO-FEBRERO-MARZO-ABRIL-JULIO-SEPTIEMBRE

Duración en Meses: 6

4. GEOMORFOLOGÍA:

Unidad morfológica: Interfluvio de cimas estrechas

Pendiente general: FUERTE (> 40 - 70 %)

Pendiente local: 50%

Geología (Material Parental): Rocas metamórficas

5. USO DE LA TIERRA Y VEGETACIÓN:

Uso de la tierra: -

Cultivos: -

Influencia humana: Sin influencia

Vegetación natural: VEGETACIÓN ARBUSTIVA HÚMEDA

6. DESCRPCIÓN DE LA SUPERFICIE DEL SUELO:

Afloramiento Rocoso Cobertura %: 0

Fragmentos gruesos (pedregosidad): Clases de Tamaño cm: -

Erosión: Sin evidencias de erosión

Apectos Antrópicos: -

Encostramiento Grosor: Ninguno

Grieta Ancho: Ninguno

Distribución entre Afloramientos m: -

Cobertura: 0

Sueprficie Afectada %: -

Grado: -

Consistencia: -

Distancia entre Grietas: -

Clases de Tamaño: -

Dureza: -

Grado: -

Profundidad: -

7. CARACTERÍSTICAS DEL PERFIL:

Permeabilidad Escorrentía: Normal

Profundidad del Nivel Freático: 0

Profundidad efectiva del suelo cm: 20

Drenaje Natural: Bueno

Tipo: Sin evidencia

Tipo: Superficial

8. FOTOGRAFÍAS DEL PERFIL Y PANORÁMICA:

FOTO PANORÁMICA:



FOTO PERFIL:



9. DESCRIPCIÓN DE HORIZONTES O CAPAS:

Horizonte	Profundidad (cm)	Características Descritas en Campo
Oa	0 - 20 cm	color principal en húmedo negro (10YR 2/1); húmedo; porosidad abundancia muchos tamaño finos y tipo vesicular; raíces tamaño muy finas abundancia muchas, raíces tamaño finas abundancia muchas, no coherente; actividad biológica tipo canales de lombrices, abundancia mucha; reacción de materia orgánica al agua oxigenada moderada, límite de horizonte distinción abrupto y topografía suave; tipo de epipedón folístico
A	20-35 cm	color principal en húmedo negro (10YR 2/1); estructura tipo granular, tamaño fino a medio y grado fuerte; textura de campo franco; consistencia en húmedo friable, consistencia en mojado ligeramente adherente y ligeramente plástico; húmedo; porosidad abundancia muchos tamaño finos y tipo vesicular; raíces tamaño muy finas abundancia muchas, raíces tamaño finas abundancia muchas, poco compacto; actividad biológica tipo canales de lombrices, abundancia mucha; reacción de materia orgánica al agua oxigenada ligera, límite de horizonte distinción gradual y topografía suave; tipo de epipedón úmbrico
Bw	35-65 cm	color principal en húmedo negro (10YR 2/1); estructura tipo bloques sub-angulares, tamaño fino a medio y grado fuerte; textura de campo franco arcilloso; consistencia en húmedo friable, consistencia en mojado adherente y plástico; húmedo; porosidad abundancia muchos tamaño finos y tipo vesicular; raíces tamaño muy finas abundancia común, raíces tamaño finas abundancia común, compacto; actividad biológica tipo otra actividad de insectos, abundancia mucha; revestimientos abundancia común, naturaleza arcilla, localización caras del agregado, límite de horizonte distinción abrupto y topografía ondulado; tipo de horizonte cámbico
Bt	65-120 cm	color principal en húmedo pardo amarillento oscuro (10YR 4/6); estructura tipo prismática, tamaño grueso/espeso y grado fuerte; textura de campo franco arcilloso; consistencia en húmedo friable, consistencia en mojado adherente y plástico; saturado; porosidad abundancia pocos tamaño finos y tipo vesicular; raíces tamaño muy finas abundancia pocas, raíces tamaño finas abundancia pocas, compacto; actividad biológica tipo otra actividad de insectos, abundancia poca; fragmentos gruesos cantidad común, tipo cantos grandes e intemperización poca o ninguna, reacción de alófana media, revestimientos abundancia abundante, naturaleza arcilla, localización caras del agregado, límite de horizonte distinción abrupto y topografía suave; tipo de horizonte argílico
R	120-140 cm	no aplica; no descrito;

10. RESULTADO DE LOS ANÁLISIS DE LABORATORIO:

DETERMINACIONES FÍSICAS

Horizonte	Profundidad (cm)	Arena (%)	Limo (%)	Arcilla (%)	Clase Textural (%)	CC (%)	PMP (%)
A	35	58,96	23,32	17,72	Franco arenoso		
Bw	65	56,28	28	15,72	Franco arenoso		

Horizonte	Profundidad (cm)	Da1 (g/cm3)	Da2 (g/cm3)	Da3 (g/cm3)

DETERMINACIONES QUÍMICAS OLSEN

Horizonte	Profundidad (cm)	pH	N (ppm)	P (ppm)	K (meq/100g)	Mg (meq/100g)	Ca (meq/100g)
A	35	4,54	49,78	6,01	0,2	0,24	0,44
Bw	65	5,68	22,26	10,47	0,1	0,11	0,22

DETERMINACIONES QUÍMICAS ADICIONALES

Horizonte	Profundidad (cm)	CE (ds/cm)	MO (%)	Acidez Libre (meq/100g)	Aluminio Intercambiable (meq/100g)
A	35	0,07	27,52	7,95	7,25
Bw	65	0,02	18,62		

DETERMINACIONES QUÍMICAS EN ACETATO DE AMONIO

Horizonte	Profundidad (cm)	Na (meq/100g)	K (meq/100g)	Ca (meq/100g)	Mg (meq/100g)	Suma de Bases (meq/100g)	CIC (meq/100g)	Saturación de Bases (%)
A	35	0,37	0,27	0,41	0,54	1,59	10,55	15
Bw	65							

DETERMINACIONES QUIMICAS DE SALINIDAD (PASTA SATURADA)

Horizonte	Profundidad (cm)	pH (mg/l)	CE (mg/l)	Na (mg/l)	K (mg/l)	Ca (mg/l)	Mg (mg/l)	Carbonatos (mg/l)	Bicarbonatos (mg/l)	Sulfatos (mg/l)	Cloruros (mg/l)	RAS	PSI (%)
A	35												
Bw	65												

DETERMINACIONES QUIMICAS ANALISIS COMPLEMENTARIOS

Horizonte	Profundidad (cm)	Carbonatos Totales (%)	pH (KCl)	Retención de Fosfatos (%)
A	35			
Bw	65			

Levantamiento de Cartografía Temática ESCALA: 1:25.000

PERFIL No.: CSp-ÑV_E4-96-0057

FECHA: 16/09/2014 10:18:00

EDAFÓLOGO: Carmen Salinas

1. CLASIFICACIÓN:

USDA 2006: Pachic Fulvudands

CLAVE: DHEJ

USDA 2010: Pachic Fulvudands

CLAVE: DHEJ

2. UBICACIÓN:

Sistema Geográfico: WGS 84

Provincia: AZUAY

Parroquia: REMIGIO CRESPO TORAL (GULAG)

Coordenada X: -78,70644

Cantón: GUALACEO

Coordenada Y: -2,954373

Altitud: 3139

3. FACTORES DE FORMACION DE LA SUPERFICIE:

Regímenes Climáticos del Suelo: RCS:

Régimen de Temperatura del Suelo: RTS: Isomesico

Inundación:

Mes de Ocurrencia: NINGUNO

Período de LLuvias:

Mes de Ocurrencia: JUNIO-JULIO-AGOSTO-SEPTIEMBRE

Régimen de Humedad del Suelo: RHC: Udico

Duración en Meses:

Duración en Meses: 4

4. GEOMORFOLOGÍA:

Unidad morfológica: Interfluvio de cimas redondeadas

Geología (Material Parental): Rocas metamórficas

Pendiente general: MEDIA A FUERTE (> 25 - 40 %)

Pendiente local: 38%

5. USO DE LA TIERRA Y VEGETACIÓN:

Uso de la tierra: -

Influencia humana: Sin influencia

Cultivos: -

Vegetación natural: VEGETACIÓN ARBUSTIVA HÚMEDA

6. DESCRPCIÓN DE LA SUPERFICIE DEL SUELO:

Afloramiento Rocoso Cobertura %: 0

Fragmentos gruesos (pedregosidad): Clases de Tamaño cm: -

Erosión: Erosión hídrica o deposición

Apectos Antrópicos: Otros

Encostramiento Grosor: Ninguno

Grieta Ancho: Ninguno

Distribución entre Afloramientos m: -

Cobertura: 0

Sueprficie Afectada %: 10 - 25

Grado: Baja

Consistencia: -

Distancia entre Grietas: -

Clases de Tamaño: -

Dureza: -

Grado: Ligero

Profundidad: -

7. CARACTERÍSTICAS DEL PERFIL:

Permeabilidad Escorrentía: Lento

Profundidad del Nivel Freático: 0

Profundidad efectiva del suelo cm: 105

Drenaje Natural: Bueno

Tipo: Sin evidencia

Tipo: Profundo

8. FOTOGRAFÍAS DEL PERFIL Y PANORÁMICA:

FOTO PANORÁMICA:



FOTO PERFIL:



9. DESCRIPCIÓN DE HORIZONTES O CAPAS:

Horizonte	Profundidad (cm)	Características Descritas en Campo
A1	0 - 33 cm	color principal en húmedo negro (10YR 2/1); estructura tipo bloques sub-angulares, tamaño fino/delgado y grado débil; textura de campo franco limoso; consistencia en húmedo muy friable, consistencia en mojado ligeramente adherente y ligeramente plástico; húmedo; porosidad abundancia comunes tamaño medio y tipo intersticial; raíces tamaño muy finas abundancia común, raíces tamaño finas abundancia pocas, raíces tamaño medianas abundancia pocas, poco compacto; actividad biológica tipo pedotubulos, abundancia poca; ph 6,5; límite de horizonte distinción claro y topografía ondulado; tipo de epipedón úmbrico
A2	33-105 cm	color principal en húmedo gris muy oscuro (10YR 3/1); estructura tipo bloques sub-angulares, tamaño medio y grado moderado; textura de campo franco; consistencia en húmedo friable, consistencia en mojado ligeramente adherente y ligeramente plástico; húmedo; porosidad abundancia comunes tamaño medio y tipo canales; raíces tamaño muy finas abundancia muy pocas, raíces tamaño finas abundancia muy pocas, poco compacto; ph 6,5; reacción de alófana ligera, límite de horizonte distinción claro y topografía suave; tipo de epipedón úmbrico
Bw	105-145 cm	color principal en húmedo pardo grisáceo oscuro (10YR 4/2); estructura tipo bloques sub-angulares, tamaño medio y grado moderado; textura de campo franco arcillo-limoso; consistencia en húmedo friable, consistencia en mojado adherente y plástico; húmedo; porosidad abundancia comunes tamaño gruesos y tipo canales; poco compacto; ph 6,5; reacción de alófana ligera, tipo de horizonte cámbico

10. RESULTADO DE LOS ANÁLISIS DE LABORATORIO:

DETERMINACIONES FISICAS

Horizonte	Profundidad (cm)	Arena (%)	Limo (%)	Arcilla (%)	Clase Textural (%)	CC (%)	PMP (%)
A1	33	83,64	10,32	6,04	Arena francosa		
A2	105	85,64	8,9	5,46	Arena francosa		

Horizonte	Profundidad (cm)	Da1 (g/cm3)	Da2 (g/cm3)	Da3 (g/cm3)

DETERMINACIONES QUIMICAS OLSEN

Horizonte	Profundidad (cm)	pH	N (ppm)	P (ppm)	K (meq/100g)	Mg (meq/100g)	Ca (meq/100g)
A1	33	6,03	31,08	2,38	0,12	0,1	0,26
A2	105	5,9	5,59	0,77	0,1	0,07	0,26

DETERMINACIONES QUIMICAS ADICIONALES

Horizonte	Profundidad (cm)	CE (ds/cm)	MO (%)	Acidez Libre (meq/100g)	Aluminio Intercambiable (meq/100g)
A1	33	0,04	23,66		
A2	105	0,02	11,31		

DETERMINACIONES QUIMICAS EN ACETATO DE AMONIO

Horizonte	Profundidad (cm)	Na (meq/100g)	K (meq/100g)	Ca (meq/100g)	Mg (meq/100g)	Suma de Bases (meq/100g)	CIC (meq/100g)	Saturación de Bases (%)
A1	33	0,29	0,16	0,18	0,16	0,79	9,6	8
A2	105	0,2	0,07	0,16	0,06	0,49	7,5	7

DETERMINACIONES QUIMICAS DE SALINIDAD (PASTA SATURADA)

Horizonte	Profundidad (cm)	pH (mg/l)	CE (mg/l)	Na (mg/l)	K (mg/l)	Ca (mg/l)	Mg (mg/l)	Carbonatos (mg/l)	Bicarbonatos (mg/l)	Sulfatos (mg/l)	Cloruros (mg/l)	RAS	PSI (%)
A1	33												
A2	105												

DETERMINACIONES QUIMICAS ANALISIS COMPLEMENTARIOS

Horizonte	Profundidad (cm)	Carbonatos Totales (%)	pH (KCI)	Retención de Fosfatos (%)
A1	33			
A2	105			

Levantamiento de Cartografía Temática ESCALA: 1:25.000

PERFIL No.: CSp-NV_E4-83-0071

FECHA: 19/09/2014 9:31:00

EDAFÓLOGO: Fernanda Livisaca

1. CLASIFICACIÓN:

USDA 2006: Typic Melanudands

CLAVE: DHCO

USDA 2010: Typic Melanudands

CLAVE: DHCO

2. UBICACIÓN:

Sistema Geográfico: WGS 84

Provincia: AZUAY

Cantón: GUALACEO

Parroquia: LUIS CORDERO VEGA

Coordenada X: -78,688779

Coordenada Y: -2,978193

Altitud: 3238,73

3. FACTORES DE FORMACION DE LA SUPERFICIE:

Regímenes Climáticos del Suelo: RCS:

Régimen de Temperatura del Suelo: RTS: Isomesico

Régimen de Humedad del Suelo: RHC: Udico

Inundación:

Mes de Ocurrencia: NINGUNO

Duración en Meses:

Período de LLuvias:

Mes de Ocurrencia: MAYO-JUNIO-JULIO-AGOSTO-SEPTIEMBRE

Duración en Meses: 5

4. GEOMORFOLOGÍA:

Unidad morfológica: Vertiente de valle glaciár

Pendiente general: FUERTE (> 40 - 70 %)

Pendiente local: 70%

Geología (Material Parental): Rocas metamórficas

5. USO DE LA TIERRA Y VEGETACIÓN:

Uso de la tierra: -

Cultivos: -

Influencia humana: Sin influencia

Vegetación natural: VEGETACIÓN ARBUSTIVA HÚMEDA

6. DESCRPCIÓN DE LA SUPERFICIE DEL SUELO:

Afloramiento Rocoso Cobertura %: 10 - 25

Distribución entre Afloramientos m: > 50 Clases de Tamaño: No se fracciona

Fragmentos gruesos (pedregosidad): Clases de Tamaño cm: Cantos

Cobertura: 25 - 50

Dureza: Poco

Erosión: Erosión hídrica o deposición

Sueprficie Afectada %: 5-10

Grado: Ligero

Apectos Antrópicos: -

Grado: -

Encostramiento Grosor: Ninguno

Consistencia: -

Grieta Ancho: Ninguno

Distancia entre Grietas: -

Profundidad: -

7. CARACTERÍSTICAS DEL PERFIL:

Permeabilidad Escorrentía: Lento

Drenaje Natural: Bueno

Profundidad del Nivel Freático: 0

Tipo: Sin evidencia

Profundidad efectiva del suelo cm: 80

Tipo: Moderadamente profundo

8. FOTOGRAFÍAS DEL PERFIL Y PANORÁMICA:

FOTO PANORÁMICA:



FOTO PERFIL:



9. DESCRIPCIÓN DE HORIZONTES O CAPAS:

Horizonte	Profundidad (cm)	Características Descritas en Campo
A	0 - 55 cm	color principal en húmedo negro (10YR 2/1); estructura tipo granular, tamaño fino a medio y grado moderado a fuerte; textura de campo franco; consistencia en húmedo friable, consistencia en mojado ligeramente adherente y ligeramente plástico; húmedo; porosidad abundancia comunes tamaño muy finos y tipo canales; raíces tamaño muy finas abundancia muchas, raíces tamaño finas abundancia común, raíces tamaño medianas abundancia pocas, poco compacto; actividad biológica tipo canales de lombrices, abundancia común; fragmentos gruesos cantidad pocos, tipo grava media e intemperización poca o ninguna, ph 5,5; reacción de alófana fuerte, reacción de materia orgánica al agua oxigenada moderada, minerales abundancia común, naturaleza sílice (silicio), tipo cristales, límite de horizonte distinción claro y topografía suave; tipo de epipedón melánico
AC	55-80 cm	color principal en húmedo pardo grisáceo muy oscuro (10YR 3/2); estructura tipo masiva porosa a bloques subangulares, tamaño fino a medio y grado moderado; textura de campo franco arenoso; consistencia en húmedo friable, consistencia en mojado ligeramente adherente y ligeramente plástico; húmedo; porosidad abundancia muchos tamaño finos y tipo intersticial; raíces tamaño muy finas abundancia muy pocas, raíces tamaño medianas abundancia muy pocas, poco compacto; fragmentos gruesos cantidad abundante, tipo piedras e intemperización poca o ninguna, ph 5,5; reacción de alófana fuerte, minerales abundancia común, naturaleza sílice (silicio), tipo cristales, límite de horizonte distinción abrupto y topografía suave; tipo de epipedón úmbrico
2Cr	80-150 cm	color principal en húmedo gris oliva claro (5Y 6/2); no aplica; no descrito; fragmentos gruesos cantidad abundante, tipo piedras e intemperización poca o ninguna, ph 5,5;

10. RESULTADO DE LOS ANÁLISIS DE LABORATORIO:

DETERMINACIONES FISICAS

Horizonte	Profundidad (cm)	Arena (%)	Limo (%)	Arcilla (%)	Clase Textural (%)	CC (%)	PMP (%)
A	55	54,78	28	17,22	Franco arenoso	40	31

Horizonte	Profundidad (cm)	Da1 (g/cm3)	Da2 (g/cm3)	Da3 (g/cm3)
A	55	0,66	0,67	0,83

DETERMINACIONES QUIMICAS OLSEN

Horizonte	Profundidad (cm)	pH	N (ppm)	P (ppm)	K (meq/100g)	Mg (meq/100g)	Ca (meq/100g)
A	55	5,91	13,78	0,3	0,03	0,1	0,33

DETERMINACIONES QUIMICAS ADICIONALES

Horizonte	Profundidad (cm)	CE (ds/cm)	MO (%)	Acidez Libre (meq/100g)	Aluminio Intercambiable (meq/100g)
A	55	0,05	11,46		

DETERMINACIONES QUIMICAS EN ACETATO DE AMONIO

Horizonte	Profundidad (cm)	Na (meq/100g)	K (meq/100g)	Ca (meq/100g)	Mg (meq/100g)	Suma de Bases (meq/100g)	CIC (meq/100g)	Saturación de Bases (%)
A	55	0,21	0,08	0,01	0,01	0,31	4,6	7

DETERMINACIONES QUIMICAS DE SALINIDAD (PASTA SATURADA)

Horizonte	Profundidad (cm)	pH (mg/l)	CE (mg/l)	Na (mg/l)	K (mg/l)	Ca (mg/l)	Mg (mg/l)	Carbonatos (mg/l)	Bicarbonatos (mg/l)	Sulfatos (mg/l)	Cloruros (mg/l)	RAS	PSI (%)
A	55												

DETERMINACIONES QUIMICAS ANALISIS COMPLEMENTARIOS

Horizonte	Profundidad (cm)	Carbonatos Totales (%)	pH (KCl)	Retención de Fosfatos (%)
A	55			98

Levantamiento de Cartografía Temática ESCALA: 1:25.000

PERFIL No.: CSp-ÑV_E2-97-0026

FECHA: 23/07/2014 11:49:00

EDAFÓLOGO: Elio Chacón

1. CLASIFICACIÓN:

USDA 2006: Alfic Hapludands

CLAVE: DHFT

USDA 2010: Alfic Hapludands

CLAVE: DHFT

2. UBICACIÓN:

Sistema Geográfico: WGS 84

Provincia: AZUAY

Cantón: SEVILLA DE ORO

Parroquia: PALAMAS

Coordenada X: -78,609457

Coordenada Y: -2,734461

Altitud: 3271,23

3. FACTORES DE FORMACION DE LA SUPERFICIE:

Regímenes Climáticos del Suelo: RCS:

Régimen de Temperatura del Suelo: RTS: Isomesico

Régimen de Humedad del Suelo: RHC: Udico

Inundación:

Mes de Ocurrencia: NINGUNO

Duración en Meses:

Período de LLuvias:

Mes de Ocurrencia: ENERO-FEBRERO-MARZO-ABRIL-MAYO-JUNIO-JULIO-AGOSTO

Duración en Meses: 8

4. GEOMORFOLOGÍA:

Unidad morfológica: Vertiente heterogénea

Pendiente general: FUERTE (> 40 - 70 %)

Pendiente local: 60%

Geología (Material Parental): Rocas metamórficas

5. USO DE LA TIERRA Y VEGETACIÓN:

Uso de la tierra: TIERRA PECUARIA

Cultivos: PASTO CULTIVADO CON PRESENCIA DE ÁRBOLES

Influencia humana: Vegetación fuertemente perturbada

Vegetación natural: NO APLICA

6. DESCRPCIÓN DE LA SUPERFICIE DEL SUELO:

Afloramiento Rocoso Cobertura %: 0

Distribución entre Afloramientos m: -

Clases de Tamaño: -

Fragmentos gruesos (pedregosidad): Clases de Tamaño cm: -

Cobertura: 0

Dureza: -

Erosión: Movimiento en masa (derrumbes y fenómenos relacionados)

Sueprficie Afectada %: > 50

Grado: Severo

Apectos Antrópicos: Deforestación

Grado: Alta

Encostramiento Grosor: Ninguno

Consistencia: -

Grieta Ancho: Ninguno

Distancia entre Grietas: -

Profundidad: -

7. CARACTERÍSTICAS DEL PERFIL:

Permeabilidad Escorrentía: Rapido

Drenaje Natural: Bueno

Profundidad del Nivel Freático: 0

Tipo: Sin evidencia

Profundidad efectiva del suelo cm: 25

Tipo: Poco profundo

8. FOTOGRAFÍAS DEL PERFIL Y PANORÁMICA:

FOTO PANORÁMICA:



FOTO PERFIL:



9. DESCRIPCIÓN DE HORIZONTES O CAPAS:

Horizonte	Profundidad (cm)	Características Descritas en Campo
Ap1	0 - 25 cm	color principal en húmedo negro (7.5YR 2.5/1); estructura tipo granular, tamaño fino a medio y grado fuerte; textura de campo franco; consistencia en húmedo friable, consistencia en mojado ligeramente adherente y ligeramente plástico; húmedo; porosidad abundancia muchos tamaño finos y tipo vesicular; raíces tamaño muy finas abundancia muchas, raíces tamaño finas abundancia muchas, poco compacto; actividad biológica tipo canales de lombrices, abundancia mucha; ph 5,5; reacción de alófana ligera, reacción de materia orgánica al agua oxigenada ligera, límite de horizonte distinción gradual y topografía suave; tipo de epipedón úmbrico
Ap2	25-40 cm	color principal en húmedo pardo oscuro (7.5YR 3/2); estructura tipo bloques sub-angulares, tamaño fino a medio y grado fuerte; textura de campo franco arcilloso; consistencia en húmedo friable, consistencia en mojado adherente y plástico; húmedo; porosidad abundancia muchos tamaño finos y tipo vesicular; raíces tamaño muy finas abundancia común, raíces tamaño finas abundancia común, poco compacto; actividad biológica tipo otra actividad de insectos, abundancia mucha; fragmentos gruesos cantidad muy pocos, tipo grava gruesa e intemperización poca o ninguna, ph 5,5; reacción de alófana ligera, límite de horizonte distinción abrupto y topografía suave; tipo de epipedón úmbrico
Bt1	40-100 cm	color principal en húmedo pardo fuerte (7.5YR 4/6); estructura tipo bloques sub-angulares, tamaño fino a medio y grado fuerte; textura de campo arcilloso; consistencia en húmedo firme, consistencia en mojado muy adherente y muy plástico; saturado; porosidad abundancia pocos tamaño finos y tipo vesicular; raíces tamaño muy finas abundancia pocas, raíces tamaño finas abundancia pocas, compacto; actividad biológica tipo otra actividad de insectos, abundancia común; fragmentos gruesos cantidad común, tipo piedras e intemperización poca o ninguna, ph 5,5; reacción de alófana media, revestimientos abundancia mucho, naturaleza arcilla, localización caras del agregado, límite de horizonte distinción abrupto y topografía suave; tipo de horizonte argílico
Bt2	100-120 cm	color principal en húmedo pardo (7.5YR 5/3); estructura tipo prismática, tamaño medio a grueso y grado fuerte; textura de campo arcilloso; consistencia en húmedo firme, consistencia en mojado muy adherente y muy plástico; saturado; porosidad abundancia pocos tamaño finos y tipo vesicular; raíces tamaño finas abundancia muy pocas, compacto; fragmentos gruesos cantidad común, tipo grava media e intemperización poca o ninguna, ph 5,5; reacción de alófana media, revestimientos abundancia abundante, naturaleza arcilla, localización caras del agregado, límite de horizonte distinción gradual y topografía suave; tipo de horizonte argílico
Bt3	120-140 cm	color principal en húmedo pardo claro (7.5YR 6/3); estructura tipo prismática, tamaño medio a grueso y grado fuerte; textura de campo arcilloso; consistencia en húmedo firme, consistencia en mojado muy adherente y muy plástico; saturado; porosidad abundancia pocos tamaño finos y tipo vesicular; raíces tamaño finas abundancia muy pocas, muy compacto; fragmentos gruesos cantidad común, tipo piedras e intemperización poca o ninguna, ph 5,5; reacción de alófana media, revestimientos abundancia mucho, naturaleza arcilla, localización caras del agregado, tipo de horizonte argílico

10. RESULTADO DE LOS ANÁLISIS DE LABORATORIO:

DETERMINACIONES FISICAS

Horizonte	Profundidad (cm)	Arena (%)	Limo (%)	Arcilla (%)	Clase Textural (%)	CC (%)	PMP (%)
Ap1	25	54,96	27,32	17,72	Franco arenoso		
Ap2	40	48,28	30	21,72	Franco		

Horizonte	Profundidad (cm)	Da1 (g/cm3)	Da2 (g/cm3)	Da3 (g/cm3)

DETERMINACIONES QUIMICAS OLSEN

Horizonte	Profundidad (cm)	pH	N (ppm)	P (ppm)	K (meq/100g)	Mg (meq/100g)	Ca (meq/100g)
Ap1	25	4,56	48,14	6,88	0,33	0,3	0,94
Ap2	40	5,68	22,96	17,6	0,08	0,06	0,26

DETERMINACIONES QUIMICAS ADICIONALES

Horizonte	Profundidad (cm)	CE (ds/cm)	MO (%)	Acidez Libre (meq/100g)	Aluminio Intercambiable (meq/100g)
Ap1	25	0,25	25,28	5,35	5,15
Ap2	40	0,02	11,42		

DETERMINACIONES QUIMICAS EN ACETATO DE AMONIO

Horizonte	Profundidad (cm)	Na (meq/100g)	K (meq/100g)	Ca (meq/100g)	Mg (meq/100g)	Suma de Bases (meq/100g)	CIC (meq/100g)	Saturación de Bases (%)
Ap1	25	0,24	0,43	0,64	0,54	1,85	7,34	25
Ap2	40							

DETERMINACIONES QUIMICAS DE SALINIDAD (PASTA SATURADA)

Horizonte	Profundidad (cm)	pH (mg/l)	CE (mg/l)	Na (mg/l)	K (mg/l)	Ca (mg/l)	Mg (mg/l)	Carbonatos (mg/l)	Bicarbonatos (mg/l)	Sulfatos (mg/l)	Cloruros (mg/l)	RAS	PSI (%)
Ap1	25												
Ap2	40												

DETERMINACIONES QUIMICAS ANALISIS COMPLEMENTARIOS

Horizonte	Profundidad (cm)	Carbonatos Totales (%)	pH (KCl)	Retención de Fosfatos (%)
Ap1	25			
Ap2	40			

Levantamiento de Cartografía Temática ESCALA: 1:25.000

PERFIL No.: CSp-ÑV_E2-85-0009

FECHA: 18/07/2014 9:11:00

EDAFÓLOGO: Oswaldo Quinde

1. CLASIFICACIÓN:

USDA 2006: Typic Hapludands

CLAVE: DHFU

USDA 2010: Typic Hapludands

CLAVE: DHFU

2. UBICACIÓN:

Sistema Geográfico: WGS 84

Provincia: AZUAY

Cantón: SEVILLA DE ORO

Parroquia: PALAMAS

Coordenada X: -78,632582

Coordenada Y: -2,741422

Altitud: 2536,6

3. FACTORES DE FORMACION DE LA SUPERFICIE:

Regímenes Climáticos del Suelo: RCS:

Régimen de Temperatura del Suelo: RTS: Isotermico

Régimen de Humedad del Suelo: RHC: Udico

Inundación:

Mes de Ocurrencia: NINGUNO

Duración en Meses:

Período de LLuvias:

Mes de Ocurrencia: ENERO-FEBRERO-MARZO-ABRIL-MAYO-JUNIO

Duración en Meses: 6

4. GEOMORFOLOGÍA:

Unidad morfológica: Vertiente rectilínea con abruptos

Pendiente general: FUERTE (> 40 - 70 %)

Pendiente local: 51%

Geología (Material Parental): Rocas metamórficas

5. USO DE LA TIERRA Y VEGETACIÓN:

Uso de la tierra: TIERRA PECUARIA

Cultivos: PASTO CULTIVADO

Influencia humana: Vegetación fuertemente perturbada

Vegetación natural: NO APLICA

6. DESCRPCIÓN DE LA SUPERFICIE DEL SUELO:

Afloramiento Rocoso Cobertura %: 0

Distribución entre Afloramientos m: -

Clases de Tamaño: -

Fragmentos gruesos (pedregosidad): Clases de Tamaño cm: -

Cobertura: 0

Dureza: -

Erosión: Erosión hídrica o deposición

Sueprficie Afectada %: > 50

Grado: Ligero

Apectos Antrópicos: Otros

Grado: Media

Encostramiento Grosor: Ninguno

Consistencia: -

Grieta Ancho: Ninguno

Distancia entre Grietas: -

Profundidad: -

7. CARACTERÍSTICAS DEL PERFIL:

Permeabilidad Escorrentía: Rapido

Drenaje Natural: Bueno

Profundidad del Nivel Freático: 0

Tipo: Sin evidencia

Profundidad efectiva del suelo cm: 130

Tipo: Profundo

8. FOTOGRAFÍAS DEL PERFIL Y PANORÁMICA:

FOTO PANORÁMICA:



FOTO PERFIL:



DETERMINACIONES QUIMICAS ANALISIS COMPLEMENTARIOS

Horizonte	Profundidad (cm)	Carbonatos Totales (%)	pH (KCl)	Retención de Fosfatos (%)
Ap	36			99,4
A	58			

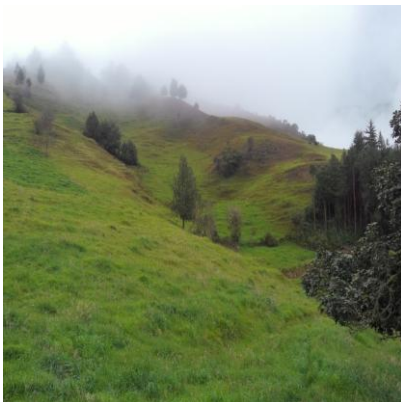
Levantamiento de Cartografía Temática ESCALA: 1:25.000

PERFIL No.: CSp-NV_F2-84-0059

FECHA: 23/07/2014 13:29:00

EDAFÓLOGO: Rodrigo Yépez

1. CLASIFICACIÓN:

USDA 2006: Acrudoxic Melanudands

CLAVE: DHCF

USDA 2010: Acrudoxic Melanudands

CLAVE: DHCF

2. UBICACIÓN:

Sistema Geográfico: WGS 84

Provincia: AZUAY

Parroquia: CHECA (JIDCAY)

Coordenada X: -79,020355

Cantón: CUENCA

Coordenada Y: -2,694407

Altitud: 3235,68

3. FACTORES DE FORMACION DE LA SUPERFICIE:

Regímenes Climáticos del Suelo: RCS:

Régimen de Temperatura del Suelo: RTS: Isomesico

Inundación:

Mes de Ocurrencia: NINGUNO

Período de LLuvias:

Mes de Ocurrencia: JUNIO-JULIO-AGOSTO

Régimen de Humedad del Suelo: RHC: Udico

Duración en Meses:

Duración en Meses: 3

4. GEOMORFOLOGÍA:

Unidad morfológica: Fondo de valle glaciar

Geología (Material Parental): Depósitos glaciares

Pendiente general: MEDIA (> 12 - 25 %)

Pendiente local: 15%

5. USO DE LA TIERRA Y VEGETACIÓN:

Uso de la tierra: TIERRA PECUARIA

Influencia humana: Vegetación moderadamente perturbada

Cultivos: PASTO CULTIVADO

Vegetación natural: NO APLICA

6. DESCRPCIÓN DE LA SUPERFICIE DEL SUELO:

Afloramiento Rocoso Cobertura %: 0

Fragmentos gruesos (pedregosidad): Clases de Tamaño cm: -

Erosión: Sin evidencias de erosión

Apectos Antrópicos: -

Encostramiento Grosor: Ninguno

Grieta Ancho: Ninguno

Distribución entre Afloramientos m: -

Cobertura: 0

Sueprficie Afectada %: -

Grado: -

Consistencia: -

Distancia entre Grietas: -

Clases de Tamaño: -

Dureza: -

Grado: -

Profundidad: -

7. CARACTERÍSTICAS DEL PERFIL:

Permeabilidad Escorrentía: Lento

Profundidad del Nivel Freático: 0

Profundidad efectiva del suelo cm: 100

Drenaje Natural: Bueno

Tipo: Sin evidencia

Tipo: Moderadamente profundo

8. FOTOGRAFÍAS DEL PERFIL Y PANORÁMICA:

FOTO PANORÁMICA:



FOTO PERFIL:



9. DESCRIPCIÓN DE HORIZONTES O CAPAS:

Horizonte	Profundidad (cm)	Características Descritas en Campo
A1	0 - 30 cm	color principal en húmedo negro (10YR 2/1); estructura tipo bloques sub-angulares, tamaño medio a grueso y grado moderado; textura de campo franco limoso; consistencia en húmedo friable, consistencia en mojado ligeramente adherente y ligeramente plástico; húmedo; porosidad abundancia comunes tamaño finos y tipo canales; raíces tamaño muy finas abundancia muchas, raíces tamaño finas abundancia muchas, poco compacto; actividad biológica tipo otra actividad de insectos, abundancia poca; ph 6; reacción de alófana fuerte, reacción de materia orgánica al agua oxigenada moderada, límite de horizonte distinción gradual y topografía suave; tipo de epipedón melánico
A2	30-70 cm	color principal en húmedo negro (10YR 2/1); estructura tipo bloques sub-angulares, tamaño medio a grueso y grado moderado; textura de campo franco limoso; consistencia en húmedo friable, consistencia en mojado ligeramente adherente y ligeramente plástico; húmedo; porosidad abundancia pocas comunes tamaño finos y tipo canales; raíces tamaño muy finas abundancia pocas, raíces tamaño finas abundancia pocas, poco compacto; ph 6; reacción de alófana fuerte, reacción de materia orgánica al agua oxigenada ligera, límite de horizonte distinción difuso y topografía suave; tipo de epipedón melánico
Bw	70-100 cm	color principal en húmedo pardo grisáceo oscuro (10YR 4/2); estructura tipo bloques sub-angulares, tamaño grueso/espeso y grado débil; textura de campo franco; consistencia en húmedo friable, consistencia en mojado ligeramente adherente y ligeramente plástico; húmedo; porosidad abundancia comunes tamaño finos y tipo canales; raíces tamaño muy finas abundancia muy pocas, poco compacto; fragmentos gruesos cantidad pocas, tipo piedras e intemperización poca o ninguna, ph 6; reacción de alófana media, límite de horizonte distinción abrupto y topografía suave; tipo de horizonte cámbico
2C	100-150 cm	húmedo; no descrito; fragmentos gruesos cantidad muchos, tipo piedras e intemperización poca o ninguna, ph 6;

10. RESULTADO DE LOS ANÁLISIS DE LABORATORIO:

DETERMINACIONES FÍSICAS

Horizonte	Profundidad (cm)	Arena (%)	Limo (%)	Arcilla (%)	Clase Textural (%)	CC (%)	PMP (%)
A1	30	49,54	38	12,46	Franco	46	40
A2	70	61,54	26	12,46	Franco arenoso		

Horizonte	Profundidad (cm)	Da1 (g/cm3)	Da2 (g/cm3)	Da3 (g/cm3)
A1	30	0,38	0,38	0,41

DETERMINACIONES QUÍMICAS OLSEN

Horizonte	Profundidad (cm)	pH	N (ppm)	P (ppm)	K (meq/100g)	Mg (meq/100g)	Ca (meq/100g)
A1	30	6,25	27,77	3,91	0,09	0,16	2,12
A2	70	6,11	21,67	1,24	0,01	0,12	2,34

DETERMINACIONES QUÍMICAS ADICIONALES

Horizonte	Profundidad (cm)	CE (ds/cm)	MO (%)	Acidez Libre (meq/100g)	Aluminio Intercambiable (meq/100g)
A1	30	0,02	12,16		
A2	70	0,01	16,21		

DETERMINACIONES QUÍMICAS EN ACETATO DE AMONIO

Horizonte	Profundidad (cm)	Na (meq/100g)	K (meq/100g)	Ca (meq/100g)	Mg (meq/100g)	Suma de Bases (meq/100g)	CIC (meq/100g)	Saturación de Bases (%)
A1	30	0,13	0,19	0,31	0,02	0,65	5,72	11
A2	70	0,11	0,06	0,4	0	0,57	7,82	7

DETERMINACIONES QUÍMICAS DE SALINIDAD (PASTA SATURADA)

Horizonte	Profundidad (cm)	pH (mg/l)	CE (mg/l)	Na (mg/l)	K (mg/l)	Ca (mg/l)	Mg (mg/l)	Carbonatos (mg/l)	Bicarbonatos (mg/l)	Sulfatos (mg/l)	Cloruros (mg/l)	RAS	PSI (%)
A1	30												
A2	70												

DETERMINACIONES QUÍMICAS ANÁLISIS COMPLEMENTARIOS

Horizonte	Profundidad (cm)	Carbonatos Totales (%)	pH (KCl)	Retención de Fosfatos (%)
A1	30			100
A2	70			

Levantamiento de Cartografía Temática ESCALA: 1:25.000

PERFIL No.: CSp-ÑV_E4-96-0056

FECHA: 16/09/2014 8:49:00

EDAFÓLOGO: Carmen Salinas

1. CLASIFICACIÓN:

USDA 2006: Andic Dystrudepts

CLAVE: KGEF

USDA 2010: Andic Dystrudepts

CLAVE: KGFF

2. UBICACIÓN:

Sistema Geográfico: WGS 84

Provincia: AZUAY

Parroquia: LUIS CORDERO VEGA

Coordenada X: -78,694983

Cantón: GUALACEO

Coordenada Y: -2,973107

Altitud: 3169

3. FACTORES DE FORMACION DE LA SUPERFICIE:

Regímenes Climáticos del Suelo: RCS:

Régimen de Temperatura del Suelo: RTS: Isomesico

Inundación:

Mes de Ocurrencia: NINGUNO

Período de LLuvias:

Mes de Ocurrencia: JUNIO-JULIO-AGOSTO-SEPTIEMBRE

Régimen de Humedad del Suelo: RHC: Udico

Duración en Meses:

Duración en Meses: 4

4. GEOMORFOLOGÍA:

Unidad morfológica: Fondo de valle glaciar

Geología (Material Parental): Depósitos glaciares

Pendiente general: SUAVE (> 5 - 12 %)

Pendiente local: 10%

5. USO DE LA TIERRA Y VEGETACIÓN:

Uso de la tierra: TIERRA PECUARIA

Influencia humana: Vegetación fuertemente perturbada

Cultivos: PASTO DE CORTE (FORRAJE)

Vegetación natural: NO APLICA

6. DESCRPCIÓN DE LA SUPERFICIE DEL SUELO:

Afloramiento Rocoso Cobertura %: 50 - 75

Fragmentos gruesos (pedregosidad): Clases de Tamaño cm: Cantos Grandes

Erosión: Erosión eólica o deposición

Apectos Antrópicos: Otros

Encostramiento Grosor: Ninguno

Grieta Ancho: Ninguno

Distribución entre Afloramientos m: > 50

Cobertura: 25 - 50

Sueprficie Afectada %: 5-10

Grado: Alta

Consistencia: -

Distancia entre Grietas: -

Clases de Tamaño: No se fracciona

Dureza: Poco

Grado: Ligero

Profundidad: -

7. CARACTERÍSTICAS DEL PERFIL:

Permeabilidad Escorrentía: Lento

Profundidad del Nivel Freático: 0

Profundidad efectiva del suelo cm: 67

Drenaje Natural: Bueno

Tipo: Sin evidencia

Tipo: Moderadamente profundo

8. FOTOGRAFÍAS DEL PERFIL Y PANORÁMICA:

FOTO PANORÁMICA:



FOTO PERFIL:



9. DESCRIPCIÓN DE HORIZONTES O CAPAS:

Horizonte	Profundidad (cm)	Características Descritas en Campo
Ap	0 - 40 cm	color principal en húmedo pardo grisáceo oscuro (10YR 4/2); moteado principal color pardo rojizo oscuro (2.5YR 3/4); abundancia muy pocas, tamaño muy fino, contraste distinto, límite claro, estructura tipo bloques sub-angulares, tamaño fino/delgado y grado moderado; textura de campo franco; consistencia en húmedo muy friable, consistencia en mojado ligeramente adherente y ligeramente plástico; húmedo; porosidad abundancia comunes tamaño finos y tipo intersticial; raíces tamaño muy finas abundancia muchas, raíces tamaño finas abundancia muchas, raíces tamaño medianas abundancia común, poco compacto; actividad biológica tipo canales y nidos de termitas u hormigas, abundancia poca; fragmentos gruesos cantidad común, tipo piedras e intemperización moderado, ph 6,5; reacción de alófana ligera, límite de horizonte distinción abrupto y topografía ondulado; tipo de epipedón ócrico
Bw1	40-67 cm	color principal en húmedo pardo grisáceo oscuro (2.5Y 4/2); moteado principal color pardo (7.5YR 4/4); abundancia muy pocas, tamaño muy fino, contraste distinto, límite claro, estructura tipo bloques sub-angulares, tamaño fino/delgado y grado débil; textura de campo franco arenoso; consistencia en húmedo muy friable, consistencia en mojado ligeramente adherente y ligeramente plástico; muy mojado; porosidad abundancia muchos tamaño medio y tipo canales; raíces tamaño muy finas abundancia muy pocas, no coherente; fragmentos gruesos cantidad común, tipo piedras e intemperización moderado, ph 6,5; límite de horizonte distinción abrupto y topografía suave; tipo de horizonte cámbico
Bw2	67-100 cm	color principal en húmedo pardo grisáceo oscuro (2.5Y 4/2); moteado principal color pardo rojizo (5YR 5/4); abundancia pocas, tamaño fino, contraste distinto, límite claro, estructura tipo bloques sub-angulares, tamaño fino/delgado y grado débil; textura de campo franco limoso; consistencia en húmedo muy friable, consistencia en mojado ligeramente adherente y plástico; muy mojado; porosidad abundancia muchos tamaño medio y tipo canales; poco compacto; fragmentos gruesos cantidad abundante, tipo piedras e intemperización poca o ninguna, ph 6,5; límite de horizonte distinción claro y topografía suave; tipo de horizonte cámbico
Cr	100-120 cm	color principal en húmedo pardo amarillento claro (2.5Y 6/3); no aplica; no descrito; fragmentos gruesos cantidad abundante, tipo piedras e intemperización moderado, ph 6,5;

10. RESULTADO DE LOS ANÁLISIS DE LABORATORIO:

DETERMINACIONES FISICAS

Horizonte	Profundidad (cm)	Arena (%)	Limo (%)	Arcilla (%)	Clase Textural (%)	CC (%)	PMP (%)
Ap	40	60,64	33,32	6,04	Franco arenoso		
Bw1	67	67,64	26,32	6,04	Franco arenoso		

Horizonte	Profundidad (cm)	Da1 (g/cm3)	Da2 (g/cm3)	Da3 (g/cm3)

DETERMINACIONES QUIMICAS OLSEN

Horizonte	Profundidad (cm)	pH	N (ppm)	P (ppm)	K (meq/100g)	Mg (meq/100g)	Ca (meq/100g)
Ap	40	5,8	5,5	2,24	0,13	0,16	0,52
Bw1	67	6	4,18	10,1	0,09	0,08	0,26

DETERMINACIONES QUIMICAS ADICIONALES

Horizonte	Profundidad (cm)	CE (ds/cm)	MO (%)	Acidez Libre (meq/100g)	Aluminio Intercambiable (meq/100g)
Ap	40	0,04	2,27		
Bw1	67	0,03	0,42		

DETERMINACIONES QUIMICAS EN ACETATO DE AMONIO

Horizonte	Profundidad (cm)	Na (meq/100g)	K (meq/100g)	Ca (meq/100g)	Mg (meq/100g)	Suma de Bases (meq/100g)	CIC (meq/100g)	Saturación de Bases (%)
Ap	40	0,08	0,09	0,31	0,11	0,59	2,7	22
Bw1	67	0,07	0,06	0,26	0,08	0,47	2,1	22

DETERMINACIONES QUIMICAS DE SALINIDAD (PASTA SATURADA)

Horizonte	Profundidad (cm)	pH (mg/l)	CE (mg/l)	Na (mg/l)	K (mg/l)	Ca (mg/l)	Mg (mg/l)	Carbonatos (mg/l)	Bicarbonatos (mg/l)	Sulfatos (mg/l)	Cloruros (mg/l)	RAS	PSI (%)
Ap	40												
Bw1	67												

DETERMINACIONES QUIMICAS ANALISIS COMPLEMENTARIOS

Horizonte	Profundidad (cm)	Carbonatos Totales (%)	pH (KCl)	Retención de Fosfatos (%)
Ap	40			
Bw1	67			

Levantamiento de Cartografía Temática ESCALA: 1:25.000

PERFIL No.: CSp-ÑV_C4-86-0006

FECHA: 17/07/2014 9:07:00

EDAFÓLOGO: Romney Mora

1. CLASIFICACIÓN:

USDA 2006: Andic Eutrudepts

CLAVE: KGDE

USDA 2010: Andic Eutrudepts

CLAVE: KGEE

2. UBICACIÓN:

Sistema Geográfico: WGS 84

Provincia: AZUAY

Cantón: SEVILLA DE ORO

Parroquia: PALAMAS

Coordenada X: -78,599901

Coordenada Y: -2,661441

Altitud: 2704,15

3. FACTORES DE FORMACION DE LA SUPERFICIE:

Regímenes Climáticos del Suelo: RCS:

Régimen de Temperatura del Suelo: RTS: Isotermico

Régimen de Humedad del Suelo: RHC: Udico

Inundación:

Mes de Ocurrencia: NINGUNO

Duración en Meses:

Período de LLuvias:

Mes de Ocurrencia: ABRIL-MAYO-JUNIO-JULIO

Duración en Meses: 4

4. GEOMORFOLOGÍA:

Unidad morfológica: Vertiente abrupta con fuerte disección

Pendiente general: FUERTE (> 40 - 70 %)

Pendiente local: 70%

Geología (Material Parental): Rocas metamórficas

5. USO DE LA TIERRA Y VEGETACIÓN:

Uso de la tierra: TIERRA PECUARIA

Cultivos: PASTO CULTIVADO

Influencia humana: Vegetación perturbada (no especificado)

Vegetación natural: NO APLICA

6. DESCRPCIÓN DE LA SUPERFICIE DEL SUELO:

Afloramiento Rocoso Cobertura %: 50 - 75

Distribución entre Afloramientos m: 5 - 20

Clases de Tamaño: No se fracciona

Fragmentos gruesos (pedregosidad): Clases de Tamaño cm: Cantos

Cobertura: 25 - 50

Dureza: Poco

Erosión: Erosión hídrica o deposición

Superficie Afectada %: 5-10

Grado: Moderado

Apectos Antrópicos: Otros

Grado: Media

Encostramiento Grosor: Ninguno

Consistencia: -

Grieta Ancho: Ninguno

Distancia entre Grietas: -

Profundidad: -

7. CARACTERÍSTICAS DEL PERFIL:

Permeabilidad Escorrentía: Rapido

Drenaje Natural: Bueno

Profundidad del Nivel Freático: 0

Tipo: Sin evidencia

Profundidad efectiva del suelo cm: 48

Tipo: Poco profundo

8. FOTOGRAFÍAS DEL PERFIL Y PANORÁMICA:

FOTO PANORÁMICA:



FOTO PERFIL:



DETERMINACIONES QUIMICAS ANALISIS COMPLEMENTARIOS

Horizonte	Profundidad (cm)	Carbonatos Totales (%)	pH (KCl)	Retención de Fosfatos (%)
Ap	15			
Bw	48			

Levantamiento de Cartografía Temática ESCALA: 1:25.000

PERFIL No.: CSp-ÑV_E2-94-0019

FECHA: 23/07/2014 10:27:00

EDAFÓLOGO: Melva Ortega

1. CLASIFICACIÓN:

USDA 2006: Humic Dystrudepts

CLAVE: KGEU

USDA 2010: Typic Humudepts

CLAVE: KGDQ

2. UBICACIÓN:

Sistema Geográfico: WGS 84

Provincia: AZUAY

Parroquia: PALAMAS

Coordenada X: -78,594708

Cantón: SEVILLA DE ORO

Coordenada Y: -2,668347

Altitud: 3041,65

3. FACTORES DE FORMACION DE LA SUPERFICIE:

Regímenes Climáticos del Suelo: RCS:

Régimen de Temperatura del Suelo: RTS: Isotermico

Régimen de Humedad del Suelo: RHC: Udico

Inundación:

Mes de Ocurrencia: NINGUNO

Duración en Meses:

Período de LLuvias:

Mes de Ocurrencia: ABRIL-MAYO-JUNIO-JULIO-AGOSTO

Duración en Meses: 5

4. GEOMORFOLOGÍA:

Unidad morfológica: Vertiente abrupta con fuerte disección

Pendiente general: FUERTE (> 40 - 70 %)

Pendiente local: 60%

Geología (Material Parental): Rocas metamórficas

5. USO DE LA TIERRA Y VEGETACIÓN:

Uso de la tierra: -

Cultivos: -

Influencia humana: Sin influencia

Vegetación natural: VEGETACIÓN ARBUSTIVA HÚMEDA

6. DESCRPCIÓN DE LA SUPERFICIE DEL SUELO:

Afloramiento Rocosos Cobertura %: 10 - 25

Distribución entre Afloramientos m: 20 - 50

Clases de Tamaño: No se fracciona

Fragmentos gruesos (pedregosidad): Clases de Tamaño cm: Cantos

Cobertura: 25 - 50

Dureza: Poco

Erosión: Erosión hídrica o deposición

Superficie Afectada %: 10 - 25

Grado: Moderado

Apectos Antrópicos: Deforestación

Grado: Baja

Encostramiento Grosor: Ninguno

Consistencia: -

Grieta Ancho: Ninguno

Distancia entre Grietas: -

Profundidad: -

7. CARACTERÍSTICAS DEL PERFIL:

Permeabilidad Escorrentía: Rapido

Drenaje Natural: Bueno

Profundidad del Nivel Freático: 0

Tipo: Sin evidencia

Profundidad efectiva del suelo cm: 44

Tipo: Poco profundo

8. FOTOGRAFÍAS DEL PERFIL Y PANORÁMICA:

FOTO PANORÁMICA:



FOTO PERFIL:



9. DESCRIPCIÓN DE HORIZONTES O CAPAS:

Horizonte	Profundidad (cm)	Características Descritas en Campo
A	0 - 44 cm	color principal en húmedo pardo oscuro (10YR 3/3); color secundario en húmedo pardo (10YR 4/3); moteado principal color pardo muy oscuro (10YR 2/2); abundancia pocos, tamaño muy fino, contraste prominente, límite agudo, estructura tipo bloques sub-angulares, tamaño medio y grado moderado; textura de campo franco limoso; consistencia en húmedo muy friable, consistencia en mojado ligeramente adherente y ligeramente plástico; húmedo; porosidad abundancia muchos tamaño finos y tipo canales; raíces tamaño muy finas abundancia pocas, raíces tamaño finas abundancia muy pocas, raíces tamaño medianas abundancia muy pocas, raíces tamaño gruesas abundancia muy pocas, poco compacto; actividad biológica tipo madrigueras (sin especificar), abundancia mucha; fragmentos gruesos cantidad común, tipo grava media e intemperización poca o ninguna, ph 5; reacción de materia orgánica al agua oxigenada ligera, límite de horizonte distinción gradual y topografía suave; tipo de epipedón úmbrico
Bw1	44-78 cm	color principal en húmedo pardo amarillento oscuro (10YR 3/6); color secundario en húmedo pardo amarillento (10YR 5/4); moteado principal color pardo fuerte (7.5YR 5/6); abundancia muy pocos, tamaño muy fino, contraste débil, límite agudo, estructura tipo bloques sub-angulares, tamaño medio y grado moderado; textura de campo franco limoso; consistencia en húmedo muy friable, consistencia en mojado ligeramente adherente y plástico; húmedo; porosidad abundancia pocos tamaño muy finos y tipo canales; raíces tamaño muy finas abundancia muy pocas, raíces tamaño finas abundancia muy pocas, poco compacto; actividad biológica tipo canales de lombrices, abundancia poca; fragmentos gruesos cantidad común, tipo grava gruesa e intemperización moderado, ph 5; límite de horizonte distinción difuso y topografía suave; tipo de horizonte cámbico
Bw2	78-112 cm	color principal en húmedo pardo amarillento oscuro (10YR 4/6); moteado principal color pardo rojizo oscuro (5YR 3/4); abundancia muy pocos, tamaño fino, contraste débil, límite claro, estructura tipo bloques sub-angulares y desmenuzable, tamaño grueso/espeso y grado débil; textura de campo franco; consistencia en húmedo muy friable, consistencia en mojado ligeramente adherente y ligeramente plástico; húmedo; porosidad abundancia muchos tamaño muy finos y tipo canales; raíces tamaño muy finas abundancia pocas, poco compacto; actividad biológica tipo madrigueras (sin especificar), abundancia poca; fragmentos gruesos cantidad muchos, tipo grava gruesa e intemperización fuerte, ph 5; límite de horizonte distinción claro y topografía ondulado; tipo de horizonte cámbico
Bw3	112-150 cm	color principal en húmedo pardo amarillento oscuro (10YR 4/6); moteado principal color pardo rojizo oscuro (5YR 3/4); abundancia muy pocos, tamaño fino, contraste débil, límite claro, estructura tipo bloques sub-angulares, tamaño grueso/espeso y grado moderado; textura de campo franco; consistencia en húmedo muy friable, consistencia en mojado ligeramente adherente y ligeramente plástico; húmedo; porosidad abundancia comunes tamaño muy finos y tipo canales; raíces tamaño muy finas abundancia muy pocas, poco compacto; fragmentos gruesos cantidad abundante, tipo cantos e intemperización moderado, ph 5; revestimientos abundancia común, naturaleza manganeso, localización caras del agregado, tipo de horizonte cámbico

10. RESULTADO DE LOS ANÁLISIS DE LABORATORIO:

DETERMINACIONES FISICAS

Horizonte	Profundidad (cm)	Arena (%)	Limo (%)	Arcilla (%)	Clase Textural (%)	CC (%)	PMP (%)
A	44	59,54	20	20,46	Franco arcillo-arenoso		
Bw1	78	48,28	32	19,72	Franco		

Horizonte	Profundidad (cm)	Da1 (g/cm3)	Da2 (g/cm3)	Da3 (g/cm3)

DETERMINACIONES QUIMICAS OLSEN

Horizonte	Profundidad (cm)	pH	N (ppm)	P (ppm)	K (meq/100g)	Mg (meq/100g)	Ca (meq/100g)
A	44	5,42	42,58	2,23	0,06	0,12	0,32
Bw1	78	6,29	19,78	0,99	0,06	0,06	0,22

DETERMINACIONES QUIMICAS ADICIONALES

Horizonte	Profundidad (cm)	CE (ds/cm)	MO (%)	Acidez Libre (meq/100g)	Aluminio Intercambiable (meq/100g)
A	44	0,07	10,69	4,6	4,2
Bw1	78	0,03	2,97		

DETERMINACIONES QUIMICAS EN ACETATO DE AMONIO

Horizonte	Profundidad (cm)	Na (meq/100g)	K (meq/100g)	Ca (meq/100g)	Mg (meq/100g)	Suma de Bases (meq/100g)	CIC (meq/100g)	Saturación de Bases (%)
A	44	0,26	0,15	0,02	0,02	0,45	0,89	51
Bw1	78	0,25	0,14	0,01	0	0,4	1,44	28

DETERMINACIONES QUIMICAS DE SALINIDAD (PASTA SATURADA)

Horizonte	Profundidad (cm)	pH (mg/l)	CE (mg/l)	Na (mg/l)	K (mg/l)	Ca (mg/l)	Mg (mg/l)	Carbonatos (mg/l)	Bicarbonatos (mg/l)	Sulfatos (mg/l)	Cloruros (mg/l)	RAS	PSI (%)
A	44												
Bw1	78												

DETERMINACIONES QUIMICAS ANALISIS COMPLEMENTARIOS

Horizonte	Profundidad (cm)	Carbonatos Totales (%)	pH (KCl)	Retención de Fosfatos (%)
A	44			
Bw1	78			

Levantamiento de Cartografía Temática ESCALA: 1:25.000

PERFIL No.: CSp-NV_E4-83-0071

FECHA: 19/09/2014 9:31:00

EDAFÓLOGO: Fernanda Livisaca

1. CLASIFICACIÓN:

USDA 2006: Typic Melanudands

CLAVE: DHCO

USDA 2010: Typic Melanudands

CLAVE: DHCO

2. UBICACIÓN:

Sistema Geográfico: WGS 84

Provincia: AZUAY

Cantón: GUALACEO

Parroquia: LUIS CORDERO VEGA

Coordenada X: -78,688779

Coordenada Y: -2,978193

Altitud: 3238,73

3. FACTORES DE FORMACION DE LA SUPERFICIE:

Regímenes Climáticos del Suelo: RCS:

Régimen de Temperatura del Suelo: RTS: Isomesico

Régimen de Humedad del Suelo: RHC: Udico

Inundación:

Mes de Ocurrencia: NINGUNO

Duración en Meses:

Período de LLuvias:

Mes de Ocurrencia: MAYO-JUNIO-JULIO-AGOSTO-SEPTIEMBRE

Duración en Meses: 5

4. GEOMORFOLOGÍA:

Unidad morfológica: Vertiente de valle glaciár

Pendiente general: FUERTE (> 40 - 70 %)

Pendiente local: 70%

Geología (Material Parental): Rocas metamórficas

5. USO DE LA TIERRA Y VEGETACIÓN:

Uso de la tierra: -

Cultivos: -

Influencia humana: Sin influencia

Vegetación natural: VEGETACIÓN ARBUSTIVA HÚMEDA

6. DESCRPCIÓN DE LA SUPERFICIE DEL SUELO:

Afloramiento Rocoso Cobertura %: 10 - 25

Distribución entre Afloramientos m: > 50 Clases de Tamaño: No se fracciona

Fragmentos gruesos (pedregosidad): Clases de Tamaño cm: Cantos

Cobertura: 25 - 50

Dureza: Poco

Erosión: Erosión hídrica o deposición

Sueprficie Afectada %: 5-10

Grado: Ligero

Apectos Antrópicos: -

Grado: -

Encostramiento Grosor: Ninguno

Consistencia: -

Grieta Ancho: Ninguno

Distancia entre Grietas: -

Profundidad: -

7. CARACTERÍSTICAS DEL PERFIL:

Permeabilidad Escorrentía: Lento

Drenaje Natural: Bueno

Profundidad del Nivel Freático: 0

Tipo: Sin evidencia

Profundidad efectiva del suelo cm: 80

Tipo: Moderadamente profundo

8. FOTOGRAFÍAS DEL PERFIL Y PANORÁMICA:

FOTO PANORÁMICA:



FOTO PERFIL:



9. DESCRIPCIÓN DE HORIZONTES O CAPAS:

Horizonte	Profundidad (cm)	Características Descritas en Campo
A	0 - 55 cm	color principal en húmedo negro (10YR 2/1); estructura tipo granular, tamaño fino a medio y grado moderado a fuerte; textura de campo franco; consistencia en húmedo friable, consistencia en mojado ligeramente adherente y ligeramente plástico; húmedo; porosidad abundancia comunes tamaño muy finos y tipo canales; raíces tamaño muy finas abundancia muchas, raíces tamaño finas abundancia común, raíces tamaño medianas abundancia pocas, poco compacto; actividad biológica tipo canales de lombrices, abundancia común; fragmentos gruesos cantidad pocos, tipo grava media e intemperización poca o ninguna, ph 5,5; reacción de alófana fuerte, reacción de materia orgánica al agua oxigenada moderada, minerales abundancia común, naturaleza sílice (silicio), tipo cristales, límite de horizonte distinción claro y topografía suave; tipo de epipedón melánico
AC	55-80 cm	color principal en húmedo pardo grisáceo muy oscuro (10YR 3/2); estructura tipo masiva porosa a bloques subangulares, tamaño fino a medio y grado moderado; textura de campo franco arenoso; consistencia en húmedo friable, consistencia en mojado ligeramente adherente y ligeramente plástico; húmedo; porosidad abundancia muchos tamaño finos y tipo intersticial; raíces tamaño muy finas abundancia muy pocas, raíces tamaño medianas abundancia muy pocas, poco compacto; fragmentos gruesos cantidad abundante, tipo piedras e intemperización poca o ninguna, ph 5,5; reacción de alófana fuerte, minerales abundancia común, naturaleza sílice (silicio), tipo cristales, límite de horizonte distinción abrupto y topografía suave; tipo de epipedón úmbrico
2Cr	80-150 cm	color principal en húmedo gris oliva claro (5Y 6/2); no aplica; no descrito; fragmentos gruesos cantidad abundante, tipo piedras e intemperización poca o ninguna, ph 5,5;

10. RESULTADO DE LOS ANÁLISIS DE LABORATORIO:

DETERMINACIONES FISICAS

Horizonte	Profundidad (cm)	Arena (%)	Limo (%)	Arcilla (%)	Clase Textural (%)	CC (%)	PMP (%)
A	55	54,78	28	17,22	Franco arenoso	40	31

Horizonte	Profundidad (cm)	Da1 (g/cm3)	Da2 (g/cm3)	Da3 (g/cm3)
A	55	0,66	0,67	0,83

DETERMINACIONES QUIMICAS OLSEN

Horizonte	Profundidad (cm)	pH	N (ppm)	P (ppm)	K (meq/100g)	Mg (meq/100g)	Ca (meq/100g)
A	55	5,91	13,78	0,3	0,03	0,1	0,33

DETERMINACIONES QUIMICAS ADICIONALES

Horizonte	Profundidad (cm)	CE (ds/cm)	MO (%)	Acidez Libre (meq/100g)	Aluminio Intercambiable (meq/100g)
A	55	0,05	11,46		

DETERMINACIONES QUIMICAS EN ACETATO DE AMONIO

Horizonte	Profundidad (cm)	Na (meq/100g)	K (meq/100g)	Ca (meq/100g)	Mg (meq/100g)	Suma de Bases (meq/100g)	CIC (meq/100g)	Saturación de Bases (%)
A	55	0,21	0,08	0,01	0,01	0,31	4,6	7

DETERMINACIONES QUIMICAS DE SALINIDAD (PASTA SATURADA)

Horizonte	Profundidad (cm)	pH (mg/l)	CE (mg/l)	Na (mg/l)	K (mg/l)	Ca (mg/l)	Mg (mg/l)	Carbonatos (mg/l)	Bicarbonatos (mg/l)	Sulfatos (mg/l)	Cloruros (mg/l)	RAS	PSI (%)
A	55												

DETERMINACIONES QUIMICAS ANALISIS COMPLEMENTARIOS

Horizonte	Profundidad (cm)	Carbonatos Totales (%)	pH (KCl)	Retención de Fosfatos (%)
A	55			98

Levantamiento de Cartografía Temática ESCALA: 1:25.000

PERFIL No.: CSp-NV_E4-96-0056

FECHA: 16/09/2014 8:49:00

EDAFÓLOGO: Carmen Salinas

1. CLASIFICACIÓN:

USDA 2006: Andic Dystrudepts

CLAVE: KGEF

USDA 2010: Andic Dystrudepts

CLAVE: KGFF

2. UBICACIÓN:

Sistema Geográfico: WGS 84

Provincia: AZUAY

Parroquia: LUIS CORDERO VEGA

Coordenada X: -78,694983

Cantón: GUALACEO

Coordenada Y: -2,973107

Altitud: 3169

3. FACTORES DE FORMACION DE LA SUPERFICIE:

Regímenes Climáticos del Suelo: RCS:

Régimen de Temperatura del Suelo: RTS: Isomesico

Régimen de Humedad del Suelo: RHC: Udico

Inundación:

Mes de Ocurrencia: NINGUNO

Duración en Meses:

Período de LLuvias:

Mes de Ocurrencia: JUNIO-JULIO-AGOSTO-SEPTIEMBRE

Duración en Meses: 4

4. GEOMORFOLOGÍA:

Unidad morfológica: Fondo de valle glaciár

Pendiente general: SUAVE (> 5 - 12 %)

Pendiente local: 10%

Geología (Material Parental): Depósitos glaciares

5. USO DE LA TIERRA Y VEGETACIÓN:

Uso de la tierra: TIERRA PECUARIA

Cultivos: PASTO DE CORTE (FORRAJE)

Influencia humana: Vegetación fuertemente perturbada

Vegetación natural: NO APLICA

6. DESCRPCIÓN DE LA SUPERFICIE DEL SUELO:

Afloramiento Rocoso Cobertura %: 50 - 75

Distribución entre Afloramientos m: > 50 Clases de Tamaño: No se fracciona

Fragmentos gruesos (pedregosidad): Clases de Tamaño cm: Cantos Grandes

Cobertura: 25 - 50

Dureza: Poco

Erosión: Erosión eólica o deposición

Sueprficie Afectada %: 5-10

Grado: Ligero

Apectos Antrópicos: Otros

Grado: Alta

Encostramiento Grosor: Ninguno

Consistencia: -

Grieta Ancho: Ninguno

Distancia entre Grietas: -

Profundidad: -

7. CARACTERÍSTICAS DEL PERFIL:

Permeabilidad Escorrentía: Lento

Drenaje Natural: Bueno

Profundidad del Nivel Freático: 0

Tipo: Sin evidencia

Profundidad efectiva del suelo cm: 67

Tipo: Moderadamente profundo

8. FOTOGRAFÍAS DEL PERFIL Y PANORÁMICA:

FOTO PANORÁMICA:



FOTO PERFIL:



DETERMINACIONES QUIMICAS ANALISIS COMPLEMENTARIOS

Horizonte	Profundidad (cm)	Carbonatos Totales (%)	pH (KCl)	Retención de Fosfatos (%)
Ap	40			
Bw1	67			

Levantamiento de Cartografía Temática ESCALA: 1:25.000

PERFIL No.: CSp-ÑV_D3-81-0037

FECHA: 29/01/2015 12:10:00

EDAFÓLOGO: Francisco Ayala

1. CLASIFICACIÓN:

USDA 2006: Thaptic Hapludands

CLAVE: DHFP

USDA 2010: Thaptic Hapludands

CLAVE: DHFP

2. UBICACIÓN:

Sistema Geográfico: WGS 84

Provincia: AZUAY

Cantón: SEVILLA DE ORO

Parroquia: AMALUZA

Coordenada X: -78,454943

Coordenada Y: -2,608113

Altitud: 1803,99

3. FACTORES DE FORMACION DE LA SUPERFICIE:

Regímenes Climáticos del Suelo: RCS:

Régimen de Temperatura del Suelo: RTS: Isomesico

Régimen de Humedad del Suelo: RHC: Udico

Inundación:

Mes de Ocurrencia: NINGUNO

Duración en Meses:

Período de LLuvias:

Mes de Ocurrencia: ENERO-FEBRERO-MARZO-ABRIL-MAYO

Duración en Meses: 5

4. GEOMORFOLOGÍA:

Unidad morfológica: Interfluvio de cimas estrechas

Pendiente general: FUERTE (> 40 - 70 %)

Pendiente local: 70%

Geología (Material Parental): Rocas metamórficas

5. USO DE LA TIERRA Y VEGETACIÓN:

Uso de la tierra: TIERRA PECUARIA

Cultivos: PASTO CULTIVADO CON PRESENCIA DE ÁRBOLES

Influencia humana: Vegetación fuertemente perturbada

Vegetación natural: NO APLICA

6. DESCRPCIÓN DE LA SUPERFICIE DEL SUELO:

Afloramiento Rocoso Cobertura %: 0

Distribución entre Afloramientos m: -

Clases de Tamaño: -

Fragmentos gruesos (pedregosidad): Clases de Tamaño cm: Piedras

Cobertura: 25 - 50

Dureza: Poco

Erosión: Movimiento en masa (derrumbes y fenómenos relacionados)

Sueprficie Afectada %: > 50

Grado: Moderado

Apectos Antrópicos: Deforestación

Grado: Alta

Encostramiento Grosor: Ninguno

Consistencia: -

Grieta Ancho: Ninguno

Distancia entre Grietas: -

Profundidad: -

7. CARACTERÍSTICAS DEL PERFIL:

Permeabilidad Escorrentía: Rapido

Drenaje Natural: Bueno

Profundidad del Nivel Freático: 0

Tipo: Sin evidencia

Profundidad efectiva del suelo cm: 100

Tipo: Moderadamente profundo

8. FOTOGRAFÍAS DEL PERFIL Y PANORÁMICA:

FOTO PANORÁMICA:



FOTO PERFIL:



9. DESCRIPCIÓN DE HORIZONTES O CAPAS:

Horizonte	Profundidad (cm)	Características Descritas en Campo
Ap	0 - 15 cm	color principal en húmedo pardo oscuro (7.5YR 3/2); estructura tipo bloques sub-angulares a granular, tamaño muy fino y fino y grado moderado; textura de campo franco; consistencia en húmedo muy friable, consistencia en mojado ligeramente adherente y ligeramente plástico; saturado; porosidad abundancia muchos tamaño muy finos y tipo canales; raíces tamaño muy finas abundancia muchas, raíces tamaño finas abundancia muy pocas, poco compacto; actividad biológica tipo canales de lombrices, abundancia común; fragmentos gruesos cantidad común, tipo piedras e intemperización moderado, ph 7; reacción de alófana media, reacción de materia orgánica al agua oxigenada ligera, límite de horizonte distinción claro y topografía irregular; tipo de epipedón ócrico
C	15-49 cm	color principal en húmedo pardo oscuro (7.5YR 3/3); moteado principal color pardo rojizo oscuro (2.5YR 3/4); abundancia muy pocos, tamaño muy fino, contraste prominente, límite agudo, textura de campo franco arenoso; consistencia en húmedo friable, consistencia en mojado ligeramente adherente y ligeramente plástico; saturado; porosidad abundancia pocos tamaño muy finos y tipo canales; raíces tamaño muy finas abundancia pocas, compacto; fragmentos gruesos cantidad abundante, tipo piedras e intemperización moderado, ph 7; reacción de alófana fuerte, reacción de materia orgánica al agua oxigenada ligera, límite de horizonte distinción abrupto y topografía ondulado;
Ab	49-74 cm	color principal en húmedo negro (10YR 2/1); estructura tipo bloques sub-angulares, tamaño medio y grado moderado; textura de campo franco; consistencia en húmedo friable, consistencia en mojado ligeramente adherente y ligeramente plástico; húmedo; porosidad abundancia muchos tamaño finos y tipo canales; raíces tamaño muy finas abundancia pocas, raíces tamaño finas abundancia muy pocas, poco compacto; actividad biológica tipo canales de lombrices, abundancia poca; ph 7; reacción de alófana fuerte, límite de horizonte distinción claro y topografía ondulado; tipo de epipedón úmbrico
Bw	74-100 cm	color principal en húmedo pardo amarillento oscuro (10YR 4/6); estructura tipo bloques sub-angulares, tamaño medio y grado moderado; textura de campo franco arenoso; consistencia en húmedo friable, consistencia en mojado ligeramente adherente y ligeramente plástico; húmedo; porosidad abundancia comunes tamaño muy finos y tipo canales; raíces tamaño muy finas abundancia muy pocas, raíces tamaño finas abundancia pocas, raíces tamaño medianas abundancia pocas, poco compacto; fragmentos gruesos cantidad abundante, tipo piedras e intemperización moderado, ph 7; reacción de alófana fuerte, tipo de horizonte cámbico

10. RESULTADO DE LOS ANÁLISIS DE LABORATORIO:

DETERMINACIONES FISICAS

Horizonte	Profundidad (cm)	Arena (%)	Limo (%)	Arcilla (%)	Clase Textural (%)	CC (%)	PMP (%)
Ap	15	57,64	26	16,36	Franco arenoso		
Ab	74	48	33,64	18,36	Franco	82	62

Horizonte	Profundidad (cm)	Da1 (g/cm3)	Da2 (g/cm3)	Da3 (g/cm3)
Ab	74	0,59	0,61	0,59

DETERMINACIONES QUIMICAS OLSEN

Horizonte	Profundidad (cm)	pH	N (ppm)	P (ppm)	K (meq/100g)	Mg (meq/100g)	Ca (meq/100g)
Ap	15	6,1	36,83	4,88	0,18	0,76	4,7
Ab	74	6,7	8,58	15,57	0,02	0,07	0,61

DETERMINACIONES QUIMICAS ADICIONALES

Horizonte	Profundidad (cm)	CE (ds/cm)	MO (%)	Acidez Libre (meq/100g)	Aluminio Intercambiable (meq/100g)
Ap	15	0,2	12,53		
Ab	74	0,03	8,48		

DETERMINACIONES QUIMICAS EN ACETATO DE AMONIO

Horizonte	Profundidad (cm)	Na (meq/100g)	K (meq/100g)	Ca (meq/100g)	Mg (meq/100g)	Suma de Bases (meq/100g)	CIC (meq/100g)	Saturación de Bases (%)
Ap	15	0,21	0,26	3,97	0,93	5,37	10,7	50
Ab	74	0,21	0,03	0,57	0,11	0,92	7	13

DETERMINACIONES QUIMICAS DE SALINIDAD (PASTA SATURADA)

Horizonte	Profundidad (cm)	pH (mg/l)	CE (mg/l)	Na (mg/l)	K (mg/l)	Ca (mg/l)	Mg (mg/l)	Carbonatos (mg/l)	Bicarbonatos (mg/l)	Sulfatos (mg/l)	Cloruros (mg/l)	RAS	PSI (%)
Ap	15												
Ab	74												

DETERMINACIONES QUIMICAS ANALISIS COMPLEMENTARIOS

Horizonte	Profundidad (cm)	Carbonatos Totales (%)	pH (KCl)	Retención de Fosfatos (%)
Ap	15			
Ab	74			97

Levantamiento de Cartografía Temática ESCALA: 1:25.000

PERFIL No.: CSp-ÑIV_E3-84-0108

FECHA: 29/09/2014 12:16:00

EDAFÓLOGO: Daniel Ponce de León

1. CLASIFICACIÓN:

USDA 2006: Typic Melanudands

CLAVE: DHCO

USDA 2010: Typic Melanudands

CLAVE: DHCO

2. UBICACIÓN:

Sistema Geográfico: WGS 84

Provincia: CHIMBORAZO

Cantón: PALLATANGA

Parroquia: PALLATANGA

Coordenada X: -78,900218

Coordenada Y: -1,952006

Altitud: 3017

3. FACTORES DE FORMACION DE LA SUPERFICIE:

Regímenes Climáticos del Suelo: RCS:

Régimen de Temperatura del Suelo: RTS: Isomesico

Régimen de Humedad del Suelo: RHC: Udico

Inundación:

Mes de Ocurrencia: NINGUNO

Duración en Meses:

Período de LLuvias:

Mes de Ocurrencia: ENERO-FEBRERO-MARZO-ABRIL

Duración en Meses: 4

4. GEOMORFOLOGÍA:

Unidad morfológica: Vertiente abrupta con fuerte disección

Pendiente general: MUY FUERTE (> 70 - 100 %)

Pendiente local: 72%

Geología (Material Parental): Formación Piñón

5. USO DE LA TIERRA Y VEGETACIÓN:

Uso de la tierra: -

Cultivos: -

Influencia humana: Sin influencia

Vegetación natural: VEGETACIÓN ARBUSTIVA HÚMEDA

6. DESCRPCIÓN DE LA SUPERFICIE DEL SUELO:

Afloramiento Rocoso Cobertura %: 0

Distribución entre Afloramientos m: -

Clases de Tamaño: -

Fragmentos gruesos (pedregosidad): Clases de Tamaño cm: -

Cobertura: 0

Dureza: -

Erosión: Erosión hídrica o deposición

Sueprficie Afectada %: 0 - 5

Grado: Ligero

Apectos Antrópicos: Otros

Grado: Baja

Encostramiento Grosor: Ninguno

Consistencia: -

Grieta Ancho: Ninguno

Distancia entre Grietas: -

Profundidad: -

7. CARACTERÍSTICAS DEL PERFIL:

Permeabilidad Escorrentía: Normal

Drenaje Natural: Bueno

Profundidad del Nivel Freático: 0

Tipo: Sin evidencia

Profundidad efectiva del suelo cm: 130

Tipo: Profundo

8. FOTOGRAFÍAS DEL PERFIL Y PANORÁMICA:

FOTO PANORÁMICA:



FOTO PERFIL:



DETERMINACIONES QUIMICAS ANALISIS COMPLEMENTARIOS

Horizonte	Profundidad (cm)	Carbonatos Totales (%)	pH (KCl)	Retención de Fosfatos (%)
A2	60			94,76
2Bw	130			

Levantamiento de Cartografía Temática ESCALA: 1:25.000

PERFIL No.: CSp-NV_D3-81-0037

FECHA: 29/01/2015 12:10:00

EDAFÓLOGO: Francisco Ayala

1. CLASIFICACIÓN:

USDA 2006: Thaptic Hapludands

CLAVE: DHFP

USDA 2010: Thaptic Hapludands

CLAVE: DHFP

2. UBICACIÓN:

Sistema Geográfico: WGS 84

Provincia: AZUAY

Cantón: SEVILLA DE ORO

Parroquia: AMALUZA

Coordenada X: -78,454943

Coordenada Y: -2,608113

Altitud: 1803,99

3. FACTORES DE FORMACION DE LA SUPERFICIE:

Regímenes Climáticos del Suelo: RCS:

Régimen de Temperatura del Suelo: RTS: Isomesico

Régimen de Humedad del Suelo: RHC: Udico

Inundación:

Mes de Ocurrencia: NINGUNO

Duración en Meses:

Período de LLuvias:

Mes de Ocurrencia: ENERO-FEBRERO-MARZO-ABRIL-MAYO

Duración en Meses: 5

4. GEOMORFOLOGÍA:

Unidad morfológica: Interfluvio de cimas estrechas

Pendiente general: FUERTE (> 40 - 70 %)

Pendiente local: 70%

Geología (Material Parental): Rocas metamórficas

5. USO DE LA TIERRA Y VEGETACIÓN:

Uso de la tierra: TIERRA PECUARIA

Cultivos: PASTO CULTIVADO CON PRESENCIA DE ÁRBOLES

Influencia humana: Vegetación fuertemente perturbada

Vegetación natural: NO APLICA

6. DESCRPCIÓN DE LA SUPERFICIE DEL SUELO:

Afloramiento Rocoso Cobertura %: 0

Fragmentos gruesos (pedregosidad): Clases de Tamaño cm: Piedras

Erosión: Movimiento en masa (derrumbes y fenómenos relacionados)

Apectos Antrópicos: Deforestación

Encostramiento Grosor: Ninguno

Grieta Ancho: Ninguno

Distribución entre Afloramientos m: -

Cobertura: 25 - 50

Sueprficie Afectada %: > 50

Grado: Alta

Consistencia: -

Distancia entre Grietas: -

Clases de Tamaño: -

Dureza: Poco

Grado: Moderado

Profundidad: -

7. CARACTERÍSTICAS DEL PERFIL:

Permeabilidad Escorrentía: Rapido

Profundidad del Nivel Freático: 0

Profundidad efectiva del suelo cm: 100

Drenaje Natural: Bueno

Tipo: Sin evidencia

Tipo: Moderadamente profundo

8. FOTOGRAFÍAS DEL PERFIL Y PANORÁMICA:

FOTO PANORÁMICA:



FOTO PERFIL:



9. DESCRIPCIÓN DE HORIZONTES O CAPAS:

Horizonte	Profundidad (cm)	Características Descritas en Campo
Ap	0 - 15 cm	color principal en húmedo pardo oscuro (7.5YR 3/2); estructura tipo bloques sub-angulares a granular, tamaño muy fino y fino y grado moderado; textura de campo franco; consistencia en húmedo muy friable, consistencia en mojado ligeramente adherente y ligeramente plástico; saturado; porosidad abundancia muchos tamaño muy finos y tipo canales; raíces tamaño muy finas abundancia muchas, raíces tamaño finas abundancia muy pocas, poco compacto; actividad biológica tipo canales de lombrices, abundancia común; fragmentos gruesos cantidad común, tipo piedras e intemperización moderado, ph 7; reacción de alófana media, reacción de materia orgánica al agua oxigenada ligera, límite de horizonte distinción claro y topografía irregular; tipo de epipedón órico
C	15-49 cm	color principal en húmedo pardo oscuro (7.5YR 3/3); moteado principal color pardo rojizo oscuro (2.5YR 3/4); abundancia muy pocos, tamaño muy fino, contraste prominente, límite agudo, textura de campo franco arenoso; consistencia en húmedo friable, consistencia en mojado ligeramente adherente y ligeramente plástico; saturado; porosidad abundancia pocos tamaño muy finos y tipo canales; raíces tamaño muy finas abundancia pocas, compacto; fragmentos gruesos cantidad abundante, tipo piedras e intemperización moderado, ph 7; reacción de alófana fuerte, reacción de materia orgánica al agua oxigenada ligera, límite de horizonte distinción abrupto y topografía ondulado;
Ab	49-74 cm	color principal en húmedo negro (10YR 2/1); estructura tipo bloques sub-angulares, tamaño medio y grado moderado; textura de campo franco; consistencia en húmedo friable, consistencia en mojado ligeramente adherente y ligeramente plástico; húmedo; porosidad abundancia muchos tamaño finos y tipo canales; raíces tamaño muy finas abundancia pocas, raíces tamaño finas abundancia muy pocas, poco compacto; actividad biológica tipo canales de lombrices, abundancia poca; ph 7; reacción de alófana fuerte, límite de horizonte distinción claro y topografía ondulado; tipo de epipedón úbrico
Bw	74-100 cm	color principal en húmedo pardo amarillento oscuro (10YR 4/6); estructura tipo bloques sub-angulares, tamaño medio y grado moderado; textura de campo franco arenoso; consistencia en húmedo friable, consistencia en mojado ligeramente adherente y ligeramente plástico; húmedo; porosidad abundancia comunes tamaño muy finos y tipo canales; raíces tamaño muy finas abundancia muy pocas, raíces tamaño finas abundancia pocas, raíces tamaño medianas abundancia pocas, poco compacto; fragmentos gruesos cantidad abundante, tipo piedras e intemperización moderado, ph 7; reacción de alófana fuerte, tipo de horizonte cámbico

10. RESULTADO DE LOS ANÁLISIS DE LABORATORIO:

DETERMINACIONES FISICAS

Horizonte	Profundidad (cm)	Arena (%)	Limo (%)	Arcilla (%)	Clase Textural (%)	CC (%)	PMP (%)
Ap	15	57,64	26	16,36	Franco arenoso		
Ab	74	48	33,64	18,36	Franco	82	62

Horizonte	Profundidad (cm)	Da1 (g/cm3)	Da2 (g/cm3)	Da3 (g/cm3)
Ab	74	0,59	0,61	0,59

DETERMINACIONES QUIMICAS OLSEN

Horizonte	Profundidad (cm)	pH	N (ppm)	P (ppm)	K (meq/100g)	Mg (meq/100g)	Ca (meq/100g)
Ap	15	6,1	36,83	4,88	0,18	0,76	4,7
Ab	74	6,7	8,58	15,57	0,02	0,07	0,61

DETERMINACIONES QUIMICAS ADICIONALES

Horizonte	Profundidad (cm)	CE (ds/cm)	MO (%)	Acidez Libre (meq/100g)	Aluminio Intercambiable (meq/100g)
Ap	15	0,2	12,53		
Ab	74	0,03	8,48		

DETERMINACIONES QUIMICAS EN ACETATO DE AMONIO

Horizonte	Profundidad (cm)	Na (meq/100g)	K (meq/100g)	Ca (meq/100g)	Mg (meq/100g)	Suma de Bases (meq/100g)	CIC (meq/100g)	Saturación de Bases (%)
Ap	15	0,21	0,26	3,97	0,93	5,37	10,7	50
Ab	74	0,21	0,03	0,57	0,11	0,92	7	13

DETERMINACIONES QUIMICAS DE SALINIDAD (PASTA SATURADA)

Horizonte	Profundidad (cm)	pH (mg/l)	CE (mg/l)	Na (mg/l)	K (mg/l)	Ca (mg/l)	Mg (mg/l)	Carbonatos (mg/l)	Bicarbonatos (mg/l)	Sulfatos (mg/l)	Cloruros (mg/l)	RAS	PSI (%)
Ap	15												
Ab	74												

DETERMINACIONES QUIMICAS ANALISIS COMPLEMENTARIOS

Horizonte	Profundidad (cm)	Carbonatos Totales (%)	pH (KCl)	Retención de Fosfatos (%)
Ap	15			
Ab	74			97

Levantamiento de Cartografía Temática ESCALA: 1:25.000

PERFIL No.: CSp-ÑV_D3-100-0035

FECHA: 29/01/2015 10:09:00

EDAFÓLOGO: Gabriel Orellana

1. CLASIFICACIÓN:

USDA 2006: Typic Udorthents

CLAVE: LEFF

USDA 2010: Typic Udorthents

CLAVE: LFFF

2. UBICACIÓN:

Sistema Geográfico: WGS 84

Provincia: MORONA SANTIAGO

Cantón: SANTIAGO

Parroquia: COPAL

Coordenada X: -78,433716

Coordenada Y: -2,651868

Altitud: 1505,33

3. FACTORES DE FORMACION DE LA SUPERFICIE:

Regímenes Climáticos del Suelo: RCS:

Régimen de Temperatura del Suelo: RTS: Isotermico

Régimen de Humedad del Suelo: RHC: Udico

Inundación:

Mes de Ocurrencia: NINGUNO

Duración en Meses:

Período de LLuvias:

Mes de Ocurrencia: ENERO-FEBRERO-MARZO-ABRIL-MAYO-JUNIO-JULIO-AGOSTO

Duración en Meses: 8

4. GEOMORFOLOGÍA:

Unidad morfológica: Coluvión antiguo

Pendiente general: FUERTE (> 40 - 70 %)

Pendiente local: 70%

Geología (Material Parental): Depósitos de ladera (coluvial)

5. USO DE LA TIERRA Y VEGETACIÓN:

Uso de la tierra: TIERRA PECUARIA

Cultivos: PASTO CULTIVADO CON PRESENCIA DE ÁRBOLES

Influencia humana: Vegetación ligeramente perturbada

Vegetación natural: NO APLICA

6. DESCRPCIÓN DE LA SUPERFICIE DEL SUELO:

Afloramiento Rocoso Cobertura %: 0

Distribución entre Afloramientos m: -

Clases de Tamaño: -

Fragmentos gruesos (pedregosidad): Clases de Tamaño cm: -

Cobertura: 0

Dureza: -

Erosión: Movimiento en masa (derrumbes y fenómenos relacionados)

Superficie Afectada %: 5-10

Grado: Moderado

Apectos Antrópicos: Otros

Grado: Baja

Encostramiento Grosor: Ninguno

Consistencia: -

Grieta Ancho: Ninguno

Distancia entre Grietas: -

Profundidad: -

7. CARACTERÍSTICAS DEL PERFIL:

Permeabilidad Escorrentía: Rapido

Drenaje Natural: Bueno

Profundidad del Nivel Freático: 0

Tipo: Sin evidencia

Profundidad efectiva del suelo cm: 15

Tipo: Superficial

8. FOTOGRAFÍAS DEL PERFIL Y PANORÁMICA:

FOTO PANORÁMICA:



FOTO PERFIL:



9. DESCRIPCIÓN DE HORIZONTES O CAPAS:

Horizonte	Profundidad (cm)	Características Descritas en Campo
Ap	0 - 12 cm	color principal en húmedo pardo amarillento oscuro (10YR 3/4); color secundario en húmedo rojo amarillento (5YR 5/6); estructura tipo bloques sub-angulares, tamaño muy fino/delgado y grado débil; textura de campo franco; consistencia en húmedo friable, consistencia en mojado ligeramente adherente y ligeramente plástico; húmedo; porosidad abundancia muchos tamaño finos y tipo canales; raíces tamaño muy finas abundancia muchas, raíces tamaño finas abundancia común, raíces tamaño medianas abundancia pocas, poco compacto; actividad biológica tipo canales de lombrices, abundancia común; fragmentos gruesos cantidad común, tipo grava gruesa e intemperización fuerte, ph 6; reacción de materia orgánica al agua oxigenada moderada, límite de horizonte distinción claro y topografía suave; tipo de epipedón ócrico
Cr	12-60 cm	color principal en húmedo gris (10YR 5/1); color secundario en húmedo amarillo (10YR 7/8); estructura tipo masiva, textura de campo limoso; consistencia en húmedo friable, consistencia en mojado ligeramente adherente y ligeramente plástico; no aplica; porosidad abundancia comunes tamaño finos y tipo canales; raíces tamaño muy finas abundancia común, raíces tamaño finas abundancia común, poco compacto; fragmentos gruesos cantidad muchos, tipo grava gruesa e intemperización fuerte, ph 6;

10. RESULTADO DE LOS ANÁLISIS DE LABORATORIO:

DETERMINACIONES FISICAS

Horizonte	Profundidad (cm)	Arena (%)	Limo (%)	Arcilla (%)	Clase Textural (%)	CC (%)	PMP (%)
Ap	12	52,28	30	17,72	Franco arenoso		

Horizonte	Profundidad (cm)	Da1 (g/cm3)	Da2 (g/cm3)	Da3 (g/cm3)

DETERMINACIONES QUIMICAS OLSEN

Horizonte	Profundidad (cm)	pH	N (ppm)	P (ppm)	K (meq/100g)	Mg (meq/100g)	Ca (meq/100g)
Ap	12	6,22	45,48	22,26	0,34	0,42	2,87

DETERMINACIONES QUIMICAS ADICIONALES

Horizonte	Profundidad (cm)	CE (ds/cm)	MO (%)	Acidez Libre (meq/100g)	Aluminio Intercambiable (meq/100g)
Ap	12	0,13	7,28		

DETERMINACIONES QUIMICAS EN ACETATO DE AMONIO

Horizonte	Profundidad (cm)	Na (meq/100g)	K (meq/100g)	Ca (meq/100g)	Mg (meq/100g)	Suma de Bases (meq/100g)	CIC (meq/100g)	Saturación de Bases (%)
Ap	12	0,31	0,38	3,12	0,72	4,53	5,2	87

DETERMINACIONES QUIMICAS DE SALINIDAD (PASTA SATURADA)

Horizonte	Profundidad (cm)	pH (mg/l)	CE (mg/l)	Na (mg/l)	K (mg/l)	Ca (mg/l)	Mg (mg/l)	Carbonatos (mg/l)	Bicarbonatos (mg/l)	Sulfatos (mg/l)	Cloruros (mg/l)	RAS	PSI (%)
Ap	12												

DETERMINACIONES QUIMICAS ANALISIS COMPLEMENTARIOS

Horizonte	Profundidad (cm)	Carbonatos Totales (%)	pH (KCl)	Retención de Fosfatos (%)
Ap	12			

Levantamiento de Cartografía Temática ESCALA: 1:25.000

PERFIL No.: CSp-ÑV_D3-100-0034

FECHA: 29/01/2015 8:37:00

EDAFÓLOGO: Gabriel Orellana

1. CLASIFICACIÓN:

USDA 2006: Typic Udorthents

CLAVE: LEFF

USDA 2010: Typic Udorthents

CLAVE: LFFF

2. UBICACIÓN:

Sistema Geográfico: WGS 84

Provincia: AZUAY

Cantón: SEVILLA DE ORO

Parroquia: AMALUZA

Coordenada X: -78,45029

Coordenada Y: -2,609332

Altitud: 1573,66

3. FACTORES DE FORMACION DE LA SUPERFICIE:

Regímenes Climáticos del Suelo: RCS:

Régimen de Temperatura del Suelo: RTS: Isotermico

Régimen de Humedad del Suelo: RHC: Udico

Inundación:

Mes de Ocurrencia: NINGUNO

Duración en Meses:

Período de LLuvias:

Mes de Ocurrencia: ENERO-FEBRERO-MARZO-ABRIL-MAYO-JUNIO-JULIO-AGOSTO

Duración en Meses: 8

4. GEOMORFOLOGÍA:

Unidad morfológica: Coluvión antiguo

Pendiente general: MEDIA A FUERTE (> 25 - 40 %)

Pendiente local: 40%

Geología (Material Parental): Depósitos de ladera (coluvial)

5. USO DE LA TIERRA Y VEGETACIÓN:

Uso de la tierra: -

Cultivos: -

Influencia humana: Sin influencia

Vegetación natural: VEGETACIÓN ARBUSTIVA HÚMEDA

6. DESCRPCIÓN DE LA SUPERFICIE DEL SUELO:

Afloramiento Rocoso Cobertura %: 0

Fragmentos gruesos (pedregosidad): Clases de Tamaño cm: Grava Gruesa

Erosión: Erosión hídrica o deposición

Apectos Antrópicos: Otros

Encostramiento Grosor: Ninguno

Grieta Ancho: Ninguno

Distribución entre Afloramientos m: -

Cobertura: 10 - 25

Sueprficie Afectada %: 25 - 50

Grado: Baja

Consistencia: -

Distancia entre Grietas: -

Clases de Tamaño: -

Dureza: Moderado

Grado: Severo

Profundidad: -

7. CARACTERÍSTICAS DEL PERFIL:

Permeabilidad Escorrentía: Normal

Profundidad del Nivel Freático: 0

Profundidad efectiva del suelo cm: 15

Drenaje Natural: Bueno

Tipo: Sin evidencia

Tipo: Superficial

8. FOTOGRAFÍAS DEL PERFIL Y PANORÁMICA:

FOTO PANORÁMICA:



FOTO PERFIL:



9. DESCRIPCIÓN DE HORIZONTES O CAPAS:

Horizonte	Profundidad (cm)	Características Descritas en Campo
A	0 - 15 cm	color principal en húmedo pardo amarillento oscuro (10YR 3/4); estructura tipo bloques sub-angulares, tamaño muy fino y fino y grado débil; textura de campo franco; consistencia en húmedo friable, consistencia en mojado ligeramente adherente y ligeramente plástico; húmedo; porosidad abundancia muchos tamaño finos y tipo canales; raíces tamaño muy finas abundancia muchas, raíces tamaño finas abundancia muchas, poco compacto; actividad biológica tipo canales de lombrices, abundancia común; fragmentos gruesos cantidad muchos, tipo grava gruesa e intemperización moderado, ph 7; reacción de materia orgánica al agua oxigenada ligera, límite de horizonte distinción claro y topografía suave; tipo de epipedón ócrico
Cr1	15-50 cm	color principal en húmedo pardo (7.5YR 4/4); estructura tipo masiva, textura de campo franco; consistencia en húmedo friable, consistencia en mojado ligeramente adherente y ligeramente plástico; no aplica; porosidad abundancia pocos tamaño muy finos y tipo canales; raíces tamaño muy finas abundancia común, raíces tamaño finas abundancia pocas, compacto; fragmentos gruesos cantidad abundante, tipo grava gruesa e intemperización moderado, ph 7; reacción de materia orgánica al agua oxigenada ligera, límite de horizonte distinción claro y topografía irregular;
Cr2	50-70 cm	estructura tipo estructura rocosa, no aplica; raíces tamaño muy finas abundancia muy pocas, no descrito; fragmentos gruesos cantidad dominante, tipo piedras e intemperización fuerte, ph 7;

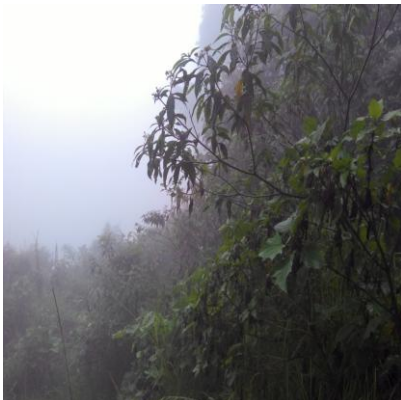
10. RESULTADO DE LOS ANÁLISIS DE LABORATORIO:

DETERMINACIONES FISICAS

Horizonte	Profundidad (cm)	Arena (%)	Limo (%)	Arcilla (%)	Clase Textural (%)	CC (%)	PMP (%)
A	15	52,28	29,26	18,46	Franco arenoso		

Horizonte	Profundidad (cm)	Da1 (g/cm3)	Da2 (g/cm3)	Da3 (g/cm3)

DETERMINACIONES QUIMICAS OLSEN

Horizonte	Profundidad (cm)	pH	N (ppm)	P (ppm)	K (meq/100g)	Mg (meq/100g)	Ca (meq/100g)
A	15	6,26	26,15	6,89	0,45	1,21	5,6

DETERMINACIONES QUIMICAS ADICIONALES

Horizonte	Profundidad (cm)	CE (ds/cm)	MO (%)	Acidez Libre (meq/100g)	Aluminio Intercambiable (meq/100g)
A	15	0,09	9,8		

DETERMINACIONES QUIMICAS EN ACETATO DE AMONIO

Horizonte	Profundidad (cm)	Na (meq/100g)	K (meq/100g)	Ca (meq/100g)	Mg (meq/100g)	Suma de Bases (meq/100g)	CIC (meq/100g)	Saturación de Bases (%)
A	15	0,14	0,59	4,84	1,58	7,15	8,6	83

DETERMINACIONES QUIMICAS DE SALINIDAD (PASTA SATURADA)

Horizonte	Profundidad (cm)	pH (mg/l)	CE (mg/l)	Na (mg/l)	K (mg/l)	Ca (mg/l)	Mg (mg/l)	Carbonatos (mg/l)	Bicarbonatos (mg/l)	Sulfatos (mg/l)	Cloruros (mg/l)	RAS	PSI (%)
A	15												

DETERMINACIONES QUIMICAS ANALISIS COMPLEMENTARIOS

Horizonte	Profundidad (cm)	Carbonatos Totales (%)	pH (KCl)	Retención de Fosfatos (%)
A	15			

Levantamiento de Cartografía Temática ESCALA: 1:25.000

PERFIL No.: CSp-ÑV_D3-81-0038

FECHA: 29/01/2015 14:53:00

EDAFÓLOGO: Francisco Ayala

1. CLASIFICACIÓN:

USDA 2006: Typic Eutrudepts

CLAVE: KGDV

USDA 2010: Typic Eutrudepts

CLAVE: KGEV

2. UBICACIÓN:

Sistema Geográfico: WGS 84

Provincia: AZUAY

Cantón: SEVILLA DE ORO

Parroquia: AMALUZA

Coordenada X: -78,452785

Coordenada Y: -2,61796

Altitud: 1906,99

3. FACTORES DE FORMACION DE LA SUPERFICIE:

Regímenes Climáticos del Suelo: RCS:

Régimen de Temperatura del Suelo: RTS: Isotermico

Régimen de Humedad del Suelo: RHC: Udicó

Inundación:

Mes de Ocurrencia: NINGUNO

Duración en Meses:

Período de LLuvias:

Mes de Ocurrencia: ENERO-FEBRERO-MARZO-ABRIL-MAYO

Duración en Meses: 5

4. GEOMORFOLOGÍA:

Unidad morfológica: Vertiente rectilínea con fuerte disección

Pendiente general: FUERTE (> 40 - 70 %)

Pendiente local: 70%

Geología (Material Parental): Rocas metamórficas

5. USO DE LA TIERRA Y VEGETACIÓN:

Uso de la tierra: TIERRA PECUARIA

Cultivos: PASTO CULTIVADO

Influencia humana: Vegetación fuertemente perturbada

Vegetación natural: NO APLICA

6. DESCRPCIÓN DE LA SUPERFICIE DEL SUELO:

Afloramiento Rocoso Cobertura %: 0

Fragmentos gruesos (pedregosidad): Clases de Tamaño cm: Piedras

Erosión: Erosión hídrica o deposición

Apectos Antrópicos: Deforestación

Encostramiento Grosor: Ninguno

Grieta Ancho: Ninguno

Distribución entre Afloramientos m: -

Clases de Tamaño: -

Cobertura: 10 - 25

Dureza: Poco

Sueprficie Afectada %: > 50

Grado: Severo

Grado: Alta

Consistencia: -

Distancia entre Grietas: -

Profundidad: -

7. CARACTERÍSTICAS DEL PERFIL:

Permeabilidad Escorrentía: Rapido

Drenaje Natural: Bueno

Profundidad del Nivel Freático: 70

Tipo: Medianamente profundo

Profundidad efectiva del suelo cm: 70

Tipo: Moderadamente profundo

8. FOTOGRAFÍAS DEL PERFIL Y PANORÁMICA:

FOTO PANORÁMICA:



FOTO PERFIL:



9. DESCRIPCIÓN DE HORIZONTES O CAPAS:

Horizonte	Profundidad (cm)	Características Descritas en Campo
Ap	0 - 10 cm	color principal en húmedo pardo oscuro (7.5YR 3/2); color secundario en húmedo pardo amarillento (10YR 5/6); estructura tipo granular, tamaño fino/delgado y grado moderado; textura de campo franco; consistencia en húmedo muy friable, consistencia en mojado ligeramente adherente y ligeramente plástico; saturado; porosidad abundancia muchos tamaño gruesos y tipo intersticial; raíces tamaño muy finas abundancia muchas, raíces tamaño finas abundancia pocas, poco compacto; actividad biológica tipo canales de lombrices, abundancia mucha; fragmentos gruesos cantidad común, tipo piedras e intemperización moderado, ph 6,5; reacción de materia orgánica al agua oxigenada ligera, límite de horizonte distinción abrupto y topografía irregular; tipo de epipedón órico
Bw1	10-25 cm	color principal en húmedo gris verdoso (GLEY 1 5/5G_1); color secundario en húmedo pardo oliva claro (2.5Y 5/6); estructura tipo bloques angulares, tamaño medio y grado débil; textura de campo franco arcillo-arenoso; consistencia en húmedo friable, consistencia en mojado ligeramente adherente y ligeramente plástico; húmedo; porosidad abundancia pocos tamaño finos y tipo canales; raíces tamaño muy finas abundancia pocas, compacto; actividad biológica tipo canales de lombrices, abundancia poca; fragmentos gruesos cantidad común, tipo piedras e intemperización moderado, ph 6,5; reacción de materia orgánica al agua oxigenada ligera, límite de horizonte distinción claro y topografía irregular; tipo de horizonte cámbico
Bw2	25-70 cm	color principal en húmedo pardo amarillento (10YR 5/6); moteado principal color gris verdoso oscuro (GLEY 1 4/10GY); abundancia muy pocos, tamaño fino, contraste prominente, límite claro, estructura tipo bloques sub-angulares, tamaño grueso/espeso y grado débil; textura de campo franco arcillo-arenoso; consistencia en húmedo friable, consistencia en mojado ligeramente adherente y plástico; saturado; porosidad abundancia muchos tamaño gruesos y tipo canales; raíces tamaño muy finas abundancia muy pocas, raíces tamaño finas abundancia pocas, poco compacto; actividad biológica tipo canales de lombrices, abundancia poca; fragmentos gruesos cantidad muchos, tipo piedras e intemperización moderado, ph 6,5; límite de horizonte distinción abrupto y topografía irregular; tipo de horizonte cámbico
Cg	70-120 cm	color principal en húmedo gris verdoso (GLEY 1 5/10GY); color secundario en húmedo pardo amarillento (10YR 5/8); estructura tipo masiva, textura de campo arcillo-arenoso; consistencia en húmedo firme, consistencia en mojado adherente y plástico; saturado; porosidad abundancia muchos tamaño gruesos y tipo intersticial; poco compacto; fragmentos gruesos cantidad muchos, tipo piedras e intemperización fuerte, ph 6,5;

10. RESULTADO DE LOS ANÁLISIS DE LABORATORIO:

DETERMINACIONES FISICAS

Horizonte	Profundidad (cm)	Arena (%)	Limo (%)	Arcilla (%)	Clase Textural (%)	CC (%)	PMP (%)
Ap	10	62	25,64	12,36	Franco arenoso		
Bw1	25	41,64	44	14,36	Franco		

Horizonte	Profundidad (cm)	Da1 (g/cm3)	Da2 (g/cm3)	Da3 (g/cm3)

DETERMINACIONES QUIMICAS OLSEN

Horizonte	Profundidad (cm)	pH	N (ppm)	P (ppm)	K (meq/100g)	Mg (meq/100g)	Ca (meq/100g)
Ap	10	6,9	107,3	25,69	0,74	1,31	16,12
Bw1	25	6,6	6,57	22,46	0,09	0,62	5,93

DETERMINACIONES QUIMICAS ADICIONALES

Horizonte	Profundidad (cm)	CE (ds/cm)	MO (%)	Acidez Libre (meq/100g)	Aluminio Intercambiable (meq/100g)
Ap	10	0,14	14,91		
Bw1	25	0,04	2,79		

DETERMINACIONES QUIMICAS EN ACETATO DE AMONIO

Horizonte	Profundidad (cm)	Na (meq/100g)	K (meq/100g)	Ca (meq/100g)	Mg (meq/100g)	Suma de Bases (meq/100g)	CIC (meq/100g)	Saturación de Bases (%)
Ap	10	0,56	0,93	15,06	1,83	18,38	23,5	78
Bw1	25	0,31	0,11	5,99	0,61	7,02	9,9	71

DETERMINACIONES QUIMICAS DE SALINIDAD (PASTA SATURADA)

Horizonte	Profundidad (cm)	pH (mg/l)	CE (mg/l)	Na (mg/l)	K (mg/l)	Ca (mg/l)	Mg (mg/l)	Carbonatos (mg/l)	Bicarbonatos (mg/l)	Sulfatos (mg/l)	Cloruros (mg/l)	RAS	PSI (%)
Ap	10												
Bw1	25												

DETERMINACIONES QUIMICAS ANALISIS COMPLEMENTARIOS

Horizonte	Profundidad (cm)	Carbonatos Totales (%)	pH (KCl)	Retención de Fosfatos (%)
Ap	10			
Bw1	25			

Levantamiento de Cartografía Temática ESCALA: 1:25.000

PERFIL No.: CSp-ÑV_D3-94-0035

FECHA: 30/01/2015 9:03:00

EDAFÓLOGO: Edmundo Maldonado

1. CLASIFICACIÓN:

USDA 2006: Acrudoxic Hapludands

CLAVE: DHFK

USDA 2010: Acrudoxic Hapludands

CLAVE: DHFK

2. UBICACIÓN:

Sistema Geográfico: WGS 84

Provincia: AZUAY

Cantón: SEVILLA DE ORO

Parroquia: AMALUZA

Coordenada X: -78,482432

Coordenada Y: -2,584643

Altitud: 1774,77

3. FACTORES DE FORMACION DE LA SUPERFICIE:

Regímenes Climáticos del Suelo: RCS:

Régimen de Temperatura del Suelo: RTS: Isotermico

Régimen de Humedad del Suelo: RHC: Udico

Inundación:

Mes de Ocurrencia: NINGUNO

Duración en Meses:

Período de LLuvias:

Mes de Ocurrencia: ENERO-FEBRERO-MARZO-ABRIL-MAYO-JUNIO-JULIO-AGOSTO

Duración en Meses: 8

4. GEOMORFOLOGÍA:

Unidad morfológica: Vertiente heterogénea con fuerte disección

Pendiente general: MUY FUERTE (> 70 - 100 %)

Pendiente local: 80%

Geología (Material Parental): Rocas metamórficas

5. USO DE LA TIERRA Y VEGETACIÓN:

Uso de la tierra: OTRAS TIERRAS AGROPRODUCTIVAS

Cultivos: MOSAICO AGROPECUARIO

Influencia humana: Vegetación ligeramente perturbada

Vegetación natural: NO APLICA

6. DESCRPCIÓN DE LA SUPERFICIE DEL SUELO:

Afloramiento Rocoso Cobertura %: 0

Fragmentos gruesos (pedregosidad): Clases de Tamaño cm: -

Erosión: Erosión hídrica o deposición

Apectos Antrópicos: Deforestación

Encostramiento Grosor: Ninguno

Grieta Ancho: Ninguno

Distribución entre Afloramientos m: -

Clases de Tamaño: -

Cobertura: 0

Dureza: -

Superficie Afectada %: 25 - 50

Grado: Moderado

Grado: Alta

Consistencia: -

Distancia entre Grietas: -

Profundidad: -

7. CARACTERÍSTICAS DEL PERFIL:

Permeabilidad Escorrentía: Rapido

Profundidad del Nivel Freático: 0

Profundidad efectiva del suelo cm: 150

Drenaje Natural: Bueno

Tipo: Sin evidencia

Tipo: Profundo

8. FOTOGRAFÍAS DEL PERFIL Y PANORÁMICA:

FOTO PANORÁMICA:



FOTO PERFIL:



9. DESCRIPCIÓN DE HORIZONTES O CAPAS:

Horizonte	Profundidad (cm)	Características Descritas en Campo
Ap	0 - 26 cm	color principal en húmedo gris muy oscuro (10YR 3/1); estructura tipo bloques sub-angulares con granular, tamaño fino/delgado y grado moderado; textura de campo franco; consistencia en húmedo friable, consistencia en mojado ligeramente adherente y ligeramente plástico; húmedo; porosidad abundancia comunes tamaño muy finos y tipo canales; raíces tamaño muy finas abundancia común, raíces tamaño medianas abundancia muy pocas, poco compacto; actividad biológica tipo otra actividad de insectos, abundancia común; fragmentos gruesos cantidad común, tipo grava fina e intemperización moderado, ph 6; reacción de alófana fuerte, reacción de materia orgánica al agua oxigenada moderada, tipo de epipedón mólico
Bw1	26-64 cm	color principal en húmedo pardo grisáceo oscuro (10YR 4/2); color secundario en húmedo pardo (7.5YR 4/4); estructura tipo bloques sub-angulares, tamaño fino/delgado y grado moderado; textura de campo franco limoso; consistencia en húmedo friable, consistencia en mojado ligeramente adherente y ligeramente plástico; húmedo; porosidad abundancia comunes tamaño muy finos y tipo canales; raíces tamaño muy finas abundancia común, raíces tamaño finas abundancia común, poco compacto; actividad biológica tipo otra actividad de insectos, abundancia común; fragmentos gruesos cantidad común, tipo grava fina e intemperización moderado, ph 6; reacción de alófana fuerte, reacción de materia orgánica al agua oxigenada moderada, límite de horizonte distinción claro y topografía suave; tipo de horizonte cámbico
Bw2	64-100 cm	color principal en húmedo pardo grisáceo muy oscuro (10YR 3/2); color secundario en húmedo pardo (7.5YR 4/4); estructura tipo bloques sub-angulares, tamaño fino/delgado y grado moderado; textura de campo franco; consistencia en húmedo friable, consistencia en mojado ligeramente adherente y ligeramente plástico; húmedo; porosidad abundancia comunes tamaño muy finos y tipo canales; raíces tamaño muy finas abundancia pocas, raíces tamaño finas abundancia pocas, raíces tamaño gruesas abundancia muy pocas, poco compacto; actividad biológica tipo otra actividad de insectos, abundancia común; fragmentos gruesos cantidad común, tipo grava fina e intemperización moderado, ph 6; reacción de materia orgánica al agua oxigenada moderada, límite de horizonte distinción abrupto y topografía suave; tipo de horizonte cámbico
2Ab	100-142 cm	color principal en húmedo negro (10YR 2/1); moteado principal color gris muy oscuro (7.5YR 3/1); abundancia muy pocas, tamaño fino, contraste distinto, límite claro, estructura tipo bloques sub-angulares con granular, tamaño medio y grado moderado; textura de campo franco limoso; consistencia en húmedo friable, consistencia en mojado ligeramente adherente y ligeramente plástico; húmedo; porosidad abundancia comunes tamaño muy finos y tipo canales; raíces tamaño muy finas abundancia pocas, raíces tamaño finas abundancia pocas, poco compacto; actividad biológica tipo otra actividad de insectos, abundancia común; fragmentos gruesos cantidad pocas, tipo grava gruesa e intemperización fuerte, ph 6; reacción de materia orgánica al agua oxigenada ligera, límite de horizonte distinción abrupto y topografía ondulado;
2Bw	142-150 cm	color principal en húmedo negro (10YR 2/1); estructura tipo bloques sub-angulares, tamaño fino/delgado y grado débil; textura de campo franco; consistencia en húmedo friable, consistencia en mojado ligeramente adherente y ligeramente plástico; saturado; porosidad abundancia comunes tamaño muy finos y tipo canales; raíces tamaño muy finas abundancia muy pocas, raíces tamaño finas abundancia muy pocas, poco compacto; ph 6; límite de horizonte distinción claro y topografía ondulado; tipo de horizonte cámbico

10. RESULTADO DE LOS ANÁLISIS DE LABORATORIO:

DETERMINACIONES FÍSICAS

Horizonte	Profundidad (cm)	Arena (%)	Limo (%)	Arcilla (%)	Clase Textural (%)	CC (%)	PMP (%)
Ap	26	58	28,28	13,72	Franco arenoso	39	36
Bw1	64	37,64	46,64	15,72	Franco		

Horizonte	Profundidad (cm)	Da1 (g/cm3)	Da2 (g/cm3)	Da3 (g/cm3)
Ap	26	0,8	0,66	0,62

DETERMINACIONES QUÍMICAS OLSEN

Horizonte	Profundidad (cm)	pH	N (ppm)	P (ppm)	K (meq/100g)	Mg (meq/100g)	Ca (meq/100g)
Ap	26	6,3	13,1	3,32	0,14	0,32	0,83
Bw1	64	6,2	1,77	1,03	0,05	0,16	0,51

DETERMINACIONES QUÍMICAS ADICIONALES

Horizonte	Profundidad (cm)	CE (ds/cm)	MO (%)	Acidez Libre (meq/100g)	Aluminio Intercambiable (meq/100g)
Ap	26	0,06	11,74		
Bw1	64	0,02	7,05		

DETERMINACIONES QUIMICAS EN ACETATO DE AMONIO

Horizonte	Profundidad (cm)	Na (meq/100g)	K (meq/100g)	Ca (meq/100g)	Mg (meq/100g)	Suma de Bases (meq/100g)	CIC (meq/100g)	Saturación de Bases (%)
Ap	26	0,26	0,18	0,53	0,3	1,27	2,6	49
Bw1	64	0,25	0,03	0,39	0,15	0,82	0,7	117,14

DETERMINACIONES QUIMICAS DE SALINIDAD (PASTA SATURADA)

Horizonte	Profundidad (cm)	pH (mg/l)	CE (mg/l)	Na (mg/l)	K (mg/l)	Ca (mg/l)	Mg (mg/l)	Carbonatos (mg/l)	Bicarbonatos (mg/l)	Sulfatos (mg/l)	Cloruros (mg/l)	RAS	PSI (%)
Ap	26												
Bw1	64												

DETERMINACIONES QUIMICAS ANALISIS COMPLEMENTARIOS

Horizonte	Profundidad (cm)	Carbonatos Totales (%)	pH (KCl)	Retención de Fosfatos (%)
Ap	26			98
Bw1	64			

Levantamiento de Cartografía Temática ESCALA: 1:25.000

PERFIL No.: CSp-ÑV_D3-81-0035

FECHA: 29/01/2015 9:22:00

EDAFÓLOGO: Francisco Ayala

1. CLASIFICACIÓN:

USDA 2006: Typic Udorthents

CLAVE: LEFF

USDA 2010: Typic Udorthents

CLAVE: LFFF

2. UBICACIÓN:

Sistema Geográfico: WGS 84

Provincia: AZUAY

Cantón: SEVILLA DE ORO

Parroquia: AMALUZA

Coordenada X: -78,467131

Coordenada Y: -2,612115

Altitud: 1643,76

3. FACTORES DE FORMACION DE LA SUPERFICIE:

Regímenes Climáticos del Suelo: RCS:

Régimen de Temperatura del Suelo: RTS: Isotermico

Régimen de Humedad del Suelo: RHC: Udicó

Inundación:

Mes de Ocurrencia: NINGUNO

Duración en Meses:

Período de LLuvias:

Mes de Ocurrencia: ENERO-FEBRERO-MARZO-ABRIL-MAYO-JUNIO

Duración en Meses: 6

4. GEOMORFOLOGÍA:

Unidad morfológica: Vertiente abrupta con fuerte disección

Pendiente general: MUY FUERTE (> 70 - 100 %)

Pendiente local: 100%

Geología (Material Parental): Rocas metamórficas

5. USO DE LA TIERRA Y VEGETACIÓN:

Uso de la tierra: TIERRA PECUARIA

Cultivos: PASTO CULTIVADO

Influencia humana: Vegetación fuertemente perturbada

Vegetación natural: NO APLICA

6. DESCRPCIÓN DE LA SUPERFICIE DEL SUELO:

Afloramiento Rocoso Cobertura %: 25 - 50

Distribución entre Afloramientos m: > 50

Clases de Tamaño: No se fracciona

Fragmentos gruesos (pedregosidad): Clases de Tamaño cm: Piedras

Cobertura: 50 - 75

Dureza: Poco

Erosión: Erosión hídrica o deposición

Superficie Afectada %: > 50

Grado: Severo

Apectos Antrópicos: Deforestación

Grado: Alta

Encostramiento Grosor: Ninguno

Consistencia: -

Grieta Ancho: Ninguno

Distancia entre Grietas: -

Profundidad: -

7. CARACTERÍSTICAS DEL PERFIL:

Permeabilidad Escorrentía: Rapido

Drenaje Natural: Bueno

Profundidad del Nivel Freático: 0

Tipo: Sin evidencia

Profundidad efectiva del suelo cm: 7

Tipo: Muy superficial

8. FOTOGRAFÍAS DEL PERFIL Y PANORÁMICA:

FOTO PANORÁMICA:



FOTO PERFIL:



9. DESCRIPCIÓN DE HORIZONTES O CAPAS:

Horizonte	Profundidad (cm)	Características Descritas en Campo
Ap	0 - 7 cm	color principal en húmedo pardo grisáceo muy oscuro (10YR 3/2); estructura tipo granular, tamaño medio y grado moderado; textura de campo franco arenoso; consistencia en húmedo friable, consistencia en mojado ligeramente adherente y ligeramente plástico; húmedo; porosidad abundancia muchos tamaño finos y tipo canales; raíces tamaño muy finas abundancia muchas, raíces tamaño finas abundancia pocas, poco compacto; actividad biológica tipo canales de lombrices, abundancia común; fragmentos gruesos cantidad común, tipo grava media e intemperización moderado, ph 6,5; reacción de materia orgánica al agua oxigenada moderada, límite de horizonte distinción abrupto y topografía irregular; tipo de epipedón ócrico
C1	7-60 cm	color principal en húmedo pardo amarillento oscuro (10YR 4/4); textura de campo franco; consistencia en húmedo friable, consistencia en mojado ligeramente adherente y ligeramente plástico; húmedo; porosidad abundancia muchos tamaño finos y tipo intersticial; raíces tamaño muy finas abundancia muchas, poco compacto; fragmentos gruesos cantidad dominante, tipo piedras e intemperización poca o ninguna, ph 6,5; límite de horizonte distinción claro y topografía irregular;
C2	60-100 cm	color principal en húmedo pardo amarillento oscuro (10YR 4/6); textura de campo franco; consistencia en húmedo friable, consistencia en mojado ligeramente adherente y ligeramente plástico; húmedo; porosidad abundancia muchos tamaño finos y tipo intersticial; raíces tamaño muy finas abundancia muy pocas, poco compacto; fragmentos gruesos cantidad dominante, tipo piedras e intemperización poca o ninguna, ph 6,5;

10. RESULTADO DE LOS ANÁLISIS DE LABORATORIO:

DETERMINACIONES FISICAS

Horizonte	Profundidad (cm)	Arena (%)	Limo (%)	Arcilla (%)	Clase Textural (%)	CC (%)	PMP (%)
Ap	7	50,96	34	15,04	Franco		

Horizonte	Profundidad (cm)	Da1 (g/cm3)	Da2 (g/cm3)	Da3 (g/cm3)

DETERMINACIONES QUIMICAS OLSEN

Horizonte	Profundidad (cm)	pH	N (ppm)	P (ppm)	K (meq/100g)	Mg (meq/100g)	Ca (meq/100g)
Ap	7	6,5	52,89	14,61	0,28	1,05	3,7

DETERMINACIONES QUIMICAS ADICIONALES

Horizonte	Profundidad (cm)	CE (ds/cm)	MO (%)	Acidez Libre (meq/100g)	Aluminio Intercambiable (meq/100g)
Ap	7	0,08	5,64		

DETERMINACIONES QUIMICAS EN ACETATO DE AMONIO

Horizonte	Profundidad (cm)	Na (meq/100g)	K (meq/100g)	Ca (meq/100g)	Mg (meq/100g)	Suma de Bases (meq/100g)	CIC (meq/100g)	Saturación de Bases (%)
Ap	7	0,34	0,4	3,63	1,11	5,48	9,4	58

DETERMINACIONES QUIMICAS DE SALINIDAD (PASTA SATURADA)

Horizonte	Profundidad (cm)	pH (mg/l)	CE (mg/l)	Na (mg/l)	K (mg/l)	Ca (mg/l)	Mg (mg/l)	Carbonatos (mg/l)	Bicarbonatos (mg/l)	Sulfatos (mg/l)	Cloruros (mg/l)	RAS	PSI (%)
Ap	7												

DETERMINACIONES QUIMICAS ANALISIS COMPLEMENTARIOS

Horizonte	Profundidad (cm)	Carbonatos Totales (%)	pH (KCl)	Retención de Fosfatos (%)
Ap	7			

Levantamiento de Cartografía Temática ESCALA: 1:25.000

PERFIL No.: CSp-ÑV_D3-81-0036

FECHA: 29/01/2015 10:15:00

EDAFÓLOGO: Francisco Ayala

1. CLASIFICACIÓN:

USDA 2006: Typic Udorthents

CLAVE: LEFF

USDA 2010: Typic Udorthents

CLAVE: LFFF

2. UBICACIÓN:

Sistema Geográfico: WGS 84

Provincia: AZUAY

Cantón: SEVILLA DE ORO

Parroquia: AMALUZA

Coordenada X: -78,458715

Coordenada Y: -2,609612

Altitud: 1766,1

3. FACTORES DE FORMACION DE LA SUPERFICIE:

Regímenes Climáticos del Suelo: RCS:

Régimen de Temperatura del Suelo: RTS: Isotermico

Régimen de Humedad del Suelo: RHC: Udic

Inundación:

Mes de Ocurrencia: NINGUNO

Duración en Meses:

Período de LLuvias:

Mes de Ocurrencia: ENERO-FEBRERO-MARZO-ABRIL-MAYO

Duración en Meses: 5

4. GEOMORFOLOGÍA:

Unidad morfológica: Vertiente rectilínea

Pendiente general: FUERTE (> 40 - 70 %)

Pendiente local: 70%

Geología (Material Parental): Rocas metamórficas

5. USO DE LA TIERRA Y VEGETACIÓN:

Uso de la tierra: TIERRA PECUARIA

Cultivos: PASTO CULTIVADO

Influencia humana: Vegetación fuertemente perturbada

Vegetación natural: NO APLICA

6. DESCRPCIÓN DE LA SUPERFICIE DEL SUELO:

Afloramiento Rocoso Cobertura %: 0

Fragmentos gruesos (pedregosidad): Clases de Tamaño cm: Piedras

Erosión: Erosión hídrica o deposición

Apectos Antrópicos: Deforestación

Encostramiento Grosor: Ninguno

Grieta Ancho: Ninguno

Distribución entre Afloramientos m: -

Clases de Tamaño: -

Cobertura: 25 - 50

Dureza: Poco

Superficie Afectada %: > 50

Grado: Severo

Grado: Alta

Consistencia: -

Distancia entre Grietas: -

Profundidad: -

7. CARACTERÍSTICAS DEL PERFIL:

Permeabilidad Escorrentía: Rapido

Drenaje Natural: Bueno

Profundidad del Nivel Freático: 0

Tipo: Sin evidencia

Profundidad efectiva del suelo cm: 30

Tipo: Poco profundo

8. FOTOGRAFÍAS DEL PERFIL Y PANORÁMICA:

FOTO PANORÁMICA:



FOTO PERFIL:



9. DESCRIPCIÓN DE HORIZONTES O CAPAS:

Horizonte	Profundidad (cm)	Características Descritas en Campo
Ap	0 - 5 cm	color principal en húmedo negro (10YR 2/1); color secundario en húmedo pardo amarillento (10YR 5/6); estructura tipo granular, tamaño fino/delgado y grado moderado; textura de campo franco; consistencia en húmedo muy friable, consistencia en mojado ligeramente adherente y ligeramente plástico; saturado; porosidad abundancia muchos tamaño finos y tipo canales; raíces tamaño muy finas abundancia muchas, raíces tamaño finas abundancia pocas, raíces tamaño medianas abundancia pocas, raíces tamaño gruesas abundancia pocas, poco compacto; actividad biológica tipo canales de lombrices, abundancia poca; fragmentos gruesos cantidad abundante, tipo piedras e intemperización poca o ninguna, ph 6,5; reacción de materia orgánica al agua oxigenada moderada, límite de horizonte distinción abrupto y topografía irregular; tipo de epipedón órico
C1	5-30 cm	color principal en húmedo pardo amarillento oscuro (10YR 4/4); color secundario en húmedo gris (10YR 5/1); moteado principal color pardo rojizo (5YR 4/4); abundancia muy pocos, tamaño fino, contraste prominente, límite agudo, textura de campo franco arcillo-arenoso; consistencia en húmedo friable, consistencia en mojado ligeramente adherente y ligeramente plástico; húmedo; porosidad abundancia muchos tamaño finos y tipo intersticial; raíces tamaño finas abundancia pocas, raíces tamaño medianas abundancia pocas, poco compacto; fragmentos gruesos cantidad abundante, tipo piedras e intemperización moderado, ph 6,5; reacción de materia orgánica al agua oxigenada ligera, límite de horizonte distinción abrupto y topografía irregular;
2C2	30-60 cm	color principal en húmedo gris verdoso (GLEY 2 6/10BG); textura de campo franco arcilloso; consistencia en húmedo firme, consistencia en mojado adherente y plástico; húmedo; compacto; fragmentos gruesos cantidad abundante, tipo piedras e intemperización fuerte, ph 6,5; límite de horizonte distinción abrupto y topografía irregular;
3Cr	60-130 cm	no aplica; no descrito; fragmentos gruesos cantidad dominante, tipo piedras e intemperización fuerte, ph 6,5; reacción de materia orgánica al agua oxigenada fuerte, revestimientos abundancia abundante, naturaleza manganeso, localización fragmentos gruesos,

10. RESULTADO DE LOS ANÁLISIS DE LABORATORIO:

DETERMINACIONES FISICAS

Horizonte	Profundidad (cm)	Arena (%)	Limo (%)	Arcilla (%)	Clase Textural (%)	CC (%)	PMP (%)
Ap	5	37,64	42	20,36	Franco		

Horizonte	Profundidad (cm)	Da1 (g/cm3)	Da2 (g/cm3)	Da3 (g/cm3)

DETERMINACIONES QUIMICAS OLSEN

Horizonte	Profundidad (cm)	pH	N (ppm)	P (ppm)	K (meq/100g)	Mg (meq/100g)	Ca (meq/100g)
Ap	5	6,5	17,61	8,08	0,2	0,91	2,01

DETERMINACIONES QUIMICAS ADICIONALES

Horizonte	Profundidad (cm)	CE (ds/cm)	MO (%)	Acidez Libre (meq/100g)	Aluminio Intercambiable (meq/100g)
Ap	5	0,04	2,46		

DETERMINACIONES QUIMICAS EN ACETATO DE AMONIO

Horizonte	Profundidad (cm)	Na (meq/100g)	K (meq/100g)	Ca (meq/100g)	Mg (meq/100g)	Suma de Bases (meq/100g)	CIC (meq/100g)	Saturación de Bases (%)
Ap	5	0,16	0,28	1,87	0,93	3,24	7,3	44

DETERMINACIONES QUIMICAS DE SALINIDAD (PASTA SATURADA)

Horizonte	Profundidad (cm)	pH (mg/l)	CE (mg/l)	Na (mg/l)	K (mg/l)	Ca (mg/l)	Mg (mg/l)	Carbonatos (mg/l)	Bicarbonatos (mg/l)	Sulfatos (mg/l)	Cloruros (mg/l)	RAS	PSI (%)
Ap	5												

DETERMINACIONES QUIMICAS ANALISIS COMPLEMENTARIOS

Horizonte	Profundidad (cm)	Carbonatos Totales (%)	pH (KCI)	Retención de Fosfatos (%)
Ap	5			

Levantamiento de Cartografía Temática ESCALA: 1:25.000

PERFIL No.: CSp-ÑV_D3-100-0053

FECHA: 02/02/2015 8:13:00

EDAFÓLOGO: Gabriel Orellana

1. CLASIFICACIÓN:

USDA 2006: Andic Eutrudepts

CLAVE: KGDE

USDA 2010: Andic Eutrudepts

CLAVE: KGEE

2. UBICACIÓN:

Sistema Geográfico: WGS 84

Provincia: AZUAY

Cantón: SEVILLA DE ORO

Parroquia: AMALUZA

Coordenada X: -78,449604

Coordenada Y: -2,63096

Altitud: 1982,18

3. FACTORES DE FORMACION DE LA SUPERFICIE:

Regímenes Climáticos del Suelo: RCS:

Régimen de Temperatura del Suelo: RTS: Isotermico

Régimen de Humedad del Suelo: RHC: Udico

Inundación:

Mes de Ocurrencia: NINGUNO

Duración en Meses:

Período de LLuvias:

Mes de Ocurrencia: ENERO-FEBRERO-MARZO-ABRIL-MAYO-JUNIO-JULIO-AGOSTO

Duración en Meses: 8

4. GEOMORFOLOGÍA:

Unidad morfológica: Vertiente rectilínea con fuerte disección

Pendiente general: FUERTE (> 40 - 70 %)

Pendiente local: 41%

Geología (Material Parental): Rocas metamórficas

5. USO DE LA TIERRA Y VEGETACIÓN:

Uso de la tierra: TIERRA PECUARIA

Cultivos: PASTO CULTIVADO CON PRESENCIA DE ÁRBOLES

Influencia humana: Vegetación ligeramente perturbada

Vegetación natural: NO APLICA

6. DESCRPCIÓN DE LA SUPERFICIE DEL SUELO:

Afloramiento Rocoso Cobertura %: 0

Fragmentos gruesos (pedregosidad): Clases de Tamaño cm: Piedras

Erosión: Erosión hídrica o deposición

Apectos Antrópicos: Otros

Encostramiento Grosor: Ninguno

Grieta Ancho: Ninguno

Distribución entre Afloramientos m: -

Cobertura: 10 - 25

Sueprficie Afectada %: 5-10

Grado: Baja

Consistencia: -

Distancia entre Grietas: -

Clases de Tamaño: -

Dureza: Poco

Grado: Moderado

Profundidad: -

7. CARACTERÍSTICAS DEL PERFIL:

Permeabilidad Escorrentía: Rapido

Profundidad del Nivel Freático: 0

Profundidad efectiva del suelo cm: 35

Drenaje Natural: Moderado

Tipo: Sin evidencia

Tipo: Poco profundo

8. FOTOGRAFÍAS DEL PERFIL Y PANORÁMICA:

FOTO PANORÁMICA:



FOTO PERFIL:



DETERMINACIONES QUIMICAS ANALISIS COMPLEMENTARIOS

Horizonte	Profundidad (cm)	Carbonatos Totales (%)	pH (KCl)	Retención de Fosfatos (%)
Ap	15			
Bw	35			

Levantamiento de Cartografía Temática ESCALA: 1:25.000

PERFIL No.: CSp-ÑV_E2-97-0026

FECHA: 23/07/2014 11:49:00

EDAFÓLOGO: Elio Chacón

1. CLASIFICACIÓN:

USDA 2006: Alfic Hapludands

CLAVE: DHFT

USDA 2010: Alfic Hapludands

CLAVE: DHFT

2. UBICACIÓN:

Sistema Geográfico: WGS 84

Provincia: AZUAY

Cantón: SEVILLA DE ORO

Parroquia: PALAMAS

Coordenada X: -78,609457

Coordenada Y: -2,734461

Altitud: 3271,23

3. FACTORES DE FORMACION DE LA SUPERFICIE:

Regímenes Climáticos del Suelo: RCS:

Régimen de Temperatura del Suelo: RTS: Isomesico

Régimen de Humedad del Suelo: RHC: Udico

Inundación:

Mes de Ocurrencia: NINGUNO

Duración en Meses:

Período de LLuvias:

Mes de Ocurrencia: ENERO-FEBRERO-MARZO-ABRIL-MAYO-JUNIO-JULIO-AGOSTO

Duración en Meses: 8

4. GEOMORFOLOGÍA:

Unidad morfológica: Vertiente heterogénea

Pendiente general: FUERTE (> 40 - 70 %)

Pendiente local: 60%

Geología (Material Parental): Rocas metamórficas

5. USO DE LA TIERRA Y VEGETACIÓN:

Uso de la tierra: TIERRA PECUARIA

Cultivos: PASTO CULTIVADO CON PRESENCIA DE ÁRBOLES

Influencia humana: Vegetación fuertemente perturbada

Vegetación natural: NO APLICA

6. DESCRIPCIÓN DE LA SUPERFICIE DEL SUELO:

Afloramiento Rocoso Cobertura %: 0

Fragmentos gruesos (pedregosidad): Clases de Tamaño cm: -

Erosión: Movimiento en masa (derrumbes y fenómenos relacionados)

Apectos Antrópicos: Deforestación

Encostramiento Grosor: Ninguno

Grieta Ancho: Ninguno

Distribución entre Afloramientos m: -

Cobertura: 0

Superficie Afectada %: > 50

Grado: Alta

Consistencia: -

Distancia entre Grietas: -

Clases de Tamaño: -

Dureza: -

Grado: Severo

Profundidad: -

7. CARACTERÍSTICAS DEL PERFIL:

Permeabilidad Escorrentía: Rapido

Profundidad del Nivel Freático: 0

Profundidad efectiva del suelo cm: 25

Drenaje Natural: Bueno

Tipo: Sin evidencia

Tipo: Poco profundo

8. FOTOGRAFÍAS DEL PERFIL Y PANORÁMICA:

FOTO PANORÁMICA:



FOTO PERFIL:



9. DESCRIPCIÓN DE HORIZONTES O CAPAS:

Horizonte	Profundidad (cm)	Características Descritas en Campo
Ap1	0 - 25 cm	color principal en húmedo negro (7.5YR 2.5/1); estructura tipo granular, tamaño fino a medio y grado fuerte; textura de campo franco; consistencia en húmedo friable, consistencia en mojado ligeramente adherente y ligeramente plástico; húmedo; porosidad abundancia muchos tamaño finos y tipo vesicular; raíces tamaño muy finas abundancia muchas, raíces tamaño finas abundancia muchas, poco compacto; actividad biológica tipo canales de lombrices, abundancia mucha; ph 5,5; reacción de alófana ligera, reacción de materia orgánica al agua oxigenada ligera, límite de horizonte distinción gradual y topografía suave; tipo de epipedón úmbrico
Ap2	25-40 cm	color principal en húmedo pardo oscuro (7.5YR 3/2); estructura tipo bloques sub-angulares, tamaño fino a medio y grado fuerte; textura de campo franco arcilloso; consistencia en húmedo friable, consistencia en mojado adherente y plástico; húmedo; porosidad abundancia muchos tamaño finos y tipo vesicular; raíces tamaño muy finas abundancia común, raíces tamaño finas abundancia común, poco compacto; actividad biológica tipo otra actividad de insectos, abundancia mucha; fragmentos gruesos cantidad muy pocos, tipo grava gruesa e intemperización poca o ninguna, ph 5,5; reacción de alófana ligera, límite de horizonte distinción abrupto y topografía suave; tipo de epipedón úmbrico
Bt1	40-100 cm	color principal en húmedo pardo fuerte (7.5YR 4/6); estructura tipo bloques sub-angulares, tamaño fino a medio y grado fuerte; textura de campo arcilloso; consistencia en húmedo firme, consistencia en mojado muy adherente y muy plástico; saturado; porosidad abundancia pocos tamaño finos y tipo vesicular; raíces tamaño muy finas abundancia pocas, raíces tamaño finas abundancia pocas, compacto; actividad biológica tipo otra actividad de insectos, abundancia común; fragmentos gruesos cantidad común, tipo piedras e intemperización poca o ninguna, ph 5,5; reacción de alófana media, revestimientos abundancia mucho, naturaleza arcilla, localización caras del agregado, límite de horizonte distinción abrupto y topografía suave; tipo de horizonte argílico
Bt2	100-120 cm	color principal en húmedo pardo (7.5YR 5/3); estructura tipo prismática, tamaño medio a grueso y grado fuerte; textura de campo arcilloso; consistencia en húmedo firme, consistencia en mojado muy adherente y muy plástico; saturado; porosidad abundancia pocos tamaño finos y tipo vesicular; raíces tamaño finas abundancia muy pocas, compacto; fragmentos gruesos cantidad común, tipo grava media e intemperización poca o ninguna, ph 5,5; reacción de alófana media, revestimientos abundancia abundante, naturaleza arcilla, localización caras del agregado, límite de horizonte distinción gradual y topografía suave; tipo de horizonte argílico
Bt3	120-140 cm	color principal en húmedo pardo claro (7.5YR 6/3); estructura tipo prismática, tamaño medio a grueso y grado fuerte; textura de campo arcilloso; consistencia en húmedo firme, consistencia en mojado muy adherente y muy plástico; saturado; porosidad abundancia pocos tamaño finos y tipo vesicular; raíces tamaño finas abundancia muy pocas, muy compacto; fragmentos gruesos cantidad común, tipo piedras e intemperización poca o ninguna, ph 5,5; reacción de alófana media, revestimientos abundancia mucho, naturaleza arcilla, localización caras del agregado, tipo de horizonte argílico

10. RESULTADO DE LOS ANÁLISIS DE LABORATORIO:

DETERMINACIONES FISICAS

Horizonte	Profundidad (cm)	Arena (%)	Limo (%)	Arcilla (%)	Clase Textural (%)	CC (%)	PMP (%)
Ap1	25	54,96	27,32	17,72	Franco arenoso		
Ap2	40	48,28	30	21,72	Franco		

Horizonte	Profundidad (cm)	Da1 (g/cm3)	Da2 (g/cm3)	Da3 (g/cm3)

DETERMINACIONES QUIMICAS OLSEN

Horizonte	Profundidad (cm)	pH	N (ppm)	P (ppm)	K (meq/100g)	Mg (meq/100g)	Ca (meq/100g)
Ap1	25	4,56	48,14	6,88	0,33	0,3	0,94
Ap2	40	5,68	22,96	17,6	0,08	0,06	0,26

DETERMINACIONES QUIMICAS ADICIONALES

Horizonte	Profundidad (cm)	CE (ds/cm)	MO (%)	Acidez Libre (meq/100g)	Aluminio Intercambiable (meq/100g)
Ap1	25	0,25	25,28	5,35	5,15
Ap2	40	0,02	11,42		

DETERMINACIONES QUIMICAS EN ACETATO DE AMONIO

Horizonte	Profundidad (cm)	Na (meq/100g)	K (meq/100g)	Ca (meq/100g)	Mg (meq/100g)	Suma de Bases (meq/100g)	CIC (meq/100g)	Saturación de Bases (%)
Ap1	25	0,24	0,43	0,64	0,54	1,85	7,34	25
Ap2	40							

DETERMINACIONES QUIMICAS DE SALINIDAD (PASTA SATURADA)

Horizonte	Profundidad (cm)	pH (mg/l)	CE (mg/l)	Na (mg/l)	K (mg/l)	Ca (mg/l)	Mg (mg/l)	Carbonatos (mg/l)	Bicarbonatos (mg/l)	Sulfatos (mg/l)	Cloruros (mg/l)	RAS	PSI (%)
Ap1	25												
Ap2	40												

DETERMINACIONES QUIMICAS ANALISIS COMPLEMENTARIOS

Horizonte	Profundidad (cm)	Carbonatos Totales (%)	pH (KCl)	Retención de Fosfatos (%)
Ap1	25			
Ap2	40			

Levantamiento de Cartografía Temática ESCALA: 1:25.000

PERFIL No.: CSp-ÑV_E2-85-0009

FECHA: 18/07/2014 9:11:00

EDAFÓLOGO: Oswaldo Quinde

1. CLASIFICACIÓN:

USDA 2006: Typic Hapludands

CLAVE: DHFU

USDA 2010: Typic Hapludands

CLAVE: DHFU

2. UBICACIÓN:

Sistema Geográfico: WGS 84

Provincia: AZUAY

Cantón: SEVILLA DE ORO

Parroquia: PALAMAS

Coordenada X: -78.632582

Coordenada Y: -2,741422

Altitud: 2536,6

3. FACTORES DE FORMACION DE LA SUPERFICIE:

Regímenes Climáticos del Suelo: RCS:

Régimen de Temperatura del Suelo: RTS: Isotermico

Régimen de Humedad del Suelo: RHC: Udico

Inundación:

Mes de Ocurrencia: NINGUNO

Duración en Meses:

Período de LLuvias:

Mes de Ocurrencia: ENERO-FEBRERO-MARZO-ABRIL-MAYO-JUNIO

Duración en Meses: 6

4. GEOMORFOLOGÍA:

Unidad morfológica: Vertiente rectilínea con abruptos

Pendiente general: FUERTE (> 40 - 70 %)

Pendiente local: 51%

Geología (Material Parental): Rocas metamórficas

5. USO DE LA TIERRA Y VEGETACIÓN:

Uso de la tierra: TIERRA PECUARIA

Cultivos: PASTO CULTIVADO

Influencia humana: Vegetación fuertemente perturbada

Vegetación natural: NO APLICA

6. DESCRPCIÓN DE LA SUPERFICIE DEL SUELO:

Afloramiento Rocoso Cobertura %: 0

Distribución entre Afloramientos m: -

Clases de Tamaño: -

Fragmentos gruesos (pedregosidad): Clases de Tamaño cm: -

Cobertura: 0

Dureza: -

Erosión: Erosión hídrica o deposición

Sueprficie Afectada %: > 50

Grado: Ligero

Apectos Antrópicos: Otros

Grado: Media

Encostramiento Grosor: Ninguno

Consistencia: -

Grieta Ancho: Ninguno

Distancia entre Grietas: -

Profundidad: -

7. CARACTERÍSTICAS DEL PERFIL:

Permeabilidad Escorrentía: Rapido

Drenaje Natural: Bueno

Profundidad del Nivel Freático: 0

Tipo: Sin evidencia

Profundidad efectiva del suelo cm: 130

Tipo: Profundo

8. FOTOGRAFÍAS DEL PERFIL Y PANORÁMICA:

FOTO PANORÁMICA:



FOTO PERFIL:



DETERMINACIONES QUIMICAS ANALISIS COMPLEMENTARIOS

Horizonte	Profundidad (cm)	Carbonatos Totales (%)	pH (KCl)	Retención de Fosfatos (%)
Ap	36			99,4
A	58			

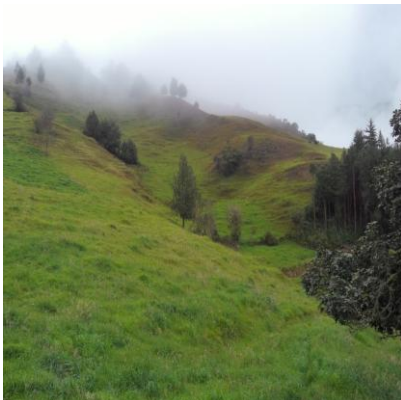
Levantamiento de Cartografía Temática ESCALA: 1:25.000

PERFIL No.: CSp-ÑV_E2-86-0008

FECHA: 18/07/2014 8:03:00

EDAFÓLOGO: Romney Mora

1. CLASIFICACIÓN:

USDA 2006: Typic Udorthents

CLAVE: LEFF

USDA 2010: Typic Udorthents

CLAVE: LFFF

2. UBICACIÓN:

Sistema Geográfico: WGS 84

Provincia: AZUAY

Cantón: SEVILLA DE ORO

Parroquia: PALAMAS

Coordenada X: -78,618022

Coordenada Y: -2,703337

Altitud: 2347,91

3. FACTORES DE FORMACION DE LA SUPERFICIE:

Regímenes Climáticos del Suelo: RCS:

Régimen de Temperatura del Suelo: RTS: Isotermico

Régimen de Humedad del Suelo: RHC: Udico

Inundación:

Mes de Ocurrencia: NINGUNO

Duración en Meses:

Período de LLuvias:

Mes de Ocurrencia: MAYO-JUNIO-JULIO

Duración en Meses: 3

4. GEOMORFOLOGÍA:

Unidad morfológica: Vertiente abrupta

Pendiente general: FUERTE (> 40 - 70 %)

Pendiente local: 65%

Geología (Material Parental): Rocas metamórficas

5. USO DE LA TIERRA Y VEGETACIÓN:

Uso de la tierra: TIERRA PECUARIA

Cultivos: PASTO CULTIVADO

Influencia humana: Vegetación perturbada (no especificado)

Vegetación natural: NO APLICA

6. DESCRPCIÓN DE LA SUPERFICIE DEL SUELO:

Afloramiento Rocoso Cobertura %: < 10

Distribución entre Afloramientos m: > 50 Clases de Tamaño: No se fracciona

Fragmentos gruesos (pedregosidad): Clases de Tamaño cm: Piedras

Cobertura: 10 - 25

Dureza: Poco

Erosión: Erosión hídrica o deposición

Superficie Afectada %: 5-10

Grado: Ligero

Apectos Antrópicos: Otros

Grado: Media

Encostramiento Grosor: Ninguno

Consistencia: -

Grieta Ancho: Ninguno

Distancia entre Grietas: -

Profundidad: -

7. CARACTERÍSTICAS DEL PERFIL:

Permeabilidad Escorrentía: Rapido

Drenaje Natural: Bueno

Profundidad del Nivel Freático: 0

Tipo: Sin evidencia

Profundidad efectiva del suelo cm: 15

Tipo: Superficial

8. FOTOGRAFÍAS DEL PERFIL Y PANORÁMICA:

FOTO PANORÁMICA:



FOTO PERFIL:



9. DESCRIPCIÓN DE HORIZONTES O CAPAS:

Horizonte	Profundidad (cm)	Características Descritas en Campo
Ap	0 - 15 cm	color principal en húmedo pardo amarillento (10YR 5/4); estructura tipo bloques sub-angulares a granular, tamaño fino a medio y grado débil a moderado; textura de campo franco limoso; consistencia en húmedo friable, consistencia en mojado ligeramente adherente y ligeramente plástico; húmedo; porosidad abundancia muchos tamaño finos y tipo canales; raíces tamaño muy finas abundancia muchas, raíces tamaño finas abundancia muchas, poco compacto; actividad biológica tipo canales de lombrices, abundancia común; fragmentos gruesos cantidad común, tipo piedras e intemperización moderado, ph 6; reacción de alófana ligera, reacción de materia orgánica al agua oxigenada ligera, límite de horizonte distinción abrupto y topografía irregular; tipo de epipedón ócrico
Cr	15-80 cm	no aplica; no descrito; fragmentos gruesos cantidad abundante, tipo piedras e intemperización poca o ninguna, ph 6;

10. RESULTADO DE LOS ANÁLISIS DE LABORATORIO:

DETERMINACIONES FISICAS

Horizonte	Profundidad (cm)	Arena (%)	Limo (%)	Arcilla (%)	Clase Textural (%)	CC (%)	PMP (%)
Ap	15	30	50	20	Franco limoso		

Horizonte	Profundidad (cm)	Da1 (g/cm3)	Da2 (g/cm3)	Da3 (g/cm3)

DETERMINACIONES QUIMICAS OLSEN

Horizonte	Profundidad (cm)	pH	N (ppm)	P (ppm)	K (meq/100g)	Mg (meq/100g)	Ca (meq/100g)
Ap	15	6,42	17,06	3,2	0,12	0,43	0,9

DETERMINACIONES QUIMICAS ADICIONALES

Horizonte	Profundidad (cm)	CE (ds/cm)	MO (%)	Acidez Libre (meq/100g)	Aluminio Intercambiable (meq/100g)
Ap	15	0,05	4,14		

DETERMINACIONES QUIMICAS EN ACETATO DE AMONIO

Horizonte	Profundidad (cm)	Na (meq/100g)	K (meq/100g)	Ca (meq/100g)	Mg (meq/100g)	Suma de Bases (meq/100g)	CIC (meq/100g)	Saturación de Bases (%)
Ap	15	0,44	0,22	0,19	0,25	1,1	2,9	38

DETERMINACIONES QUIMICAS DE SALINIDAD (PASTA SATURADA)

Horizonte	Profundidad (cm)	pH (mg/l)	CE (mg/l)	Na (mg/l)	K (mg/l)	Ca (mg/l)	Mg (mg/l)	Carbonatos (mg/l)	Bicarbonatos (mg/l)	Sulfatos (mg/l)	Cloruros (mg/l)	RAS	PSI (%)
Ap	15												

DETERMINACIONES QUIMICAS ANALISIS COMPLEMENTARIOS

Horizonte	Profundidad (cm)	Carbonatos Totales (%)	pH (KCl)	Retención de Fosfatos (%)
Ap	15			

Levantamiento de Cartografía Temática ESCALA: 1:25.000

PERFIL No.: CSp-ÑV_E2-86-0024

FECHA: 24/07/2014 7:49:00

EDAFÓLOGO: Romney Mora

1. CLASIFICACIÓN:

USDA 2006: Pachic Melanudands

CLAVE: DHCJ

USDA 2010: Pachic Melanudands

CLAVE: DHCJ

2. UBICACIÓN:

Sistema Geográfico: WGS 84

Provincia: CAÑAR

Parroquia: TADAY

Coordenada X: -78,736872

Cantón: AZOGUES

Coordenada Y: -2,677594

Altitud: 2440,88

3. FACTORES DE FORMACION DE LA SUPERFICIE:

Regímenes Climáticos del Suelo: RCS:

Régimen de Temperatura del Suelo: RTS: Isomesico

Inundación:

Mes de Ocurrencia: NINGUNO

Período de LLuvias:

Mes de Ocurrencia: MAYO-JUNIO-JULIO

Régimen de Humedad del Suelo: RHC: Udicó

Duración en Meses:

Duración en Meses: 3

4. GEOMORFOLOGÍA:

Unidad morfológica: Interfluvio de cimas redondeadas

Geología (Material Parental): Formación Tarqui

Pendiente general: MEDIA A FUERTE (> 25 - 40 %)

Pendiente local: 40%

5. USO DE LA TIERRA Y VEGETACIÓN:

Uso de la tierra: -

Influencia humana: Sin influencia

Cultivos: -

Vegetación natural: VEGETACIÓN HERBÁCEA HÚMEDA

6. DESCRPCIÓN DE LA SUPERFICIE DEL SUELO:

Afloramiento Rocoso Cobertura %: 0

Fragmentos gruesos (pedregosidad): Clases de Tamaño cm: -

Erosión: Erosión hídrica o deposición

Apectos Antrópicos: Otros

Encostramiento Grosor: Ninguno

Grieta Ancho: Ninguno

Distribución entre Afloramientos m: -

Cobertura: 0

Sueprficie Afectada %: 5-10

Grado: Media

Consistencia: -

Distancia entre Grietas: -

Clases de Tamaño: -

Dureza: -

Grado: Moderado

Profundidad: -

7. CARACTERÍSTICAS DEL PERFIL:

Permeabilidad Escorrentía: Rapido

Profundidad del Nivel Freático: 0

Profundidad efectiva del suelo cm: 52

Drenaje Natural: Bueno

Tipo: Sin evidencia

Tipo: Moderadamente profundo

8. FOTOGRAFÍAS DEL PERFIL Y PANORÁMICA:

FOTO PANORÁMICA:



FOTO PERFIL:

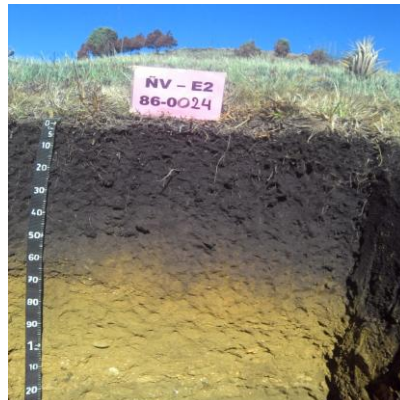

9. DESCRIPCIÓN DE HORIZONTES O CAPAS:

Horizonte	Profundidad (cm)	Características Descritas en Campo
A	0 - 52 cm	color principal en húmedo negro (10YR 2/1); estructura tipo granular y bloques subangulares, tamaño fino a medio y grado débil; textura de campo franco arcilloso; consistencia en húmedo friable, consistencia en mojado adherente y plástico; húmedo; porosidad abundancia muchos tamaño finos y tipo canales; raíces tamaño muy finas abundancia muchas, raíces tamaño finas abundancia muchas, raíces tamaño medianas abundancia pocas, poco compacto; actividad biológica tipo canales de lombrices, abundancia mucha; fragmentos gruesos cantidad pocos, tipo grava fina e intemperización moderado, ph 6; reacción de alófana fuerte, reacción de materia orgánica al agua oxigenada moderada, límite de horizonte distinción claro y topografía ondulado; tipo de epipedón melánico
Bw1	52-70 cm	color principal en húmedo pardo grisáceo muy oscuro (10YR 3/2); estructura tipo bloques sub-angulares, tamaño medio y grado moderado; textura de campo arcillo-limoso; consistencia en húmedo firme, consistencia en mojado adherente y plástico; húmedo; porosidad abundancia muchos tamaño finos y tipo canales; raíces tamaño muy finas abundancia pocas, raíces tamaño finas abundancia pocas, poco compacto; actividad biológica tipo canales de lombrices, abundancia común; fragmentos gruesos cantidad común, tipo grava media e intemperización moderado, ph 6; reacción de alófana fuerte, reacción de materia orgánica al agua oxigenada ligera, límite de horizonte distinción claro y topografía ondulado; tipo de horizonte cámbico
Bw2	70-104 cm	color principal en húmedo amarillo (10YR 7/6); estructura tipo granular y bloques subangulares, tamaño fino a medio y grado débil; textura de campo franco arcillo-limoso; consistencia en húmedo friable, consistencia en mojado adherente y plástico; húmedo; porosidad abundancia muchos tamaño finos y tipo intersticial; raíces tamaño finas abundancia muy pocas, poco compacto; actividad biológica tipo canales de lombrices, abundancia común; fragmentos gruesos cantidad muchos, tipo grava media e intemperización moderado, ph 6; reacción de alófana fuerte, límite de horizonte distinción claro y topografía ondulado; tipo de horizonte cámbico
C	104-150 cm	color principal en húmedo pardo amarillento oscuro (10YR 4/6); húmedo; no descrito; fragmentos gruesos cantidad abundante, tipo grava media e intemperización moderado, ph 6; reacción de alófana fuerte,

10. RESULTADO DE LOS ANÁLISIS DE LABORATORIO:

DETERMINACIONES FISICAS

Horizonte	Profundidad (cm)	Arena (%)	Limo (%)	Arcilla (%)	Clase Textural (%)	CC (%)	PMP (%)
A	52	55,64	28	16,36	Franco arenoso	56	53
Bw1	70	49,64	28	22,36	Franco		

Horizonte	Profundidad (cm)	Da1 (g/cm3)	Da2 (g/cm3)	Da3 (g/cm3)
A	52	0,49	0,45	0,44

DETERMINACIONES QUIMICAS OLSEN

Horizonte	Profundidad (cm)	pH	N (ppm)	P (ppm)	K (meq/100g)	Mg (meq/100g)	Ca (meq/100g)
A	52	5,35	19,31	8,3	0,15	0,19	0,65
Bw1	70	6,14	12,08	2,49	0,04	0,06	0,33

DETERMINACIONES QUIMICAS ADICIONALES

Horizonte	Profundidad (cm)	CE (ds/cm)	MO (%)	Acidez Libre (meq/100g)	Aluminio Intercambiable (meq/100g)
A	52	0,02	18,01	4,4	4,4
Bw1	70	0,01	7,46		

DETERMINACIONES QUIMICAS EN ACETATO DE AMONIO

Horizonte	Profundidad (cm)	Na (meq/100g)	K (meq/100g)	Ca (meq/100g)	Mg (meq/100g)	Suma de Bases (meq/100g)	CIC (meq/100g)	Saturación de Bases (%)
A	52	0,34	0,25	0,06	0,03	0,68	5,16	13
Bw1	70	0,12	0,05	0,01	0,01	0,19	2,04	9

DETERMINACIONES QUIMICAS DE SALINIDAD (PASTA SATURADA)

Horizonte	Profundidad	pH	CE	Na	K	Ca	Mg	Carbonatos	Bicarbonatos	Sulfatos	Cloruros	RAS	PSI
-----------	-------------	----	----	----	---	----	----	------------	--------------	----------	----------	-----	-----

	(cm)	(mg/l)	(mg/l)	(mg/l)	(mg/l)	(mg/l)	(mg/l)	(mg/l)	(mg/l)	(mg/l)	(mg/l)	(mg/l)	(%)
A	52												
Bw1	70												

DETERMINACIONES QUIMICAS ANALISIS COMPLEMENTARIOS

Horizonte	Profundidad (cm)	Carbonatos Totales (%)	pH (KCl)	Retención de Fosfatos (%)
A	52			100
Bw1	70			

Levantamiento de Cartografía Temática ESCALA: 1:25.000

PERFIL No.: CSp-ÑV_C4-92-0006

FECHA: 17/07/2014 9:33:00

EDAFÓLOGO: Mireya Herrera

1. CLASIFICACIÓN:

USDA 2006: Typic Melanudands

CLAVE: DHCO

USDA 2010: Typic Melanudands

CLAVE: DHCO

2. UBICACIÓN:

Sistema Geográfico: WGS 84

Provincia: CAÑAR

Cantón: AZOGUES

Parroquia: RIVERA

Coordenada X: -78.653123

Coordenada Y: -2,594155

Altitud: 3052.08

3. FACTORES DE FORMACION DE LA SUPERFICIE:

Regímenes Climáticos del Suelo: RCS:

Régimen de Temperatura del Suelo: RTS: Isomesico

Régimen de Humedad del Suelo: RHC: Udico

Inundación:

Mes de Ocurrencia: NINGUNO

Duración en Meses:

Período de LLuvias:

Mes de Ocurrencia: MAYO-JUNIO-JULIO-AGOSTO-SEPTIEMBRE

Duración en Meses: 5

4. GEOMORFOLOGÍA:

Unidad morfológica: Interfluvio de cimas redondeadas

Pendiente general: FUERTE (> 40 - 70 %)

Pendiente local: 40%

Geología (Material Parental): Rocas metamórficas

5. USO DE LA TIERRA Y VEGETACIÓN:

Uso de la tierra: -

Cultivos: -

Influencia humana: Sin influencia

Vegetación natural: BOSQUE HÚMEDO

6. DESCRPCIÓN DE LA SUPERFICIE DEL SUELO:

Afloramiento Rocoso Cobertura %: 0

Distribución entre Afloramientos m: -

Clases de Tamaño: -

Fragmentos gruesos (pedregosidad): Clases de Tamaño cm: -

Cobertura: 0

Dureza: -

Erosión: Sin evidencias de erosión

Sueprficie Afectada %: -

Grado: -

Apectos Antrópicos: -

Grado: -

Encostramiento Grosor: Ninguno

Consistencia: -

Grieta Ancho: Ninguno

Distancia entre Grietas: -

Profundidad: -

7. CARACTERÍSTICAS DEL PERFIL:

Permeabilidad Escorrentía: Rapido

Drenaje Natural: Bueno

Profundidad del Nivel Freático: 0

Tipo: Sin evidencia

Profundidad efectiva del suelo cm: 120

Tipo: Profundo

8. FOTOGRAFÍAS DEL PERFIL Y PANORÁMICA:

FOTO PANORÁMICA:



FOTO PERFIL:



DETERMINACIONES QUIMICAS ANALISIS COMPLEMENTARIOS

Horizonte	Profundidad (cm)	Carbonatos Totales (%)	pH (KCl)	Retención de Fosfatos (%)
A	40			99,1
Bw	70			

Levantamiento de Cartografía Temática ESCALA: 1:25.000

PERFIL No.: CSp-ÑV_E2-83-0011

FECHA: 19/07/2014 12:20:00

EDAFÓLOGO: Fernanda Livisaca

1. CLASIFICACIÓN:

USDA 2006: Acrudoxic Melanudands

CLAVE: DHCF

USDA 2010: Acrudoxic Melanudands

CLAVE: DHCF

2. UBICACIÓN:

Sistema Geográfico: WGS 84

Provincia: AZUAY

Cantón: PAUTE

Parroquia: TOMBAMBA

Coordenada X: -78,687508

Coordenada Y: -2,7152

Altitud: 2894,08

3. FACTORES DE FORMACION DE LA SUPERFICIE:

Regímenes Climáticos del Suelo: RCS:

Régimen de Temperatura del Suelo: RTS: Isotermico

Régimen de Humedad del Suelo: RHC: Udico

Inundación:

Mes de Ocurrencia: NINGUNO

Duración en Meses:

Período de LLuvias:

Mes de Ocurrencia: FEBRERO-MARZO-ABRIL-MAYO-SEPTIEMBRE

Duración en Meses: 5

4. GEOMORFOLOGÍA:

Unidad morfológica: Vertiente abrupta con fuerte disección

Pendiente general: MUY FUERTE (> 70 - 100 %)

Pendiente local: 71%

Geología (Material Parental): Unidad Alao Paute

5. USO DE LA TIERRA Y VEGETACIÓN:

Uso de la tierra: TIERRA PECUARIA

Cultivos: PASTO DE CORTE (FORRAJE)

Influencia humana: Vegetación fuertemente perturbada

Vegetación natural: NO APLICA

6. DESCRPCIÓN DE LA SUPERFICIE DEL SUELO:

Afloramiento Rocoso Cobertura %: 0

Distribución entre Afloramientos m: -

Clases de Tamaño: -

Fragmentos gruesos (pedregosidad): Clases de Tamaño cm: -

Cobertura: 0

Dureza: -

Erosión: Erosión hídrica o deposición

Sueprficie Afectada %: 25 - 50

Grado: Ligero

Apectos Antrópicos: -

Grado: -

Encostramiento Grosor: Ninguno

Consistencia: -

Grieta Ancho: Ninguno

Distancia entre Grietas: -

Profundidad: -

7. CARACTERÍSTICAS DEL PERFIL:

Permeabilidad Escorrentía: Rapido

Drenaje Natural: Bueno

Profundidad del Nivel Freático: 0

Tipo: Sin evidencia

Profundidad efectiva del suelo cm: 140

Tipo: Profundo

8. FOTOGRAFÍAS DEL PERFIL Y PANORÁMICA:

FOTO PANORÁMICA:



FOTO PERFIL:



9. DESCRIPCIÓN DE HORIZONTES O CAPAS:

Horizonte	Profundidad (cm)	Características Descritas en Campo
Ap	0 - 35 cm	color principal en húmedo pardo muy oscuro (10YR 2/2); estructura tipo granular, tamaño medio y grado débil; textura de campo franco; consistencia en húmedo friable, consistencia en mojado ligeramente adherente y ligeramente plástico; húmedo; porosidad abundancia muchos tamaño finos y tipo planos; raíces tamaño muy finas abundancia muchas, raíces tamaño finas abundancia muchas, raíces tamaño medianas abundancia muy pocas, poco compacto; actividad biológica tipo canales de lombrices, abundancia poca; ph 6; reacción de alófana fuerte, reacción de materia orgánica al agua oxigenada fuerte, límite de horizonte distinción gradual y topografía suave; tipo de epipedón melánico
Bw	35-65 cm	color principal en húmedo pardo (7.5YR 4/4); estructura tipo bloques sub-angulares, tamaño fino a medio y grado moderado; textura de campo franco arcilloso; consistencia en húmedo firme, consistencia en mojado adherente y plástico; húmedo; porosidad abundancia muchos tamaño medio y tipo canales; raíces tamaño muy finas abundancia muchas, raíces tamaño finas abundancia muchas, raíces tamaño medianas abundancia común, compacto; actividad biológica tipo madrigueras (sin especificar), abundancia común; ph 6; reacción de alófana fuerte, reacción de materia orgánica al agua oxigenada moderada, límite de horizonte distinción gradual y topografía ondulado; tipo de horizonte cámbico
2Ab	65-100 cm	color principal en húmedo pardo fuerte (7.5YR 4/6); estructura tipo bloques sub-angulares, tamaño fino a medio y grado moderado; textura de campo franco arcilloso; consistencia en húmedo firme, consistencia en mojado adherente y plástico; húmedo; porosidad abundancia comunes tamaño finos y tipo canales; raíces tamaño muy finas abundancia muy pocas, raíces tamaño finas abundancia muy pocas, compacto; ph 6; reacción de alófana media, reacción de materia orgánica al agua oxigenada ligera, límite de horizonte distinción gradual y topografía suave;
2Bw	100-120 cm	color principal en húmedo pardo rojizo (5YR 4/4); estructura tipo bloques sub-angulares, tamaño fino a medio y grado moderado; textura de campo franco arcilloso; consistencia en húmedo firme, consistencia en mojado adherente y plástico; húmedo; porosidad abundancia pocos tamaño finos y tipo canales; raíces tamaño muy finas abundancia muy pocas, compacto; ph 6; reacción de materia orgánica al agua oxigenada ligera, límite de horizonte distinción gradual y topografía suave; tipo de horizonte cámbico
3Ab	120-140 cm	color principal en húmedo pardo muy oscuro (10YR 2/2); estructura tipo bloques sub-angulares, tamaño fino a medio y grado moderado; textura de campo franco arcilloso; consistencia en húmedo firme, consistencia en mojado adherente y plástico; húmedo; porosidad abundancia muy pocos tamaño finos y tipo canales; compacto; ph 6; reacción de materia orgánica al agua oxigenada ligera,

10. RESULTADO DE LOS ANÁLISIS DE LABORATORIO:

DETERMINACIONES FISICAS

Horizonte	Profundidad (cm)	Arena (%)	Limo (%)	Arcilla (%)	Clase Textural (%)	CC (%)	PMP (%)
Ap	35	44,96	38,32	16,72	Franco	47,6	40,9
Bw	65	33,54	56,4	10,06	Franco limoso		

Horizonte	Profundidad (cm)	Da1 (g/cm3)	Da2 (g/cm3)	Da3 (g/cm3)
Ap	35	0,7	0,67	0,71

DETERMINACIONES QUIMICAS OLSEN

Horizonte	Profundidad (cm)	pH	N (ppm)	P (ppm)	K (meq/100g)	Mg (meq/100g)	Ca (meq/100g)
Ap	35	6,01	7,2	14,18	0,28	0,8	5,57
Bw	65	6,02	4,2	6	0,15	0,21	0,83

DETERMINACIONES QUIMICAS ADICIONALES

Horizonte	Profundidad (cm)	CE (ds/cm)	MO (%)	Acidez Libre (meq/100g)	Aluminio Intercambiable (meq/100g)
Ap	35	0,05	14,06		
Bw	65	0,05	6,13		

DETERMINACIONES QUIMICAS EN ACETATO DE AMONIO

Horizonte	Profundidad (cm)	Na (meq/100g)	K (meq/100g)	Ca (meq/100g)	Mg (meq/100g)	Suma de Bases (meq/100g)	CIC (meq/100g)	Saturación de Bases (%)
Ap	35	0,05	0,14	4,46	1,36	6,01	15,6	38,5
Bw	65	0,08	0,03	0,02	0,03	0,16	5,4	2,96

DETERMINACIONES QUIMICAS DE SALINIDAD (PASTA SATURADA)

Horizonte	Profundidad (cm)	pH (mg/l)	CE (mg/l)	Na (mg/l)	K (mg/l)	Ca (mg/l)	Mg (mg/l)	Carbonatos (mg/l)	Bicarbonatos (mg/l)	Sulfatos (mg/l)	Cloruros (mg/l)	RAS	PSI (%)
Ap	35												
Bw	65												

DETERMINACIONES QUIMICAS ANALISIS COMPLEMENTARIOS

Horizonte	Profundidad (cm)	Carbonatos Totales (%)	pH (KCl)	Retención de Fosfatos (%)
Ap	35			99,1
Bw	65			

Levantamiento de Cartografía Temática ESCALA: 1:25.000

PERFIL No.: CSp-NV_E2-94-0020

FECHA: 23/07/2014 14:15:00

EDAFÓLOGO: Melva Ortega

1. CLASIFICACIÓN:

USDA 2006: Typic Melanudands

CLAVE: DHCO

USDA 2010: Typic Melanudands

CLAVE: DHCO

2. UBICACIÓN:

Sistema Geográfico: WGS 84

Provincia: AZUAY

Cantón: SEVILLA DE ORO

Parroquia: SEVILLA DE ORO

Coordenada X: -78,640141

Coordenada Y: -2,791461

Altitud: 2540,66

3. FACTORES DE FORMACION DE LA SUPERFICIE:

Regímenes Climáticos del Suelo: RCS:

Régimen de Temperatura del Suelo: RTS: Isotermico

Régimen de Humedad del Suelo: RHC: Udico

Inundación:

Mes de Ocurrencia: NINGUNO

Duración en Meses:

Período de LLuvias:

Mes de Ocurrencia: ABRIL-MAYO-JUNIO-JULIO-AGOSTO

Duración en Meses: 5

4. GEOMORFOLOGÍA:

Unidad morfológica: Vertiente abrupta con fuerte disección

Pendiente general: FUERTE (> 40 - 70 %)

Pendiente local: 70%

Geología (Material Parental): Rocas metamórficas

5. USO DE LA TIERRA Y VEGETACIÓN:

Uso de la tierra: -

Cultivos: -

Influencia humana: Sin influencia

Vegetación natural: BOSQUE HÚMEDO

6. DESCRPCIÓN DE LA SUPERFICIE DEL SUELO:

Afloramiento Rocoso Cobertura %: < 10

Distribución entre Afloramientos m: > 50 Clases de Tamaño: No se fracciona

Fragmentos gruesos (pedregosidad): Clases de Tamaño cm: Cantos Grandes

Cobertura: 25 - 50

Dureza: Poco

Erosión: Movimiento en masa (derrumbes y fenómenos relacionados)

Sueprficie Afectada %: 5-10

Grado: Moderado

Apectos Antrópicos: Deforestación

Grado: Media

Encostramiento Grosor: Ninguno

Consistencia: -

Grieta Ancho: Ninguno

Distancia entre Grietas: -

Profundidad: -

7. CARACTERÍSTICAS DEL PERFIL:

Permeabilidad Escorrentía: Rapido

Drenaje Natural: Bueno

Profundidad del Nivel Freático: 0

Tipo: Sin evidencia

Profundidad efectiva del suelo cm: 67

Tipo: Moderadamente profundo

8. FOTOGRAFÍAS DEL PERFIL Y PANORÁMICA:

FOTO PANORÁMICA:



FOTO PERFIL:



9. DESCRIPCIÓN DE HORIZONTES O CAPAS:

Horizonte	Profundidad (cm)	Características Descritas en Campo
A	0 - 35 cm	color principal en húmedo negro (10YR 2/1); estructura tipo bloques sub-angulares y aterronado, tamaño medio y grado moderado; textura de campo franco; consistencia en húmedo muy friable, consistencia en mojado ligeramente adherente y ligeramente plástico; levemente húmedo; porosidad abundancia muchos tamaño muy finos y tipo canales; raíces tamaño muy finas abundancia muchas, raíces tamaño finas abundancia común, raíces tamaño medianas abundancia pocas, poco compacto; actividad biológica tipo madrigueras (sin especificar), abundancia mucha; fragmentos gruesos cantidad muchos, tipo grava media e intemperización poca o ninguna, ph 6; reacción de alófana media, reacción de materia orgánica al agua oxigenada moderada, límite de horizonte distinción claro y topografía ondulado; tipo de epipedón melánico
Bw	35-67 cm	color principal en húmedo pardo amarillento oscuro (10YR 4/4); estructura tipo bloques sub-angulares, tamaño grueso/espeso y grado moderado; textura de campo arcillo-limoso; consistencia en húmedo firme, consistencia en mojado adherente y plástico; levemente húmedo; porosidad abundancia comunes tamaño muy finos y tipo canales; raíces tamaño muy finas abundancia pocas, compacto; actividad biológica tipo madrigueras (sin especificar), abundancia común; fragmentos gruesos cantidad muchos, tipo piedras e intemperización moderado, ph 6; reacción de alófana media, reacción de materia orgánica al agua oxigenada ligera, límite de horizonte distinción gradual y topografía suave; tipo de horizonte cámbico
C1	67-103 cm	color principal en húmedo amarillo oliva (2.5Y 6/6); estructura tipo masiva, textura de campo franco arcillo-arenoso; consistencia en húmedo friable, consistencia en mojado ligeramente adherente y ligeramente plástico; levemente húmedo; porosidad abundancia comunes tamaño muy gruesos y tipo canales; raíces tamaño muy finas abundancia pocas, compacto; fragmentos gruesos cantidad abundante, tipo piedras e intemperización fuerte, ph 6; reacción de alófana ligera, reacción de materia orgánica al agua oxigenada ligera, límite de horizonte distinción claro y topografía ondulado;
C2	103-140 cm	color principal en húmedo amarillo parduzco (10YR 6/6); estructura tipo masiva, textura de campo franco arcillo-arenoso; consistencia en húmedo muy friable, consistencia en mojado ligeramente adherente y ligeramente plástico; húmedo; porosidad abundancia muchos tamaño muy finos y tipo canales; raíces tamaño muy finas abundancia muy pocas, poco compacto; fragmentos gruesos cantidad abundante, tipo grava gruesa e intemperización fuerte, ph 6; límite de horizonte distinción gradual y topografía suave;
C3	140-150 cm	color principal en húmedo amarillo parduzco (10YR 6/6); textura de campo areno francoso; consistencia en húmedo suelto, consistencia en mojado no adherente y no plástico; húmedo; porosidad abundancia muchos tamaño muy finos y tipo canales; poco compacto; fragmentos gruesos cantidad dominante, tipo piedras e intemperización fuerte, ph 6;

10. RESULTADO DE LOS ANÁLISIS DE LABORATORIO:

DETERMINACIONES FISICAS

Horizonte	Profundidad (cm)	Arena (%)	Limo (%)	Arcilla (%)	Clase Textural (%)	CC (%)	PMP (%)
A	35	29,54	48	22,46	Franco		
Bw	67	15,54	48	36,46	Franco arcillo-limoso		

Horizonte	Profundidad (cm)	Da1 (g/cm3)	Da2 (g/cm3)	Da3 (g/cm3)

DETERMINACIONES QUIMICAS OLSEN

Horizonte	Profundidad (cm)	pH	N (ppm)	P (ppm)	K (meq/100g)	Mg (meq/100g)	Ca (meq/100g)
A	35	5,62	27,98	3,59	0,09	0,25	1,78
Bw	67	6,31	25,1	1,37	0,04	0,13	0,59

DETERMINACIONES QUIMICAS ADICIONALES

Horizonte	Profundidad (cm)	CE (ds/cm)	MO (%)	Acidez Libre (meq/100g)	Aluminio Intercambiable (meq/100g)
A	35	0,05	16,22		
Bw	67	0,02	3,33		

DETERMINACIONES QUIMICAS EN ACETATO DE AMONIO

Horizonte	Profundidad (cm)	Na (meq/100g)	K (meq/100g)	Ca (meq/100g)	Mg (meq/100g)	Suma de Bases (meq/100g)	CIC (meq/100g)	Saturación de Bases (%)
A	35	0,05	0,22	0,45	0,09	0,81	4,78	17
Bw	67	0,25	0,16	0,08	0,02	0,51	2,26	23

DETERMINACIONES QUIMICAS DE SALINIDAD (PASTA SATURADA)

Horizonte	Profundidad (cm)	pH (mg/l)	CE (mg/l)	Na (mg/l)	K (mg/l)	Ca (mg/l)	Mg (mg/l)	Carbonatos (mg/l)	Bicarbonatos (mg/l)	Sulfatos (mg/l)	Cloruros (mg/l)	RAS	PSI (%)
A	35												
Bw	67												

DETERMINACIONES QUIMICAS ANALISIS COMPLEMENTARIOS

Horizonte	Profundidad (cm)	Carbonatos Totales (%)	pH (KCl)	Retención de Fosfatos (%)
A	35			
Bw	67			

Levantamiento de Cartografía Temática ESCALA: 1:25.000

PERFIL No.: CSp-ÑV_E2-85-0009

FECHA: 18/07/2014 9:11:00

EDAFÓLOGO: Oswaldo Quinde

1. CLASIFICACIÓN:

USDA 2006: Typic Hapludands

CLAVE: DHFU

USDA 2010: Typic Hapludands

CLAVE: DHFU

2. UBICACIÓN:

Sistema Geográfico: WGS 84

Provincia: AZUAY

Cantón: SEVILLA DE ORO

Parroquia: PALAMAS

Coordenada X: -78,632582

Coordenada Y: -2,741422

Altitud: 2536,6

3. FACTORES DE FORMACION DE LA SUPERFICIE:

Regímenes Climáticos del Suelo: RCS:

Régimen de Temperatura del Suelo: RTS: Isotermico

Régimen de Humedad del Suelo: RHC: Udiclo

Inundación:

Mes de Ocurrencia: NINGUNO

Duración en Meses:

Período de LLuvias:

Mes de Ocurrencia: ENERO-FEBRERO-MARZO-ABRIL-MAYO-JUNIO

Duración en Meses: 6

4. GEOMORFOLOGÍA:

Unidad morfológica: Vertiente rectilínea con abruptos

Pendiente general: FUERTE (> 40 - 70 %)

Pendiente local: 51%

Geología (Material Parental): Rocas metamórficas

5. USO DE LA TIERRA Y VEGETACIÓN:

Uso de la tierra: TIERRA PECUARIA

Cultivos: PASTO CULTIVADO

Influencia humana: Vegetación fuertemente perturbada

Vegetación natural: NO APLICA

6. DESCRPCIÓN DE LA SUPERFICIE DEL SUELO:

Afloramiento Rocoso Cobertura %: 0

Fragmentos gruesos (pedregosidad): Clases de Tamaño cm: -

Erosión: Erosión hídrica o deposición

Apectos Antrópicos: Otros

Encostramiento Grosor: Ninguno

Grieta Ancho: Ninguno

Distribución entre Afloramientos m: -

Clases de Tamaño: -

Cobertura: 0

Dureza: -

Sueprficie Afectada %: > 50

Grado: Ligero

Grado: Media

Consistencia: -

Distancia entre Grietas: -

Profundidad: -

7. CARACTERÍSTICAS DEL PERFIL:

Permeabilidad Escorrentía: Rapido

Drenaje Natural: Bueno

Profundidad del Nivel Freático: 0

Tipo: Sin evidencia

Profundidad efectiva del suelo cm: 130

Tipo: Profundo

8. FOTOGRAFÍAS DEL PERFIL Y PANORÁMICA:

FOTO PANORÁMICA:



FOTO PERFIL:



DETERMINACIONES QUIMICAS ANALISIS COMPLEMENTARIOS

Horizonte	Profundidad (cm)	Carbonatos Totales (%)	pH (KCl)	Retención de Fosfatos (%)
Ap	36			99,4
A	58			

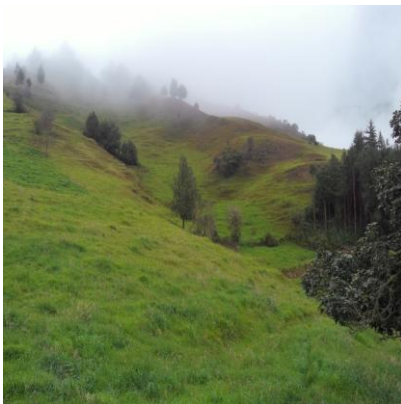
Levantamiento de Cartografía Temática ESCALA: 1:25.000

PERFIL No.: CSp-ÑV_C3-98-0042

FECHA: 11/09/2014 14:32:00

EDAFÓLOGO: Rommel Merchán

1. CLASIFICACIÓN:

USDA 2006: Acrudoxic Melanudands

CLAVE: DHCF

USDA 2010: Acrudoxic Melanudands

CLAVE: DHCF

2. UBICACIÓN:

Sistema Geográfico: WGS 84

Provincia: CAÑAR

Cantón: BIBLIAN

Parroquia: BIBLIAN

Coordenada X: -78,939471

Coordenada Y: -2,635134

Altitud: 3358,69

3. FACTORES DE FORMACION DE LA SUPERFICIE:

Regímenes Climáticos del Suelo: RCS:

Régimen de Temperatura del Suelo: RTS: Isomesico

Régimen de Humedad del Suelo: RHC: Udicó

Inundación:

Mes de Ocurrencia: NINGUNO

Duración en Meses:

Período de LLuvias:

Mes de Ocurrencia: ENERO-FEBRERO-MARZO-ABRIL-MAYO

Duración en Meses: 5

4. GEOMORFOLOGÍA:

Unidad morfológica: Coluvión antiguo

Pendiente general: MEDIA (> 12 - 25 %)

Pendiente local: 22%

Geología (Material Parental): Depósitos de ladera (coluvial)

5. USO DE LA TIERRA Y VEGETACIÓN:

Uso de la tierra: OTRAS TIERRAS AGROPRODUCTIVAS

Cultivos: MOSAICO AGROPECUARIO

Influencia humana: Vegetación moderadamente perturbada

Vegetación natural: NO APLICA

6. DESCRPCIÓN DE LA SUPERFICIE DEL SUELO:

Afloramiento Rocoso Cobertura %: 0

Fragmentos gruesos (pedregosidad): Clases de Tamaño cm: Grava Media

Erosión: Sin evidencias de erosión

Apectos Antrópicos: Otros

Encostramiento Grosor: Ninguno

Grieta Ancho: Ninguno

Distribución entre Afloramientos m: -

Clases de Tamaño: -

Cobertura: 10 - 25

Dureza: Moderado

Superficie Afectada %: -

Grado: -

Grado: Media

Consistencia: -

Distancia entre Grietas: -

Profundidad: -

7. CARACTERÍSTICAS DEL PERFIL:

Permeabilidad Escorrentía: Normal

Profundidad del Nivel Freático: 0

Profundidad efectiva del suelo cm: 100

Drenaje Natural: Bueno

Tipo: Sin evidencia

Tipo: Moderadamente profundo

8. FOTOGRAFÍAS DEL PERFIL Y PANORÁMICA:

FOTO PANORÁMICA:



FOTO PERFIL:

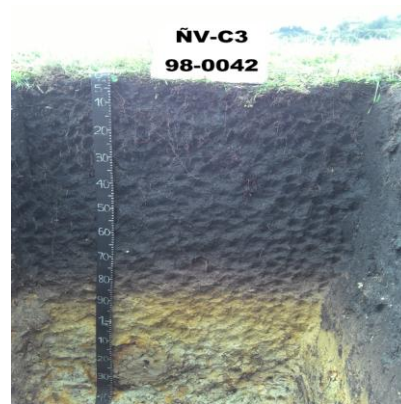

DETERMINACIONES QUIMICAS ANALISIS COMPLEMENTARIOS

Horizonte	Profundidad (cm)	Carbonatos Totales (%)	pH (KCl)	Retención de Fosfatos (%)
Ap	30			92
A	75			

Levantamiento de Cartografía Temática ESCALA: 1:25.000

PERFIL No.: CSp-ÑV_E2-94-0011

FECHA: 19/07/2014 23:02:00

EDAFÓLOGO: Melva Ortega

1. CLASIFICACIÓN:

USDA 2006: Acrudoxic Melanudands

CLAVE: DHCF

USDA 2010: Acrudoxic Melanudands

CLAVE: DHCF

2. UBICACIÓN:

Sistema Geográfico: WGS 84

Provincia: AZUAY

Parroquia: MARIANO MORENO

Coordenada X: -78,709778

Cantón: GUALACEO

Coordenada Y: -2,809724

Altitud: 3254,45

3. FACTORES DE FORMACION DE LA SUPERFICIE:

Regímenes Climáticos del Suelo: RCS:

Régimen de Temperatura del Suelo: RTS: Isomesico

Inundación:

Mes de Ocurrencia: NINGUNO

Período de LLuvias:

Mes de Ocurrencia: ABRIL-MAYO-JUNIO-JULIO-AGOSTO

Régimen de Humedad del Suelo: RHC: Udico

Duración en Meses:

Duración en Meses: 5

4. GEOMORFOLOGÍA:

Unidad morfológica: Coluvio-aluvial antiguo

Geología (Material Parental): Depósitos coluvio aluviales

Pendiente general: MEDIA (> 12 - 25 %)

Pendiente local: 20%

5. USO DE LA TIERRA Y VEGETACIÓN:

Uso de la tierra: -

Influencia humana: Aplicación de fertilizantes

Cultivos: -

Vegetación natural: VEGETACIÓN HERBÁCEA HÚMEDA

6. DESCRPCIÓN DE LA SUPERFICIE DEL SUELO:

Afloramiento Rocoso Cobertura %: 0

Fragmentos gruesos (pedregosidad): Clases de Tamaño cm: Grava Media

Erosión: Erosión hídrica o deposición

Apectos Antrópicos: Deforestación

Encostramiento Grosor: Ninguno

Grieta Ancho: Ninguno

Distribución entre Afloramientos m: -

Cobertura: 10 - 25

Sueprficie Afectada %: 5-10

Grado: Media

Consistencia: -

Distancia entre Grietas: -

Clases de Tamaño: -

Dureza: Poco

Grado: Ligero

Profundidad: -

7. CARACTERÍSTICAS DEL PERFIL:

Permeabilidad Escorrentía: Normal

Profundidad del Nivel Freático: 0

Profundidad efectiva del suelo cm: 140

Drenaje Natural: Bueno

Tipo: Sin evidencia

Tipo: Profundo

8. FOTOGRAFÍAS DEL PERFIL Y PANORÁMICA:

FOTO PANORÁMICA:



FOTO PERFIL:



9. DESCRIPCIÓN DE HORIZONTES O CAPAS:

Horizonte	Profundidad (cm)	Características Descritas en Campo
A1	0 - 25 cm	color principal en húmedo negro (10YR 2/1); estructura tipo bloques sub-angulares y aterronado, tamaño medio y grado moderado a fuerte; textura de campo franco; consistencia en húmedo friable, consistencia en mojado ligeramente adherente y ligeramente plástico; saturado; porosidad abundancia muchos tamaño finos y tipo canales; raíces tamaño muy finas abundancia común, raíces tamaño finas abundancia pocas, poco compacto; actividad biológica tipo carbón, abundancia mucha; ph 6; reacción de alófana media, reacción de materia orgánica al agua oxigenada moderada, límite de horizonte distinción difuso y topografía suave; tipo de epipedón melánico
A2	25-95 cm	color principal en húmedo negro (10YR 2/1); estructura tipo bloques sub-angulares, tamaño grueso/espeso y grado moderado; textura de campo franco; consistencia en húmedo muy friable, consistencia en mojado ligeramente adherente y ligeramente plástico; saturado; porosidad abundancia muchos tamaño muy finos y tipo canales; raíces tamaño finas abundancia pocas, poco compacto; ph 6; reacción de alófana fuerte, reacción de materia orgánica al agua oxigenada ligera, límite de horizonte distinción difuso y topografía suave; tipo de epipedón melánico
Bw	95-140 cm	color principal en húmedo pardo muy oscuro (10YR 2/2); estructura tipo bloques sub-angulares, tamaño medio y grado moderado; textura de campo franco limoso; consistencia en húmedo muy friable, consistencia en mojado ligeramente adherente y ligeramente plástico; saturado; porosidad abundancia muchos tamaño muy finos y tipo canales; raíces tamaño muy finas abundancia muy pocas, poco compacto; ph 6; reacción de materia orgánica al agua oxigenada moderada, tipo de horizonte cámbico

10. RESULTADO DE LOS ANÁLISIS DE LABORATORIO:

DETERMINACIONES FISICAS

Horizonte	Profundidad (cm)	Arena (%)	Limo (%)	Arcilla (%)	Clase Textural (%)	CC (%)	PMP (%)
A1	25	72	11,64	16,36	Franco arenoso	69	63
A2	95	78	7,64	14,36	Franco arenoso		

Horizonte	Profundidad (cm)	Da1 (g/cm3)	Da2 (g/cm3)	Da3 (g/cm3)
A1	25	0,36	0,38	0,39

DETERMINACIONES QUIMICAS OLSEN

Horizonte	Profundidad (cm)	pH	N (ppm)	P (ppm)	K (meq/100g)	Mg (meq/100g)	Ca (meq/100g)
A1	25	6,45	109,65	2,02	0,15	0,92	2,2
A2	95	5,91	17,7	0,65	0,04	0,37	0,63

DETERMINACIONES QUIMICAS ADICIONALES

Horizonte	Profundidad (cm)	CE (ds/cm)	MO (%)	Acidez Libre (meq/100g)	Aluminio Intercambiable (meq/100g)
A1	25	0,14	24,54		
A2	95	0,04	19,61		

DETERMINACIONES QUIMICAS EN ACETATO DE AMONIO

Horizonte	Profundidad (cm)	Na (meq/100g)	K (meq/100g)	Ca (meq/100g)	Mg (meq/100g)	Suma de Bases (meq/100g)	CIC (meq/100g)	Saturación de Bases (%)
A1	25	0,16	0,31	1,06	1,76	3,29	10,26	32
A2	95	0,13	0,1	0,03	0,23	0,49	4,29	11

DETERMINACIONES QUIMICAS DE SALINIDAD (PASTA SATURADA)

Horizonte	Profundidad (cm)	pH (mg/l)	CE (mg/l)	Na (mg/l)	K (mg/l)	Ca (mg/l)	Mg (mg/l)	Carbonatos (mg/l)	Bicarbonatos (mg/l)	Sulfatos (mg/l)	Cloruros (mg/l)	RAS	PSI (%)
A1	25												
A2	95												

DETERMINACIONES QUIMICAS ANALISIS COMPLEMENTARIOS

Horizonte	Profundidad (cm)	Carbonatos Totales (%)	pH (KCl)	Retención de Fosfatos (%)
A1	25			99
A2	95			

Levantamiento de Cartografía Temática ESCALA: 1:25.000

PERFIL No.: CSp-ÑV_E2-85-0008

FECHA: 17/07/2014 13:31:00

EDAFÓLOGO: Oswaldo Quinde

1. CLASIFICACIÓN:

USDA 2006: Typic Dystrudepts

CLAVE: KGEX

USDA 2010: Typic Dystrudepts

CLAVE: KGFW

2. UBICACIÓN:

Sistema Geográfico: WGS 84

Provincia: AZUAY

Cantón: SEVILLA DE ORO

Parroquia: PALAMAS

Coordenada X: -78,618274

Coordenada Y: -2,692661

Altitud: 2393,41

3. FACTORES DE FORMACION DE LA SUPERFICIE:

Regímenes Climáticos del Suelo: RCS:

Régimen de Temperatura del Suelo: RTS: Isotermico

Régimen de Humedad del Suelo: RHC: Udico

Inundación:

Mes de Ocurrencia: NINGUNO

Duración en Meses:

Período de LLuvias:

Mes de Ocurrencia: MARZO-ABRIL-MAYO-JUNIO-JULIO

Duración en Meses: 5

4. GEOMORFOLOGÍA:

Unidad morfológica: Vertiente rectilínea

Pendiente general: FUERTE (> 40 - 70 %)

Pendiente local: 45%

Geología (Material Parental): Rocas metamórficas

5. USO DE LA TIERRA Y VEGETACIÓN:

Uso de la tierra: TIERRA PECUARIA

Cultivos: PASTO CULTIVADO

Influencia humana: Vegetación fuertemente perturbada

Vegetación natural: NO APLICA

6. DESCRPCIÓN DE LA SUPERFICIE DEL SUELO:

Afloramiento Rocoso Cobertura %: 0

Fragmentos gruesos (pedregosidad): Clases de Tamaño cm: -

Erosión: Erosión hídrica o deposición

Apectos Antrópicos: Deforestación

Encostramiento Grosor: Ninguno

Grieta Ancho: Ninguno

Distribución entre Afloramientos m: -

Cobertura: 0

Sueprficie Afectada %: 5-10

Grado: Alta

Consistencia: -

Distancia entre Grietas: -

Clases de Tamaño: -

Dureza: -

Grado: Moderado

Profundidad: -

7. CARACTERÍSTICAS DEL PERFIL:

Permeabilidad Escorrentía: Normal

Profundidad del Nivel Freático: 0

Profundidad efectiva del suelo cm: 120

Drenaje Natural: Bueno

Tipo: Sin evidencia

Tipo: Profundo

8. FOTOGRAFÍAS DEL PERFIL Y PANORÁMICA:

FOTO PANORÁMICA:



FOTO PERFIL:



9. DESCRIPCIÓN DE HORIZONTES O CAPAS:

Horizonte	Profundidad (cm)	Características Descritas en Campo
Ap	0 - 15 cm	color principal en húmedo pardo amarillento (10YR 5/8); color secundario en húmedo pardo fuerte (7.5YR 5/8); moteado principal color rojo oscuro (2.5YR 3/6); abundancia muy pocas, tamaño fino, contraste débil, límite difuso, estructura tipo granular, tamaño fino/delgado y grado fuerte; textura de campo franco arenoso; consistencia en húmedo friable, consistencia en mojado ligeramente adherente y ligeramente plástico; húmedo; porosidad abundancia muchos tamaño finos y tipo canales; raíces tamaño finas abundancia pocas, poco compacto; actividad biológica tipo canales de lombrices, abundancia poca; fragmentos gruesos cantidad común, tipo grava gruesa e intemperización fuerte, ph 6; límite de horizonte distinción gradual y topografía suave; tipo de epipedón ócrico
Bw	15-120 cm	color principal en húmedo rojo (2.5YR 4/8); moteado principal color pardo rojizo oscuro (2.5YR 3/4); abundancia abundante, tamaño medio, contraste prominente, límite agudo, estructura tipo bloques angulares, tamaño medio y grado fuerte; textura de campo franco arcillo-arenoso; consistencia en húmedo friable, consistencia en mojado ligeramente adherente y plástico; húmedo; porosidad abundancia comunes tamaño finos y tipo canales; raíces tamaño finas abundancia muy pocas, raíces tamaño medianas abundancia muy pocas, compacto; fragmentos gruesos cantidad abundante, tipo grava gruesa e intemperización fuerte, ph 6; tipo de horizonte cámbico

10. RESULTADO DE LOS ANÁLISIS DE LABORATORIO:

DETERMINACIONES FÍSICAS

Horizonte	Profundidad (cm)	Arena (%)	Limo (%)	Arcilla (%)	Clase Textural (%)	CC (%)	PMP (%)
Ap	15	39,54	38	22,46	Franco		
Bw	120	37,54	14	48,46	Arcilla		

Horizonte	Profundidad (cm)	Da1 (g/cm3)	Da2 (g/cm3)	Da3 (g/cm3)

DETERMINACIONES QUÍMICAS OLSEN

Horizonte	Profundidad (cm)	pH	N (ppm)	P (ppm)	K (meq/100g)	Mg (meq/100g)	Ca (meq/100g)
Ap	15	6,01	7,5	10,93	0,6	3,91	4,67
Bw	120	6,02	4,11	19,1	0,31	4,55	4,07

DETERMINACIONES QUÍMICAS ADICIONALES

Horizonte	Profundidad (cm)	CE (ds/cm)	MO (%)	Acidez Libre (meq/100g)	Aluminio Intercambiable (meq/100g)
Ap	15	0,06	1,81		
Bw	120	0,02	0,32		

DETERMINACIONES QUÍMICAS EN ACETATO DE AMONIO

Horizonte	Profundidad (cm)	Na (meq/100g)	K (meq/100g)	Ca (meq/100g)	Mg (meq/100g)	Suma de Bases (meq/100g)	CIC (meq/100g)	Saturación de Bases (%)
Ap	15	0,04	0,63	4,62	4,11	9,4	17,1	55
Bw	120	0,15	0,16	3,87	4,63	8,81	17,1	51,5

DETERMINACIONES QUÍMICAS DE SALINIDAD (PASTA SATURADA)

Horizonte	Profundidad (cm)	pH (mg/l)	CE (mg/l)	Na (mg/l)	K (mg/l)	Ca (mg/l)	Mg (mg/l)	Carbonatos (mg/l)	Bicarbonatos (mg/l)	Sulfatos (mg/l)	Cloruros (mg/l)	RAS	PSI (%)
Ap	15												
Bw	120												

DETERMINACIONES QUÍMICAS ANÁLISIS COMPLEMENTARIOS

Horizonte	Profundidad (cm)	Carbonatos Totales (%)	pH (KCl)	Retención de Fosfatos (%)
Ap	15			
Bw	120			

Levantamiento de Cartografía Temática ESCALA: 1:25.000

PERFIL No.: CSp-ÑV_E2-95-0008

FECHA: 17/07/2014 16:39:00

EDAFÓLOGO: Giovanni Segarra

1. CLASIFICACIÓN:

USDA 2006: Andic Dystrudepts

CLAVE: KGEF

USDA 2010: Andic Dystrudepts

CLAVE: KGFF

2. UBICACIÓN:

Sistema Geográfico: WGS 84

Provincia: AZUAY

Cantón: PAUTE

Parroquia: GUARAINAG

Coordenada X: -78,640644

Coordenada Y: -2,674369

Altitud: 2612,11

3. FACTORES DE FORMACION DE LA SUPERFICIE:

Regímenes Climáticos del Suelo: RCS:

Régimen de Temperatura del Suelo: RTS: Isomesico

Régimen de Humedad del Suelo: RHC: Udicó

Inundación:

Mes de Ocurrencia: NINGUNO

Duración en Meses:

Período de LLuvias:

Mes de Ocurrencia: ENERO-FEBRERO-MARZO-ABRIL-MAYO-JUNIO

Duración en Meses: 6

4. GEOMORFOLOGÍA:

Unidad morfológica: Vertiente abrupta

Pendiente general: MUY FUERTE (> 70 - 100 %)

Pendiente local: 74%

Geología (Material Parental): Rocas metamórficas

5. USO DE LA TIERRA Y VEGETACIÓN:

Uso de la tierra: TIERRA PECUARIA

Cultivos: PASTO CULTIVADO

Influencia humana: Vegetación ligeramente perturbada

Vegetación natural: NO APLICA

6. DESCRPCIÓN DE LA SUPERFICIE DEL SUELO:

Afloramiento Rocoso Cobertura %: 0

Fragmentos gruesos (pedregosidad): Clases de Tamaño cm: -

Erosión: Erosión hídrica o deposición

Apectos Antrópicos: Deforestación

Encostramiento Grosor: Ninguno

Grieta Ancho: Ninguno

Distribución entre Afloramientos m: -

Clases de Tamaño: -

Cobertura: 0

Dureza: -

Sueprficie Afectada %: 10 - 25

Grado: Moderado

Grado: Media

Consistencia: -

Distancia entre Grietas: -

Profundidad: -

7. CARACTERÍSTICAS DEL PERFIL:

Permeabilidad Escorrentía: Rapido

Drenaje Natural: Bueno

Profundidad del Nivel Freático: 0

Tipo: Sin evidencia

Profundidad efectiva del suelo cm: 85

Tipo: Moderadamente profundo

8. FOTOGRAFÍAS DEL PERFIL Y PANORÁMICA:

FOTO PANORÁMICA:



FOTO PERFIL:



DETERMINACIONES QUIMICAS ANALISIS COMPLEMENTARIOS

Horizonte	Profundidad (cm)	Carbonatos Totales (%)	pH (KCl)	Retención de Fosfatos (%)
Ap	35			
Bw	85			

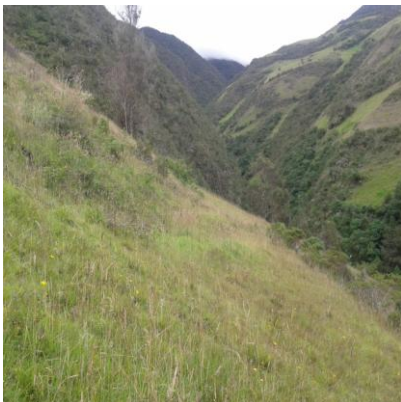
Levantamiento de Cartografía Temática ESCALA: 1:25.000

PERFIL No.: CSp-ÑV_E4-96-0064

FECHA: 18/09/2014 9:39:00

EDAFÓLOGO: Carmen Salinas

1. CLASIFICACIÓN:

USDA 2006: Andic Eutrudepts

CLAVE: KGDE

USDA 2010: Andic Eutrudepts

CLAVE: KGEE

2. UBICACIÓN:

Sistema Geográfico: WGS 84

Provincia: AZUAY

Cantón: EL PAN

Parroquia: SAN VICENTE

Coordenada X: -78,680934

Coordenada Y: -2,865342

Altitud: 3066

3. FACTORES DE FORMACION DE LA SUPERFICIE:

Regímenes Climáticos del Suelo: RCS:

Régimen de Temperatura del Suelo: RTS: Isomesico

Régimen de Humedad del Suelo: RHC: Udico

Inundación:

Mes de Ocurrencia: NINGUNO

Duración en Meses:

Período de LLuvias:

Mes de Ocurrencia: JUNIO-JULIO-AGOSTO-SEPTIEMBRE-OCTUBRE

Duración en Meses: 5

4. GEOMORFOLOGÍA:

Unidad morfológica: Vertiente rectilínea con fuerte disección

Pendiente general: FUERTE (> 40 - 70 %)

Pendiente local: 50%

Geología (Material Parental): Rocas metamórficas

5. USO DE LA TIERRA Y VEGETACIÓN:

Uso de la tierra: TIERRA PECUARIA

Cultivos: PASTO DE CORTE (FORRAJE)

Influencia humana: Vegetación fuertemente perturbada

Vegetación natural: NO APLICA

6. DESCRPCIÓN DE LA SUPERFICIE DEL SUELO:

Afloramiento Rocoso Cobertura %: 50 - 75

Distribución entre Afloramientos m: 5 - 20 Clases de Tamaño: No se fracciona

Fragmentos gruesos (pedregosidad): Clases de Tamaño cm: Cantos Grandes

Cobertura: 25 - 50

Dureza: Poco

Erosión: Erosión hídrica y eólica

Superficie Afectada %: 25 - 50

Grado: Moderado

Apectos Antrópicos: Otros

Grado: Alta

Encostramiento Grosor: Ninguno

Consistencia: -

Grieta Ancho: Ninguno

Distancia entre Grietas: -

Profundidad: -

7. CARACTERÍSTICAS DEL PERFIL:

Permeabilidad Escorrentía: Normal

Drenaje Natural: Moderado

Profundidad del Nivel Freático: 70

Tipo: Medianamente profundo

Profundidad efectiva del suelo cm: 100

Tipo: Moderadamente profundo

8. FOTOGRAFÍAS DEL PERFIL Y PANORÁMICA:

FOTO PANORÁMICA:



FOTO PERFIL:



DETERMINACIONES QUIMICAS ANALISIS COMPLEMENTARIOS

Horizonte	Profundidad (cm)	Carbonatos Totales (%)	pH (KCl)	Retención de Fosfatos (%)
Ap	40			
Bw	70			

Levantamiento de Cartografía Temática ESCALA: 1:25.000

PERFIL No.: CSp-NVI_B3-97-0018

FECHA: 06/09/2014 11:34:00

EDAFÓLOGO: Giovanni Segarra

1. CLASIFICACIÓN:

USDA 2006: Humic Dystrudepts

CLAVE: KGEU

USDA 2010: Typic Humudepts

CLAVE: KGDQ

2. UBICACIÓN:

Sistema Geográfico: WGS 84

Provincia: AZUAY

Cantón: PUCARA

Parroquia: PUCARA

Coordenada X: -79,491595

Coordenada Y: -3,194338

Altitud: 3236,91

3. FACTORES DE FORMACION DE LA SUPERFICIE:

Regímenes Climáticos del Suelo: RCS:

Régimen de Temperatura del Suelo: RTS: Isomesico

Régimen de Humedad del Suelo: RHC: Udico

Inundación:

Mes de Ocurrencia: NINGUNO

Duración en Meses:

Período de LLuvias:

Mes de Ocurrencia: OCTUBRE- NOVIEMBRE- DICIEMBRE- ENERO- ABRIL

Duración en Meses: 5

4. GEOMORFOLOGÍA:

Unidad morfológica: Coluvio-aluvial reciente

Pendiente general: MEDIA A FUERTE (> 25 - 40 %)

Pendiente local: 26%

Geología (Material Parental): Depósitos coluvio aluviales

5. USO DE LA TIERRA Y VEGETACIÓN:

Uso de la tierra: TIERRA PECUARIA

Cultivos: PASTO CULTIVADO

Influencia humana: Vegetación ligeramente perturbada

Vegetación natural: NO APLICA

6. DESCRPCIÓN DE LA SUPERFICIE DEL SUELO:

Afloramiento Rocoso Cobertura %: 0

Distribución entre Afloramientos m: -

Clases de Tamaño: -

Fragmentos gruesos (pedregosidad): Clases de Tamaño cm: Cantos Grandes

Cobertura: < 10

Dureza: Poco

Erosión: Erosión hídrica y eólica

Sueprficie Afectada %: 5-10

Grado: Ligero

Apectos Antrópicos: Deforestación

Grado: Media

Encostramiento Grosor: Ninguno

Consistencia: -

Grieta Ancho: Ninguno

Distancia entre Grietas: -

Profundidad: -

7. CARACTERÍSTICAS DEL PERFIL:

Permeabilidad Escorrentía: Normal

Drenaje Natural: Bueno

Profundidad del Nivel Freático: 0

Tipo: Sin evidencia

Profundidad efectiva del suelo cm: 40

Tipo: Poco profundo

8. FOTOGRAFÍAS DEL PERFIL Y PANORÁMICA:

FOTO PANORÁMICA:



FOTO PERFIL:



9. DESCRIPCIÓN DE HORIZONTES O CAPAS:

Horizonte	Profundidad (cm)	Características Descritas en Campo
Ap	0 - 40 cm	color principal en húmedo negro (10YR 2/1); estructura tipo granular, tamaño medio y grado débil; textura de campo franco limoso; consistencia en húmedo friable, consistencia en mojado ligeramente adherente y ligeramente plástico; levemente húmedo; porosidad abundancia comunes tamaño muy finos y tipo canales; raíces tamaño muy finas abundancia muchas, raíces tamaño finas abundancia común, raíces tamaño medianas abundancia muy pocas, poco compacto; actividad biológica tipo canales de lombrices, abundancia común; ph 6; reacción de alófana ligera, reacción de materia orgánica al agua oxigenada ligera, límite de horizonte distinción abrupto y topografía suave; tipo de epipedón úmbrico
C	40-60 cm	color principal en húmedo pardo rojizo (5YR 5/4); estructura tipo grano simple, textura de campo arena media; consistencia en húmedo suelto, consistencia en mojado no adherente y no plástico; húmedo; porosidad abundancia muchos tamaño medio y tipo intersticial; no coherente; fragmentos gruesos cantidad dominante, tipo grava gruesa e intemperización poca o ninguna, ph 6;

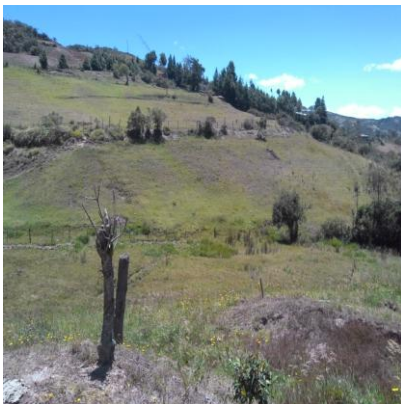
10. RESULTADO DE LOS ANÁLISIS DE LABORATORIO:

DETERMINACIONES FISICAS

Horizonte	Profundidad (cm)	Arena (%)	Limo (%)	Arcilla (%)	Clase Textural (%)	CC (%)	PMP (%)
Ap	40	62,96	20	17,04	Franco arenoso		

Horizonte	Profundidad (cm)	Da1 (g/cm3)	Da2 (g/cm3)	Da3 (g/cm3)

DETERMINACIONES QUIMICAS OLSEN

Horizonte	Profundidad (cm)	pH	N (ppm)	P (ppm)	K (meq/100g)	Mg (meq/100g)	Ca (meq/100g)
Ap	40	6,19	10,61	7,18	0,07	0,15	0,99

DETERMINACIONES QUIMICAS ADICIONALES

Horizonte	Profundidad (cm)	CE (ds/cm)	MO (%)	Acidez Libre (meq/100g)	Aluminio Intercambiable (meq/100g)
Ap	40	0,05	6,32		

DETERMINACIONES QUIMICAS EN ACETATO DE AMONIO

Horizonte	Profundidad (cm)	Na (meq/100g)	K (meq/100g)	Ca (meq/100g)	Mg (meq/100g)	Suma de Bases (meq/100g)	CIC (meq/100g)	Saturación de Bases (%)
Ap	40	0,15	0,19	0,21	0,02	0,57	10,8	5

DETERMINACIONES QUIMICAS DE SALINIDAD (PASTA SATURADA)

Horizonte	Profundidad (cm)	pH (mg/l)	CE (mg/l)	Na (mg/l)	K (mg/l)	Ca (mg/l)	Mg (mg/l)	Carbonatos (mg/l)	Bicarbonatos (mg/l)	Sulfatos (mg/l)	Cloruros (mg/l)	RAS	PSI (%)
Ap	40												

DETERMINACIONES QUIMICAS ANALISIS COMPLEMENTARIOS

Horizonte	Profundidad (cm)	Carbonatos Totales (%)	pH (KCl)	Retención de Fosfatos (%)
Ap	40			

Levantamiento de Cartografía Temática ESCALA: 1:25.000

PERFIL No.: CSp-ÑV_E2-97-0019

FECHA: 20/07/2014 9:07:00

EDAFÓLOGO: Elio Chacón

1. CLASIFICACIÓN:

USDA 2006: Andic Hapludalfs

CLAVE: JEJG

USDA 2010: Andic Hapludalfs

CLAVE: JEJG

2. UBICACIÓN:

Sistema Geográfico: WGS 84

Provincia: AZUAY

Cantón: SEVILLA DE ORO

Parroquia: SEVILLA DE ORO

Coordenada X: -78,634092

Coordenada Y: -2,817789

Altitud: 2655,99

3. FACTORES DE FORMACION DE LA SUPERFICIE:

Regímenes Climáticos del Suelo: RCS:

Régimen de Temperatura del Suelo: RTS: Isotermico

Régimen de Humedad del Suelo: RHC: Udico

Inundación:

Mes de Ocurrencia: NINGUNO

Duración en Meses:

Período de LLuvias:

Mes de Ocurrencia: ABRIL-JULIO-AGOSTO-OCTUBRE-NOVIEMBRE-DICIEMBRE

Duración en Meses: 6

4. GEOMORFOLOGÍA:

Unidad morfológica: Vertiente heterogénea con fuerte disección

Pendiente general: FUERTE (> 40 - 70 %)

Pendiente local: 60%

Geología (Material Parental): Rocas metamórficas

5. USO DE LA TIERRA Y VEGETACIÓN:

Uso de la tierra: TIERRA PECUARIA

Cultivos: PASTO CULTIVADO CON PRESENCIA DE ÁRBOLES

Influencia humana: Vegetación moderadamente perturbada

Vegetación natural: NO APLICA

6. DESCRPCIÓN DE LA SUPERFICIE DEL SUELO:

Afloramiento Rocoso Cobertura %: 10 - 25

Distribución entre Afloramientos m: 20 - 50

Clases de Tamaño: No se fracciona

Fragmentos gruesos (pedregosidad): Clases de Tamaño cm: -

Cobertura: 0

Dureza: -

Erosión: Movimiento en masa (derrumbes y fenómenos relacionados)

Superficie Afectada %: > 50

Grado: Severo

Apectos Antrópicos: Deforestación

Grado: Alta

Encostramiento Grosor: Ninguno

Consistencia: -

Grieta Ancho: Ninguno

Distancia entre Grietas: -

Profundidad: -

7. CARACTERÍSTICAS DEL PERFIL:

Permeabilidad Escorrentía: Rapido

Drenaje Natural: Bueno

Profundidad del Nivel Freático: 0

Tipo: Sin evidencia

Profundidad efectiva del suelo cm: 140

Tipo: Profundo

8. FOTOGRAFÍAS DEL PERFIL Y PANORÁMICA:

FOTO PANORÁMICA:



FOTO PERFIL:



9. DESCRIPCIÓN DE HORIZONTES O CAPAS:

Horizonte	Profundidad (cm)	Características Descritas en Campo
Ap1	0 - 15 cm	color principal en húmedo pardo muy oscuro (7.5YR 2.5/2); estructura tipo granular, tamaño fino a medio y grado fuerte; textura de campo franco; consistencia en húmedo muy friable, consistencia en mojado ligeramente adherente y ligeramente plástico; húmedo; porosidad abundancia muchos tamaño finos y tipo intersticial; raíces tamaño muy finas abundancia muchas, raíces tamaño finas abundancia muchas, poco compacto; actividad biológica tipo canales de lombrices, abundancia mucha; ph 5; reacción de alófana ligera, reacción de materia orgánica al agua oxigenada moderada, límite de horizonte distinción abrupto y topografía ondulado; tipo de epipedón úmbrico
Ap2	15-45 cm	color principal en húmedo pardo muy oscuro (7.5YR 2.5/3); estructura tipo bloques sub-angulares, tamaño fino a medio y grado fuerte; textura de campo franco arcilloso; consistencia en húmedo friable, consistencia en mojado adherente y plástico; húmedo; porosidad abundancia muchos tamaño finos y tipo vesicular; raíces tamaño muy finas abundancia muchas, raíces tamaño finas abundancia muchas, compacto; actividad biológica tipo canales de lombrices, abundancia mucha; fragmentos gruesos cantidad común, tipo grava fina e intemperización moderado, ph 5; reacción de alófana ligera, reacción de materia orgánica al agua oxigenada ligera, límite de horizonte distinción abrupto y topografía irregular; tipo de epipedón úmbrico
Bt	45-70 cm	color principal en húmedo pardo (7.5YR 4/4); estructura tipo bloques sub-angulares, tamaño fino a medio y grado fuerte; textura de campo franco arcilloso; consistencia en húmedo friable, consistencia en mojado adherente y plástico; húmedo; porosidad abundancia muchos tamaño finos y tipo intersticial; raíces tamaño muy finas abundancia común, raíces tamaño finas abundancia común, poco compacto; actividad biológica tipo otra actividad de insectos, abundancia común; fragmentos gruesos cantidad común, tipo grava gruesa e intemperización moderado, ph 5; reacción de alófana ligera, revestimientos abundancia abundante, naturaleza arcilla, localización caras del agregado, límite de horizonte distinción abrupto y topografía ondulado; tipo de horizonte argílico
2Ab	70-92 cm	color principal en húmedo pardo oscuro (7.5YR 3/3); estructura tipo bloques sub-angulares, tamaño fino a medio y grado fuerte; textura de campo franco arcilloso; consistencia en húmedo friable, consistencia en mojado adherente y plástico; húmedo; porosidad abundancia muchos tamaño finos y tipo intersticial; raíces tamaño muy finas abundancia común, raíces tamaño finas abundancia común, compacto; actividad biológica tipo otra actividad de insectos, abundancia poca; fragmentos gruesos cantidad muy pocos, tipo grava media e intemperización fuerte, ph 5; reacción de alófana ligera, reacción de materia orgánica al agua oxigenada ligera, límite de horizonte distinción abrupto y topografía ondulado; tipo de epipedón úmbrico
2Bw1	92-115 cm	color principal en húmedo pardo fuerte (7.5YR 5/6); estructura tipo bloques sub-angulares, tamaño fino a medio y grado fuerte; textura de campo franco arenoso; consistencia en húmedo friable, consistencia en mojado ligeramente adherente y ligeramente plástico; húmedo; porosidad abundancia muchos tamaño finos y tipo intersticial; raíces tamaño muy finas abundancia pocas, raíces tamaño finas abundancia pocas, compacto; actividad biológica tipo otra actividad de insectos, abundancia poca; fragmentos gruesos cantidad muchos, tipo grava fina e intemperización fuerte, ph 5; reacción de alófana ligera, revestimientos abundancia común, naturaleza arcilla, localización caras del agregado, límite de horizonte distinción abrupto y topografía suave; tipo de horizonte cámbico
2Bw2	115-140 cm	color principal en húmedo pardo fuerte (7.5YR 4/6); estructura tipo bloques sub-angulares, tamaño fino a medio y grado fuerte; textura de campo franco; consistencia en húmedo friable, consistencia en mojado ligeramente adherente y ligeramente plástico; húmedo; porosidad abundancia muchos tamaño finos y tipo intersticial; raíces tamaño muy finas abundancia pocas, raíces tamaño finas abundancia pocas, compacto; fragmentos gruesos cantidad abundante, tipo grava fina e intemperización fuerte, ph 5; reacción de alófana ligera, revestimientos abundancia común, naturaleza arcilla, localización caras del agregado, tipo de horizonte cámbico

10. RESULTADO DE LOS ANÁLISIS DE LABORATORIO:

DETERMINACIONES FISICAS

Horizonte	Profundidad (cm)	Arena (%)	Limo (%)	Arcilla (%)	Clase Textural (%)	CC (%)	PMP (%)
Ap1	15	61,28	28,26	10,46	Franco arenoso		
Ap2	45	51,28	34,26	14,46	Franco		
Bt	70	22,96	40	37,04	Franco arcilloso		

Horizonte	Profundidad (cm)	Da1 (g/cm3)	Da2 (g/cm3)	Da3 (g/cm3)

DETERMINACIONES QUIMICAS OLSEN

Horizonte	Profundidad (cm)	pH	N (ppm)	P (ppm)	K (meq/100g)	Mg (meq/100g)	Ca (meq/100g)
Ap1	15	6,72	63,39	10	0,95	1,91	4,32
Ap2	45	6,13	8,92	1,09	0,41	0,15	0,62
Bt	70	5,7	20,39	4,29	0,18	0,14	0,52

DETERMINACIONES QUIMICAS ADICIONALES

Horizonte	Profundidad (cm)	CE (ds/cm)	MO (%)	Acidez Libre (meq/100g)	Aluminio Intercambiable (meq/100g)
Ap1	15	0,15	13,05		
Ap2	45	0,05	6,73		
Bt	70	0,02	3,38		

DETERMINACIONES QUIMICAS EN ACETATO DE AMONIO

Horizonte	Profundidad (cm)	Na (meq/100g)	K (meq/100g)	Ca (meq/100g)	Mg (meq/100g)	Suma de Bases (meq/100g)	CIC (meq/100g)	Saturación de Bases (%)
Ap1	15	0,17	1,1	2,39	1,94	5,6	6	93
Ap2	45	0,14	0,34	0,03	0,02	0,53	3,1	17
Bt	70							

DETERMINACIONES QUIMICAS DE SALINIDAD (PASTA SATURADA)

Horizonte	Profundidad (cm)	pH (mg/l)	CE (mg/l)	Na (mg/l)	K (mg/l)	Ca (mg/l)	Mg (mg/l)	Carbonatos (mg/l)	Bicarbonatos (mg/l)	Sulfatos (mg/l)	Cloruros (mg/l)	RAS	PSI (%)
Ap1	15												
Ap2	45												
Bt	70												

DETERMINACIONES QUIMICAS ANALISIS COMPLEMENTARIOS

Horizonte	Profundidad (cm)	Carbonatos Totales (%)	pH (KCI)	Retención de Fosfatos (%)
Ap1	15			
Ap2	45			
Bt	70			

Levantamiento de Cartografía Temática ESCALA: 1:25.000

PERFIL No.: CSp-ÑV_E2-92-0012

FECHA: 19/07/2014 10:50:00

EDAFÓLOGO: Mireya Herrera

1. CLASIFICACIÓN:

USDA 2006: Typic Melanudands

CLAVE: DHCO

USDA 2010: Typic Melanudands

CLAVE: DHCO

2. UBICACIÓN:

Sistema Geográfico: WGS 84

Provincia: AZUAY

Parroquia: EL PAN

Coordenada X: -78,673942

Cantón: EL PAN

Coordenada Y: -2,764554

Altitud: 2773,95

3. FACTORES DE FORMACION DE LA SUPERFICIE:

Regímenes Climáticos del Suelo: RCS:

Régimen de Temperatura del Suelo: RTS: Isotermico

Inundación:

Mes de Ocurrencia: NINGUNO

Período de LLuvias:

Mes de Ocurrencia: FEBRERO-MARZO-ABRIL-MAYO

Régimen de Humedad del Suelo: RHC: Udico

Duración en Meses:

Duración en Meses: 4

4. GEOMORFOLOGÍA:

Unidad morfológica: Interfluvio de cimas estrechas

Geología (Material Parental): Rocas metamórficas

Pendiente general: FUERTE (> 40 - 70 %)

Pendiente local: 50%

5. USO DE LA TIERRA Y VEGETACIÓN:

Uso de la tierra: TIERRA PECUARIA

Influencia humana: Vegetación moderadamente perturbada

Cultivos: PASTO CULTIVADO CON PRESENCIA DE ÁRBOLES

Vegetación natural: NO APLICA

6. DESCRPCIÓN DE LA SUPERFICIE DEL SUELO:

Afloramiento Rocoso Cobertura %: 0

Fragmentos gruesos (pedregosidad): Clases de Tamaño cm: -

Erosión: Sin evidencias de erosión

Apectos Antrópicos: Otros

Encostramiento Grosor: Ninguno

Grieta Ancho: Ninguno

Distribución entre Afloramientos m: -

Cobertura: 0

Sueprficie Afectada %: -

Grado: Baja

Consistencia: -

Distancia entre Grietas: -

Clases de Tamaño: -

Dureza: -

Grado: -

Profundidad: -

7. CARACTERÍSTICAS DEL PERFIL:

Permeabilidad Escorrentía: Rapido

Profundidad del Nivel Freático: 0

Profundidad efectiva del suelo cm: 70

Drenaje Natural: Bueno

Tipo: Sin evidencia

Tipo: Moderadamente profundo

8. FOTOGRAFÍAS DEL PERFIL Y PANORÁMICA:

FOTO PANORÁMICA:



FOTO PERFIL:



DETERMINACIONES QUIMICAS ANALISIS COMPLEMENTARIOS

Horizonte	Profundidad (cm)	Carbonatos Totales (%)	pH (KCl)	Retención de Fosfatos (%)
Ap	35			99,2
Bw	70			

Levantamiento de Cartografía Temática ESCALA: 1:25.000

PERFIL No.: CSp-NV_E2-85-0011

FECHA: 18/07/2014 14:23:00

EDAFÓLOGO: Oswaldo Quinde

1. CLASIFICACIÓN:

USDA 2006: Alic Hapludands

CLAVE: DHFG

USDA 2010: Alic Hapludands

CLAVE: DHFG

2. UBICACIÓN:

Sistema Geográfico: WGS 84

Provincia: AZUAY

Cantón: SEVILLA DE ORO

Parroquia: SEVILLA DE ORO

Coordenada X: -78,641742

Coordenada Y: -2,777634

Altitud: 2689

3. FACTORES DE FORMACION DE LA SUPERFICIE:

Regímenes Climáticos del Suelo: RCS:

Régimen de Temperatura del Suelo: RTS: Isotermico

Régimen de Humedad del Suelo: RHC: Udic

Inundación:

Mes de Ocurrencia: NINGUNO

Duración en Meses:

Período de LLuvias:

Mes de Ocurrencia: ENERO-FEBRERO-MARZO-ABRIL-MAYO-JUNIO

Duración en Meses: 6

4. GEOMORFOLOGÍA:

Unidad morfológica: Morfología abollada

Pendiente general: FUERTE (> 40 - 70 %)

Pendiente local: 57%

Geología (Material Parental): Rocas metamórficas

5. USO DE LA TIERRA Y VEGETACIÓN:

Uso de la tierra: -

Cultivos: -

Influencia humana: Sin influencia

Vegetación natural: VEGETACIÓN ARBUSTIVA HÚMEDA

6. DESCRPCIÓN DE LA SUPERFICIE DEL SUELO:

Afloramiento Rocoso Cobertura %: 25 - 50

Distribución entre Afloramientos m: 5 - 20

Clases de Tamaño: Se fracciona

Fragmentos gruesos (pedregosidad): Clases de Tamaño cm: -

Cobertura: 0

Dureza: -

Erosión: Erosión hídrica o deposición

Sueprficie Afectada %: > 50

Grado: Moderado

Apectos Antrópicos: Deforestación

Grado: Alta

Encostramiento Grosor: Ninguno

Consistencia: -

Grieta Ancho: Ninguno

Distancia entre Grietas: -

Profundidad: -

7. CARACTERÍSTICAS DEL PERFIL:

Permeabilidad Escorrentía: Rapido

Drenaje Natural: Bueno

Profundidad del Nivel Freático: 0

Tipo: Sin evidencia

Profundidad efectiva del suelo cm: 15

Tipo: Superficial

8. FOTOGRAFÍAS DEL PERFIL Y PANORÁMICA:

FOTO PANORÁMICA:



FOTO PERFIL:



DETERMINACIONES QUIMICAS ANALISIS COMPLEMENTARIOS

Horizonte	Profundidad (cm)	Carbonatos Totales (%)	pH (KCl)	Retención de Fosfatos (%)
A1	15			97,5
A2	46			

Levantamiento de Cartografía Temática ESCALA: 1:25.000

PERFIL No.: CSp-NV_E2-94-0020

FECHA: 23/07/2014 14:15:00

EDAFÓLOGO: Melva Ortega

1. CLASIFICACIÓN:

USDA 2006: Typic Melanudands

CLAVE: DHCO

USDA 2010: Typic Melanudands

CLAVE: DHCO

2. UBICACIÓN:

Sistema Geográfico: WGS 84

Provincia: AZUAY

Cantón: SEVILLA DE ORO

Parroquia: SEVILLA DE ORO

Coordenada X: -78,640141

Coordenada Y: -2,791461

Altitud: 2540,66

3. FACTORES DE FORMACION DE LA SUPERFICIE:

Regímenes Climáticos del Suelo: RCS:

Régimen de Temperatura del Suelo: RTS: Isotermico

Régimen de Humedad del Suelo: RHC: Udico

Inundación:

Mes de Ocurrencia: NINGUNO

Duración en Meses:

Período de LLuvias:

Mes de Ocurrencia: ABRIL-MAYO-JUNIO-JULIO-AGOSTO

Duración en Meses: 5

4. GEOMORFOLOGÍA:

Unidad morfológica: Vertiente abrupta con fuerte disección

Pendiente general: FUERTE (> 40 - 70 %)

Pendiente local: 70%

Geología (Material Parental): Rocas metamórficas

5. USO DE LA TIERRA Y VEGETACIÓN:

Uso de la tierra: -

Cultivos: -

Influencia humana: Sin influencia

Vegetación natural: BOSQUE HÚMEDO

6. DESCRPCIÓN DE LA SUPERFICIE DEL SUELO:

Afloramiento Rocoso Cobertura %: < 10

Distribución entre Afloramientos m: > 50 Clases de Tamaño: No se fracciona

Fragmentos gruesos (pedregosidad): Clases de Tamaño cm: Cantos Grandes

Cobertura: 25 - 50

Dureza: Poco

Erosión: Movimiento en masa (derrumbes y fenómenos relacionados)

Sueprficie Afectada %: 5-10

Grado: Moderado

Apectos Antrópicos: Deforestación

Grado: Media

Encostramiento Grosor: Ninguno

Consistencia: -

Grieta Ancho: Ninguno

Distancia entre Grietas: -

Profundidad: -

7. CARACTERÍSTICAS DEL PERFIL:

Permeabilidad Escorrentía: Rapido

Drenaje Natural: Bueno

Profundidad del Nivel Freático: 0

Tipo: Sin evidencia

Profundidad efectiva del suelo cm: 67

Tipo: Moderadamente profundo

8. FOTOGRAFÍAS DEL PERFIL Y PANORÁMICA:

FOTO PANORÁMICA:



FOTO PERFIL:



9. DESCRIPCIÓN DE HORIZONTES O CAPAS:

Horizonte	Profundidad (cm)	Características Descritas en Campo
A	0 - 35 cm	color principal en húmedo negro (10YR 2/1); estructura tipo bloques sub-angulares y aterronado, tamaño medio y grado moderado; textura de campo franco; consistencia en húmedo muy friable, consistencia en mojado ligeramente adherente y ligeramente plástico; levemente húmedo; porosidad abundancia muchos tamaño muy finos y tipo canales; raíces tamaño muy finas abundancia muchas, raíces tamaño finas abundancia común, raíces tamaño medianas abundancia pocas, poco compacto; actividad biológica tipo madrigueras (sin especificar), abundancia mucha; fragmentos gruesos cantidad muchos, tipo grava media e intemperización poca o ninguna, ph 6; reacción de alófana media, reacción de materia orgánica al agua oxigenada moderada, límite de horizonte distinción claro y topografía ondulado; tipo de epipedón melánico
Bw	35-67 cm	color principal en húmedo pardo amarillento oscuro (10YR 4/4); estructura tipo bloques sub-angulares, tamaño grueso/espeso y grado moderado; textura de campo arcillo-limoso; consistencia en húmedo firme, consistencia en mojado adherente y plástico; levemente húmedo; porosidad abundancia comunes tamaño muy finos y tipo canales; raíces tamaño muy finas abundancia pocas, compacto; actividad biológica tipo madrigueras (sin especificar), abundancia común; fragmentos gruesos cantidad muchos, tipo piedras e intemperización moderado, ph 6; reacción de alófana media, reacción de materia orgánica al agua oxigenada ligera, límite de horizonte distinción gradual y topografía suave; tipo de horizonte cámbico
C1	67-103 cm	color principal en húmedo amarillo oliva (2.5Y 6/6); estructura tipo masiva, textura de campo franco arcillo-arenoso; consistencia en húmedo friable, consistencia en mojado ligeramente adherente y ligeramente plástico; levemente húmedo; porosidad abundancia comunes tamaño muy gruesos y tipo canales; raíces tamaño muy finas abundancia pocas, compacto; fragmentos gruesos cantidad abundante, tipo piedras e intemperización fuerte, ph 6; reacción de alófana ligera, reacción de materia orgánica al agua oxigenada ligera, límite de horizonte distinción claro y topografía ondulado;
C2	103-140 cm	color principal en húmedo amarillo parduzco (10YR 6/6); estructura tipo masiva, textura de campo franco arcillo-arenoso; consistencia en húmedo muy friable, consistencia en mojado ligeramente adherente y ligeramente plástico; húmedo; porosidad abundancia muchos tamaño muy finos y tipo canales; raíces tamaño muy finas abundancia muy pocas, poco compacto; fragmentos gruesos cantidad abundante, tipo grava gruesa e intemperización fuerte, ph 6; límite de horizonte distinción gradual y topografía suave;
C3	140-150 cm	color principal en húmedo amarillo parduzco (10YR 6/6); textura de campo areno francoso; consistencia en húmedo suelto, consistencia en mojado no adherente y no plástico; húmedo; porosidad abundancia muchos tamaño muy finos y tipo canales; poco compacto; fragmentos gruesos cantidad dominante, tipo piedras e intemperización fuerte, ph 6;

10. RESULTADO DE LOS ANÁLISIS DE LABORATORIO:

DETERMINACIONES FISICAS

Horizonte	Profundidad (cm)	Arena (%)	Limo (%)	Arcilla (%)	Clase Textural (%)	CC (%)	PMP (%)
A	35	29,54	48	22,46	Franco		
Bw	67	15,54	48	36,46	Franco arcillo-limoso		

Horizonte	Profundidad (cm)	Da1 (g/cm3)	Da2 (g/cm3)	Da3 (g/cm3)

DETERMINACIONES QUIMICAS OLSEN

Horizonte	Profundidad (cm)	pH	N (ppm)	P (ppm)	K (meq/100g)	Mg (meq/100g)	Ca (meq/100g)
A	35	5,62	27,98	3,59	0,09	0,25	1,78
Bw	67	6,31	25,1	1,37	0,04	0,13	0,59

DETERMINACIONES QUIMICAS ADICIONALES

Horizonte	Profundidad (cm)	CE (ds/cm)	MO (%)	Acidez Libre (meq/100g)	Aluminio Intercambiable (meq/100g)
A	35	0,05	16,22		
Bw	67	0,02	3,33		

DETERMINACIONES QUIMICAS EN ACETATO DE AMONIO

Horizonte	Profundidad (cm)	Na (meq/100g)	K (meq/100g)	Ca (meq/100g)	Mg (meq/100g)	Suma de Bases (meq/100g)	CIC (meq/100g)	Saturación de Bases (%)
A	35	0,05	0,22	0,45	0,09	0,81	4,78	17
Bw	67	0,25	0,16	0,08	0,02	0,51	2,26	23

DETERMINACIONES QUIMICAS DE SALINIDAD (PASTA SATURADA)

Horizonte	Profundidad (cm)	pH (mg/l)	CE (mg/l)	Na (mg/l)	K (mg/l)	Ca (mg/l)	Mg (mg/l)	Carbonatos (mg/l)	Bicarbonatos (mg/l)	Sulfatos (mg/l)	Cloruros (mg/l)	RAS	PSI (%)
A	35												
Bw	67												

DETERMINACIONES QUIMICAS ANALISIS COMPLEMENTARIOS

Horizonte	Profundidad (cm)	Carbonatos Totales (%)	pH (KCl)	Retención de Fosfatos (%)
A	35			
Bw	67			

Levantamiento de Cartografía Temática ESCALA: 1:25.000

PERFIL No.: CSp-ÑV_E2-85-0010

FECHA: 18/07/2014 11:39:00

EDAFÓLOGO: Oswaldo Quinde

1. CLASIFICACIÓN:

USDA 2006: Typic Fulvudands

CLAVE: DHEL

USDA 2010: Typic Fulvudands

CLAVE: DHEL

2. UBICACIÓN:

Sistema Geográfico: WGS 84

Provincia: AZUAY

Cantón: SEVILLA DE ORO

Parroquia: SEVILLA DE ORO

Coordenada X: -78,648791

Coordenada Y: -2,768138

Altitud: 2485,89

3. FACTORES DE FORMACION DE LA SUPERFICIE:

Regímenes Climáticos del Suelo: RCS:

Régimen de Temperatura del Suelo: RTS: Isotermico

Régimen de Humedad del Suelo: RHC: Udic

Inundación:

Mes de Ocurrencia: NINGUNO

Duración en Meses:

Período de LLuvias:

Mes de Ocurrencia: ENERO-FEBRERO-MARZO-ABRIL-MAYO-JUNIO

Duración en Meses: 6

4. GEOMORFOLOGÍA:

Unidad morfológica: Vertiente heterogénea

Pendiente general: FUERTE (> 40 - 70 %)

Pendiente local: 45%

Geología (Material Parental): Rocas metamórficas

5. USO DE LA TIERRA Y VEGETACIÓN:

Uso de la tierra: TIERRA PECUARIA

Cultivos: PASTO CULTIVADO

Influencia humana: Vegetación fuertemente perturbada

Vegetación natural: NO APLICA

6. DESCRPCIÓN DE LA SUPERFICIE DEL SUELO:

Afloramiento Rocoso Cobertura %: 0

Fragmentos gruesos (pedregosidad): Clases de Tamaño cm: -

Erosión: Erosión hídrica o deposición

Apectos Antrópicos: Deforestación

Encostramiento Grosor: Ninguno

Grieta Ancho: Ninguno

Distribución entre Afloramientos m: -

Clases de Tamaño: -

Cobertura: 0

Dureza: -

Superficie Afectada %: > 50

Grado: Moderado

Grado: Alta

Consistencia: -

Distancia entre Grietas: -

Profundidad: -

7. CARACTERÍSTICAS DEL PERFIL:

Permeabilidad Escorrentía: Rapido

Drenaje Natural: Bueno

Profundidad del Nivel Freático: 0

Tipo: Sin evidencia

Profundidad efectiva del suelo cm: 130

Tipo: Profundo

8. FOTOGRAFÍAS DEL PERFIL Y PANORÁMICA:

FOTO PANORÁMICA:



FOTO PERFIL:



DETERMINACIONES QUIMICAS ANALISIS COMPLEMENTARIOS

Horizonte	Profundidad (cm)	Carbonatos Totales (%)	pH (KCl)	Retención de Fosfatos (%)
Ap	32			99,2
A	52			

Levantamiento de Cartografía Temática ESCALA: 1:25.000

PERFIL No.: CSp-ÑV_E2-85-0009

FECHA: 18/07/2014 9:11:00

EDAFÓLOGO: Oswaldo Quinde

1. CLASIFICACIÓN:

USDA 2006: Typic Hapludands

CLAVE: DHFU

USDA 2010: Typic Hapludands

CLAVE: DHFU

2. UBICACIÓN:

Sistema Geográfico: WGS 84

Provincia: AZUAY

Cantón: SEVILLA DE ORO

Parroquia: PALAMAS

Coordenada X: -78.632582

Coordenada Y: -2,741422

Altitud: 2536,6

3. FACTORES DE FORMACION DE LA SUPERFICIE:

Regímenes Climáticos del Suelo: RCS:

Régimen de Temperatura del Suelo: RTS: Isotermico

Régimen de Humedad del Suelo: RHC: Udico

Inundación:

Mes de Ocurrencia: NINGUNO

Duración en Meses:

Período de LLuvias:

Mes de Ocurrencia: ENERO-FEBRERO-MARZO-ABRIL-MAYO-JUNIO

Duración en Meses: 6

4. GEOMORFOLOGÍA:

Unidad morfológica: Vertiente rectilínea con abruptos

Pendiente general: FUERTE (> 40 - 70 %)

Pendiente local: 51%

Geología (Material Parental): Rocas metamórficas

5. USO DE LA TIERRA Y VEGETACIÓN:

Uso de la tierra: TIERRA PECUARIA

Cultivos: PASTO CULTIVADO

Influencia humana: Vegetación fuertemente perturbada

Vegetación natural: NO APLICA

6. DESCRPCIÓN DE LA SUPERFICIE DEL SUELO:

Afloramiento Rocoso Cobertura %: 0

Distribución entre Afloramientos m: -

Clases de Tamaño: -

Fragmentos gruesos (pedregosidad): Clases de Tamaño cm: -

Cobertura: 0

Dureza: -

Erosión: Erosión hídrica o deposición

Sueprficie Afectada %: > 50

Grado: Ligero

Apectos Antrópicos: Otros

Grado: Media

Encostramiento Grosor: Ninguno

Consistencia: -

Grieta Ancho: Ninguno

Distancia entre Grietas: -

Profundidad: -

7. CARACTERÍSTICAS DEL PERFIL:

Permeabilidad Escorrentía: Rapido

Drenaje Natural: Bueno

Profundidad del Nivel Freático: 0

Tipo: Sin evidencia

Profundidad efectiva del suelo cm: 130

Tipo: Profundo

8. FOTOGRAFÍAS DEL PERFIL Y PANORÁMICA:

FOTO PANORÁMICA:



FOTO PERFIL:



DETERMINACIONES QUIMICAS ANALISIS COMPLEMENTARIOS

Horizonte	Profundidad (cm)	Carbonatos Totales (%)	pH (KCl)	Retención de Fosfatos (%)
Ap	36			99,4
A	58			

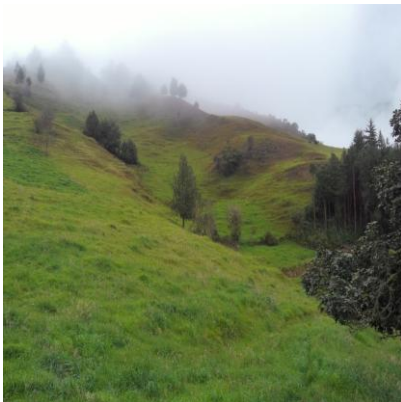
Levantamiento de Cartografía Temática ESCALA: 1:25.000

PERFIL No.: CSp-ÑV_C4-83-0020

FECHA: 23/07/2014 10:43:00

EDAFÓLOGO: Fernanda Livisaca

1. CLASIFICACIÓN:

USDA 2006: Typic Hapludands

CLAVE: DHFU

USDA 2010: Typic Hapludands

CLAVE: DHFU

2. UBICACIÓN:

Sistema Geográfico: WGS 84

Provincia: CAÑAR

Cantón: AZOGUES

Parroquia: RIVERA

Coordenada X: -78,684009

Coordenada Y: -2,533284

Altitud: 2837,6

3. FACTORES DE FORMACION DE LA SUPERFICIE:

Regímenes Climáticos del Suelo: RCS:

Régimen de Temperatura del Suelo: RTS: Isotermico

Régimen de Humedad del Suelo: RHC: Udico

Inundación:

Mes de Ocurrencia: NINGUNO

Duración en Meses:

Período de LLuvias:

Mes de Ocurrencia: FEBRERO-MARZO-ABRIL-MAYO-SEPTIEMBRE

Duración en Meses: 5

4. GEOMORFOLOGÍA:

Unidad morfológica: Vertiente rectilínea con fuerte disección

Pendiente general: FUERTE (> 40 - 70 %)

Pendiente local: 56%

Geología (Material Parental): Unidad Alao Paute

5. USO DE LA TIERRA Y VEGETACIÓN:

Uso de la tierra: TIERRA PECUARIA

Cultivos: PASTO DE CORTE (FORRAJE)

Influencia humana: Vegetación fuertemente perturbada

Vegetación natural: NO APLICA

6. DESCRPCIÓN DE LA SUPERFICIE DEL SUELO:

Afloramiento Rocoso Cobertura %: 0

Fragmentos gruesos (pedregosidad): Clases de Tamaño cm: -

Erosión: Erosión hídrica o deposición

Apectos Antrópicos: Otros

Encostramiento Grosor: Ninguno

Grieta Ancho: Ninguno

Distribución entre Afloramientos m: -

Clases de Tamaño: -

Cobertura: 0

Dureza: -

Sueprficie Afectada %: 10 - 25

Grado: Ligero

Grado: Media

Consistencia: -

Distancia entre Grietas: -

Profundidad: -

7. CARACTERÍSTICAS DEL PERFIL:

Permeabilidad Escorrentía: Normal

Drenaje Natural: Bueno

Profundidad del Nivel Freático: 0

Tipo: Sin evidencia

Profundidad efectiva del suelo cm: 140

Tipo: Profundo

8. FOTOGRAFÍAS DEL PERFIL Y PANORÁMICA:

FOTO PANORÁMICA:



FOTO PERFIL:



DETERMINACIONES QUIMICAS ANALISIS COMPLEMENTARIOS

Horizonte	Profundidad (cm)	Carbonatos Totales (%)	pH (KCl)	Retención de Fosfatos (%)
Ap	30		5,4	100
Bw	70			

Levantamiento de Cartografía Temática ESCALA: 1:25.000

PERFIL No.: CSp-ÑV_E2-92-0019

FECHA: 22/07/2014 15:57:00

EDAFÓLOGO: Mireya Herrera

1. CLASIFICACIÓN:

USDA 2006: Typic Melanudands

CLAVE: DHCO

USDA 2010: Typic Melanudands

CLAVE: DHCO

2. UBICACIÓN:

Sistema Geográfico: WGS 84

Provincia: AZUAY

Cantón: PAUTE

Parroquia: TOMBAMBAMBA

Coordenada X: -78,684972

Coordenada Y: -2,699011

Altitud: 3100,02

3. FACTORES DE FORMACION DE LA SUPERFICIE:

Regímenes Climáticos del Suelo: RCS:

Régimen de Temperatura del Suelo: RTS: Isomesico

Régimen de Humedad del Suelo: RHC: Udico

Inundación:

Mes de Ocurrencia: NINGUNO

Duración en Meses:

Período de LLuvias:

Mes de Ocurrencia: ENERO-FEBRERO-MARZO-ABRIL

Duración en Meses: 4

4. GEOMORFOLOGÍA:

Unidad morfológica: Depósitos de deslizamiento, masa deslizada

Pendiente general: MEDIA (> 12 - 25 %)

Pendiente local: 15%

Geología (Material Parental): Depósitos de ladera (derrumbe)

5. USO DE LA TIERRA Y VEGETACIÓN:

Uso de la tierra: TIERRA PECUARIA

Cultivos: PASTO CULTIVADO

Influencia humana: Vegetación ligeramente perturbada

Vegetación natural: NO APLICA

6. DESCRIPCIÓN DE LA SUPERFICIE DEL SUELO:

Afloramiento Rocoso Cobertura %: 0

Distribución entre Afloramientos m: -

Clases de Tamaño: -

Fragmentos gruesos (pedregosidad): Clases de Tamaño cm: Cantos

Cobertura: 10 - 25

Dureza: Poco

Erosión: Sin evidencias de erosión

Superficie Afectada %: -

Grado: -

Apectos Antrópicos: Otros

Grado: Media

Encostramiento Grosor: Ninguno

Consistencia: -

Grieta Ancho: Ninguno

Distancia entre Grietas: -

Profundidad: -

7. CARACTERÍSTICAS DEL PERFIL:

Permeabilidad Escorrentía: Normal

Drenaje Natural: Bueno

Profundidad del Nivel Freático: 0

Tipo: Sin evidencia

Profundidad efectiva del suelo cm: 80

Tipo: Moderadamente profundo

8. FOTOGRAFÍAS DEL PERFIL Y PANORÁMICA:

FOTO PANORÁMICA:



FOTO PERFIL:



DETERMINACIONES QUIMICAS ANALISIS COMPLEMENTARIOS

Horizonte	Profundidad (cm)	Carbonatos Totales (%)	pH (KCl)	Retención de Fosfatos (%)
Ap	30			100
A	80			

Levantamiento de Cartografía Temática ESCALA: 1:25.000

PERFIL No.: CSp-ÑV_E2-86-0008

FECHA: 18/07/2014 8:03:00

EDAFÓLOGO: Romney Mora

1. CLASIFICACIÓN:

USDA 2006: Typic Udorthents

CLAVE: LEFF

USDA 2010: Typic Udorthents

CLAVE: LFFF

2. UBICACIÓN:

Sistema Geográfico: WGS 84

Provincia: AZUAY

Cantón: SEVILLA DE ORO

Parroquia: PALAMAS

Coordenada X: -78,618022

Coordenada Y: -2,703337

Altitud: 2347,91

3. FACTORES DE FORMACION DE LA SUPERFICIE:

Regímenes Climáticos del Suelo: RCS:

Régimen de Temperatura del Suelo: RTS: Isotermico

Régimen de Humedad del Suelo: RHC: Udico

Inundación:

Mes de Ocurrencia: NINGUNO

Duración en Meses:

Período de LLuvias:

Mes de Ocurrencia: MAYO-JUNIO-JULIO

Duración en Meses: 3

4. GEOMORFOLOGÍA:

Unidad morfológica: Vertiente abrupta

Pendiente general: FUERTE (> 40 - 70 %)

Pendiente local: 65%

Geología (Material Parental): Rocas metamórficas

5. USO DE LA TIERRA Y VEGETACIÓN:

Uso de la tierra: TIERRA PECUARIA

Cultivos: PASTO CULTIVADO

Influencia humana: Vegetación perturbada (no especificado)

Vegetación natural: NO APLICA

6. DESCRPCIÓN DE LA SUPERFICIE DEL SUELO:

Afloramiento Rocoso Cobertura %: < 10

Distribución entre Afloramientos m: > 50 Clases de Tamaño: No se fracciona

Fragmentos gruesos (pedregosidad): Clases de Tamaño cm: Piedras

Cobertura: 10 - 25

Dureza: Poco

Erosión: Erosión hídrica o deposición

Superficie Afectada %: 5-10

Grado: Ligero

Apectos Antrópicos: Otros

Grado: Media

Encostramiento Grosor: Ninguno

Consistencia: -

Grieta Ancho: Ninguno

Distancia entre Grietas: -

Profundidad: -

7. CARACTERÍSTICAS DEL PERFIL:

Permeabilidad Escorrentía: Rapido

Drenaje Natural: Bueno

Profundidad del Nivel Freático: 0

Tipo: Sin evidencia

Profundidad efectiva del suelo cm: 15

Tipo: Superficial

8. FOTOGRAFÍAS DEL PERFIL Y PANORÁMICA:

FOTO PANORÁMICA:



FOTO PERFIL:



9. DESCRIPCIÓN DE HORIZONTES O CAPAS:

Horizonte	Profundidad (cm)	Características Descritas en Campo
Ap	0 - 15 cm	color principal en húmedo pardo amarillento (10YR 5/4); estructura tipo bloques sub-angulares a granular, tamaño fino a medio y grado débil a moderado; textura de campo franco limoso; consistencia en húmedo friable, consistencia en mojado ligeramente adherente y ligeramente plástico; húmedo; porosidad abundancia muchos tamaño finos y tipo canales; raíces tamaño muy finas abundancia muchas, raíces tamaño finas abundancia muchas, poco compacto; actividad biológica tipo canales de lombrices, abundancia común; fragmentos gruesos cantidad común, tipo piedras e intemperización moderado, ph 6; reacción de alófana ligera, reacción de materia orgánica al agua oxigenada ligera, límite de horizonte distinción abrupto y topografía irregular; tipo de epipedón ócrico
Cr	15-80 cm	no aplica; no descrito; fragmentos gruesos cantidad abundante, tipo piedras e intemperización poca o ninguna, ph 6;

10. RESULTADO DE LOS ANÁLISIS DE LABORATORIO:

DETERMINACIONES FISICAS

Horizonte	Profundidad (cm)	Arena (%)	Limo (%)	Arcilla (%)	Clase Textural (%)	CC (%)	PMP (%)
Ap	15	30	50	20	Franco limoso		

Horizonte	Profundidad (cm)	Da1 (g/cm3)	Da2 (g/cm3)	Da3 (g/cm3)

DETERMINACIONES QUIMICAS OLSEN

Horizonte	Profundidad (cm)	pH	N (ppm)	P (ppm)	K (meq/100g)	Mg (meq/100g)	Ca (meq/100g)
Ap	15	6,42	17,06	3,2	0,12	0,43	0,9

DETERMINACIONES QUIMICAS ADICIONALES

Horizonte	Profundidad (cm)	CE (ds/cm)	MO (%)	Acidez Libre (meq/100g)	Aluminio Intercambiable (meq/100g)
Ap	15	0,05	4,14		

DETERMINACIONES QUIMICAS EN ACETATO DE AMONIO

Horizonte	Profundidad (cm)	Na (meq/100g)	K (meq/100g)	Ca (meq/100g)	Mg (meq/100g)	Suma de Bases (meq/100g)	CIC (meq/100g)	Saturación de Bases (%)
Ap	15	0,44	0,22	0,19	0,25	1,1	2,9	38

DETERMINACIONES QUIMICAS DE SALINIDAD (PASTA SATURADA)

Horizonte	Profundidad (cm)	pH (mg/l)	CE (mg/l)	Na (mg/l)	K (mg/l)	Ca (mg/l)	Mg (mg/l)	Carbonatos (mg/l)	Bicarbonatos (mg/l)	Sulfatos (mg/l)	Cloruros (mg/l)	RAS	PSI (%)
Ap	15												

DETERMINACIONES QUIMICAS ANALISIS COMPLEMENTARIOS

Horizonte	Profundidad (cm)	Carbonatos Totales (%)	pH (KCI)	Retención de Fosfatos (%)
Ap	15			

Levantamiento de Cartografía Temática ESCALA: 1:25.000

PERFIL No.: CSp-NV_C4-95-0006

FECHA: 17/07/2014 9:55:00

EDAFÓLOGO: Giovanni Segarra

1. CLASIFICACIÓN:

USDA 2006: Typic Udorthents

CLAVE: LEFF

USDA 2010: Typic Udorthents

CLAVE: LFFF

2. UBICACIÓN:

Sistema Geográfico: WGS 84

Provincia: CAÑAR

Cantón: AZOGUES

Parroquia: RIVERA

Coordenada X: -78,631222

Coordenada Y: -2,571408

Altitud: 2684,15

3. FACTORES DE FORMACION DE LA SUPERFICIE:

Regímenes Climáticos del Suelo: RCS:

Régimen de Temperatura del Suelo: RTS: Isotermico

Régimen de Humedad del Suelo: RHC: Udico

Inundación:

Mes de Ocurrencia: NINGUNO

Duración en Meses:

Período de Lluvias:

Mes de Ocurrencia: ENERO-FEBRERO-MARZO-ABRIL-MAYO-JUNIO

Duración en Meses: 6

4. GEOMORFOLOGÍA:

Unidad morfológica: Vertiente rectilínea con fuerte disección

Pendiente general: FUERTE (> 40 - 70 %)

Pendiente local: 55%

Geología (Material Parental): Rocas metamórficas

5. USO DE LA TIERRA Y VEGETACIÓN:

Uso de la tierra: TIERRA PECUARIA

Cultivos: PASTO CULTIVADO

Influencia humana: Vegetación moderadamente perturbada

Vegetación natural: NO APLICA

6. DESCRPCIÓN DE LA SUPERFICIE DEL SUELO:

Afloramiento Rocoso Cobertura %: 10 - 25

Distribución entre Afloramientos m: 5 - 20

Clases de Tamaño: No se fracciona

Fragmentos gruesos (pedregosidad): Clases de Tamaño cm: Piedras

Cobertura: 10 - 25

Dureza: Poco

Erosión: Erosión hídrica o deposición

Superficie Afectada %: 25 - 50

Grado: Severo

Apectos Antrópicos: Deforestación

Grado: Alta

Encostramiento Grosor: Ninguno

Consistencia: -

Grieta Ancho: Ninguno

Distancia entre Grietas: -

Profundidad: -

7. CARACTERÍSTICAS DEL PERFIL:

Permeabilidad Escorrentía: Rapido

Drenaje Natural: Bueno

Profundidad del Nivel Freático: 0

Tipo: Sin evidencia

Profundidad efectiva del suelo cm: 15

Tipo: Superficial

8. FOTOGRAFÍAS DEL PERFIL Y PANORÁMICA:

FOTO PANORÁMICA:



FOTO PERFIL:



9. DESCRIPCIÓN DE HORIZONTES O CAPAS:

Horizonte	Profundidad (cm)	Características Descritas en Campo
Ap	0 - 15 cm	color principal en húmedo pardo (10YR 4/3); estructura tipo granular, tamaño medio y grado débil a moderado; textura de campo franco arcillo-arenoso; consistencia en húmedo friable, consistencia en mojado ligeramente adherente y ligeramente plástico; húmedo; porosidad abundancia pocos tamaño muy finos y tipo intersticial; raíces tamaño muy finas abundancia común, raíces tamaño finas abundancia pocas, raíces tamaño medianas abundancia pocas, poco compacto; fragmentos gruesos cantidad muchos, tipo grava media e intemperización moderado, ph 7; reacción de alófana ligera, reacción de materia orgánica al agua oxigenada ligera, límite de horizonte distinción abrupto y topografía ondulado; tipo de epipedón ócrico
Cr	15-105 cm	no aplica; raíces tamaño finas abundancia pocas, no descrito; fragmentos gruesos cantidad dominante, tipo grava media e intemperización poca o ninguna, ph 7;

10. RESULTADO DE LOS ANÁLISIS DE LABORATORIO:

DETERMINACIONES FISICAS

Horizonte	Profundidad (cm)	Arena (%)	Limo (%)	Arcilla (%)	Clase Textural (%)	CC (%)	PMP (%)
Ap	15	51,54	41,24	7,22	Franco arenoso		

Horizonte	Profundidad (cm)	Da1 (g/cm3)	Da2 (g/cm3)	Da3 (g/cm3)

DETERMINACIONES QUIMICAS OLSEN

Horizonte	Profundidad (cm)	pH	N (ppm)	P (ppm)	K (meq/100g)	Mg (meq/100g)	Ca (meq/100g)
Ap	15	6,18	8,79	9,53	0,92	2,67	5,81

DETERMINACIONES QUIMICAS ADICIONALES

Horizonte	Profundidad (cm)	CE (ds/cm)	MO (%)	Acidez Libre (meq/100g)	Aluminio Intercambiable (meq/100g)
Ap	15	0,07	7,64		

DETERMINACIONES QUIMICAS EN ACETATO DE AMONIO

Horizonte	Profundidad (cm)	Na (meq/100g)	K (meq/100g)	Ca (meq/100g)	Mg (meq/100g)	Suma de Bases (meq/100g)	CIC (meq/100g)	Saturación de Bases (%)
Ap	15	0,01	1,4	4,82	3,25	9,48	27,6	34,3

DETERMINACIONES QUIMICAS DE SALINIDAD (PASTA SATURADA)

Horizonte	Profundidad (cm)	pH (mg/l)	CE (mg/l)	Na (mg/l)	K (mg/l)	Ca (mg/l)	Mg (mg/l)	Carbonatos (mg/l)	Bicarbonatos (mg/l)	Sulfatos (mg/l)	Cloruros (mg/l)	RAS	PSI (%)
Ap	15												

DETERMINACIONES QUIMICAS ANALISIS COMPLEMENTARIOS

Horizonte	Profundidad (cm)	Carbonatos Totales (%)	pH (KCl)	Retención de Fosfatos (%)
Ap	15			

Levantamiento de Cartografía Temática ESCALA: 1:25.000

PERFIL No.: CSp-ÑV_C4-85-0007

FECHA: 17/07/2014 9:51:00

EDAFÓLOGO: Oswaldo Quinde

1. CLASIFICACIÓN:

USDA 2006: Andic Dystrudepts

CLAVE: KGEF

USDA 2010: Andic Dystrudepts

CLAVE: KGFF

2. UBICACIÓN:

Sistema Geográfico: WGS 84

Provincia: AZUAY

Cantón: SEVILLA DE ORO

Parroquia: AMALUZA

Coordenada X: -78,568736

Coordenada Y: -2,574

Altitud: 2387,11

3. FACTORES DE FORMACION DE LA SUPERFICIE:

Regímenes Climáticos del Suelo: RCS:

Régimen de Temperatura del Suelo: RTS: Isotermico

Régimen de Humedad del Suelo: RHC: Udico

Inundación:

Mes de Ocurrencia: NINGUNO

Duración en Meses:

Período de LLuvias:

Mes de Ocurrencia: FEBRERO-MARZO-ABRIL-MAYO-JUNIO-JULIO

Duración en Meses: 6

4. GEOMORFOLOGÍA:

Unidad morfológica: Interfluvio de cimas estrechas

Pendiente general: FUERTE (> 40 - 70 %)

Pendiente local: 65%

Geología (Material Parental): Rocas metamórficas

5. USO DE LA TIERRA Y VEGETACIÓN:

Uso de la tierra: TIERRA PECUARIA

Cultivos: PASTO CULTIVADO

Influencia humana: Vegetación moderadamente perturbada

Vegetación natural: NO APLICA

6. DESCRPCIÓN DE LA SUPERFICIE DEL SUELO:

Afloramiento Rocoso Cobertura %: 0

Fragmentos gruesos (pedregosidad): Clases de Tamaño cm: Piedras

Erosión: Erosión hídrica o deposición

Apectos Antrópicos: Otros

Encostramiento Grosor: Ninguno

Grieta Ancho: Ninguno

Distribución entre Afloramientos m: -

Clases de Tamaño: -

Cobertura: < 10

Dureza: Poco

Sueprficie Afectada %: 0 - 5

Grado: Moderado

Grado: Baja

Consistencia: -

Distancia entre Grietas: -

Profundidad: -

7. CARACTERÍSTICAS DEL PERFIL:

Permeabilidad Escorrentía: Rapido

Drenaje Natural: Bueno

Profundidad del Nivel Freático: 0

Tipo: Sin evidencia

Profundidad efectiva del suelo cm: 22

Tipo: Poco profundo

8. FOTOGRAFÍAS DEL PERFIL Y PANORÁMICA:

FOTO PANORÁMICA:



FOTO PERFIL:

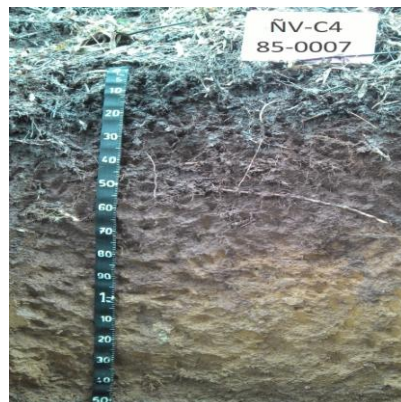

Ap	22												
A	45												

DETERMINACIONES QUIMICAS ANALISIS COMPLEMENTARIOS

Horizonte	Profundidad (cm)	Carbonatos Totales (%)	pH (KCl)	Retención de Fosfatos (%)
Ap	22			
A	45			

Levantamiento de Cartografía Temática ESCALA: 1:25.000

PERFIL No.: CSp-ÑV_E2-94-0019

FECHA: 23/07/2014 10:27:00

EDAFÓLOGO: Melva Ortega

1. CLASIFICACIÓN:

USDA 2006: Humic Dystrudepts

CLAVE: KGEU

USDA 2010: Typic Humudepts

CLAVE: KGDQ

2. UBICACIÓN:

Sistema Geográfico: WGS 84

Provincia: AZUAY

Cantón: SEVILLA DE ORO

Parroquia: PALAMAS

Coordenada X: -78,594708

Coordenada Y: -2,668347

Altitud: 3041,65

3. FACTORES DE FORMACION DE LA SUPERFICIE:

Regímenes Climáticos del Suelo: RCS:

Régimen de Temperatura del Suelo: RTS: Isotermico

Régimen de Humedad del Suelo: RHC: Udico

Inundación:

Mes de Ocurrencia: NINGUNO

Duración en Meses:

Período de LLuvias:

Mes de Ocurrencia: ABRIL-MAYO-JUNIO-JULIO-AGOSTO

Duración en Meses: 5

4. GEOMORFOLOGÍA:

Unidad morfológica: Vertiente abrupta con fuerte disección

Pendiente general: FUERTE (> 40 - 70 %)

Pendiente local: 60%

Geología (Material Parental): Rocas metamórficas

5. USO DE LA TIERRA Y VEGETACIÓN:

Uso de la tierra: -

Cultivos: -

Influencia humana: Sin influencia

Vegetación natural: VEGETACIÓN ARBUSTIVA HÚMEDA

6. DESCRPCIÓN DE LA SUPERFICIE DEL SUELO:

Afloramiento Rocoso Cobertura %: 10 - 25

Distribución entre Afloramientos m: 20 - 50

Clases de Tamaño: No se fracciona

Fragmentos gruesos (pedregosidad): Clases de Tamaño cm: Cantos

Cobertura: 25 - 50

Dureza: Poco

Erosión: Erosión hídrica o deposición

Sueprficie Afectada %: 10 - 25

Grado: Moderado

Apectos Antrópicos: Deforestación

Grado: Baja

Encostramiento Grosor: Ninguno

Consistencia: -

Grieta Ancho: Ninguno

Distancia entre Grietas: -

Profundidad: -

7. CARACTERÍSTICAS DEL PERFIL:

Permeabilidad Escorrentía: Rapido

Drenaje Natural: Bueno

Profundidad del Nivel Freático: 0

Tipo: Sin evidencia

Profundidad efectiva del suelo cm: 44

Tipo: Poco profundo

8. FOTOGRAFÍAS DEL PERFIL Y PANORÁMICA:

FOTO PANORÁMICA:



FOTO PERFIL:



9. DESCRIPCIÓN DE HORIZONTES O CAPAS:

Horizonte	Profundidad (cm)	Características Descritas en Campo
A	0 - 44 cm	color principal en húmedo pardo oscuro (10YR 3/3); color secundario en húmedo pardo (10YR 4/3); moteado principal color pardo muy oscuro (10YR 2/2); abundancia pocas, tamaño muy fino, contraste prominente, límite agudo, estructura tipo bloques sub-angulares, tamaño medio y grado moderado; textura de campo franco limoso; consistencia en húmedo muy friable, consistencia en mojado ligeramente adherente y ligeramente plástico; húmedo; porosidad abundancia muchos tamaño finos y tipo canales; raíces tamaño muy finas abundancia pocas, raíces tamaño finas abundancia muy pocas, raíces tamaño medianas abundancia muy pocas, raíces tamaño gruesas abundancia muy pocas, poco compacto; actividad biológica tipo madrigueras (sin especificar), abundancia mucha; fragmentos gruesos cantidad común, tipo grava media e intemperización poca o ninguna, ph 5; reacción de materia orgánica al agua oxigenada ligera, límite de horizonte distinción gradual y topografía suave; tipo de epipedón úmbrico
Bw1	44-78 cm	color principal en húmedo pardo amarillento oscuro (10YR 3/6); color secundario en húmedo pardo amarillento (10YR 5/4); moteado principal color pardo fuerte (7.5YR 5/6); abundancia muy pocas, tamaño muy fino, contraste débil, límite agudo, estructura tipo bloques sub-angulares, tamaño medio y grado moderado; textura de campo franco limoso; consistencia en húmedo muy friable, consistencia en mojado ligeramente adherente y plástico; húmedo; porosidad abundancia pocas tamaño muy finos y tipo canales; raíces tamaño muy finas abundancia muy pocas, raíces tamaño finas abundancia muy pocas, poco compacto; actividad biológica tipo canales de lombrices, abundancia poca; fragmentos gruesos cantidad común, tipo grava gruesa e intemperización moderado, ph 5; límite de horizonte distinción difuso y topografía suave; tipo de horizonte cámbico
Bw2	78-112 cm	color principal en húmedo pardo amarillento oscuro (10YR 4/6); moteado principal color pardo rojizo oscuro (5YR 3/4); abundancia muy pocas, tamaño fino, contraste débil, límite claro, estructura tipo bloques subangulares y desmenuzable, tamaño grueso/espeso y grado débil; textura de campo franco; consistencia en húmedo muy friable, consistencia en mojado ligeramente adherente y ligeramente plástico; húmedo; porosidad abundancia muchos tamaño muy finos y tipo canales; raíces tamaño muy finas abundancia pocas, poco compacto; actividad biológica tipo madrigueras (sin especificar), abundancia poca; fragmentos gruesos cantidad muchos, tipo grava gruesa e intemperización fuerte, ph 5; límite de horizonte distinción claro y topografía ondulado; tipo de horizonte cámbico
Bw3	112-150 cm	color principal en húmedo pardo amarillento oscuro (10YR 4/6); moteado principal color pardo rojizo oscuro (5YR 3/4); abundancia muy pocas, tamaño fino, contraste débil, límite claro, estructura tipo bloques sub-angulares, tamaño grueso/espeso y grado moderado; textura de campo franco; consistencia en húmedo muy friable, consistencia en mojado ligeramente adherente y ligeramente plástico; húmedo; porosidad abundancia comunes tamaño muy finos y tipo canales; raíces tamaño muy finas abundancia muy pocas, poco compacto; fragmentos gruesos cantidad abundante, tipo cantos e intemperización moderado, ph 5; revestimientos abundancia común, naturaleza manganeso, localización caras del agregado, tipo de horizonte cámbico

10. RESULTADO DE LOS ANÁLISIS DE LABORATORIO:

DETERMINACIONES FÍSICAS

Horizonte	Profundidad (cm)	Arena (%)	Limo (%)	Arcilla (%)	Clase Textural (%)	CC (%)	PMP (%)
A	44	59,54	20	20,46	Franco arcillo-arenoso		
Bw1	78	48,28	32	19,72	Franco		

Horizonte	Profundidad (cm)	Da1 (g/cm3)	Da2 (g/cm3)	Da3 (g/cm3)

DETERMINACIONES QUÍMICAS OLSEN

Horizonte	Profundidad (cm)	pH	N (ppm)	P (ppm)	K (meq/100g)	Mg (meq/100g)	Ca (meq/100g)
A	44	5,42	42,58	2,23	0,06	0,12	0,32
Bw1	78	6,29	19,78	0,99	0,06	0,06	0,22

DETERMINACIONES QUÍMICAS ADICIONALES

Horizonte	Profundidad (cm)	CE (ds/cm)	MO (%)	Acidez Libre (meq/100g)	Aluminio Intercambiable (meq/100g)
A	44	0,07	10,69	4,6	4,2
Bw1	78	0,03	2,97		

DETERMINACIONES QUIMICAS EN ACETATO DE AMONIO

Horizonte	Profundidad (cm)	Na (meq/100g)	K (meq/100g)	Ca (meq/100g)	Mg (meq/100g)	Suma de Bases (meq/100g)	CIC (meq/100g)	Saturación de Bases (%)
A	44	0,26	0,15	0,02	0,02	0,45	0,89	51
Bw1	78	0,25	0,14	0,01	0	0,4	1,44	28

DETERMINACIONES QUIMICAS DE SALINIDAD (PASTA SATURADA)

Horizonte	Profundidad (cm)	pH (mg/l)	CE (mg/l)	Na (mg/l)	K (mg/l)	Ca (mg/l)	Mg (mg/l)	Carbonatos (mg/l)	Bicarbonatos (mg/l)	Sulfatos (mg/l)	Cloruros (mg/l)	RAS	PSI (%)
A	44												
Bw1	78												

DETERMINACIONES QUIMICAS ANALISIS COMPLEMENTARIOS

Horizonte	Profundidad (cm)	Carbonatos Totales (%)	pH (KCl)	Retención de Fosfatos (%)
A	44			
Bw1	78			

Levantamiento de Cartografía Temática ESCALA: 1:25.000

PERFIL No.: CSp-ÑV_E2-85-0008

FECHA: 17/07/2014 13:31:00

EDAFÓLOGO: Oswaldo Quinde

1. CLASIFICACIÓN:

USDA 2006: Typic Dystrudepts

CLAVE: KGEX

USDA 2010: Typic Dystrudepts

CLAVE: KGFW

2. UBICACIÓN:

Sistema Geográfico: WGS 84

Provincia: AZUAY

Cantón: SEVILLA DE ORO

Parroquia: PALAMAS

Coordenada X: -78,618274

Coordenada Y: -2,692661

Altitud: 2393,41

3. FACTORES DE FORMACION DE LA SUPERFICIE:

Regímenes Climáticos del Suelo: RCS:

Régimen de Temperatura del Suelo: RTS: Isotermico

Régimen de Humedad del Suelo: RHC: Udico

Inundación:

Mes de Ocurrencia: NINGUNO

Duración en Meses:

Período de LLuvias:

Mes de Ocurrencia: MARZO-ABRIL-MAYO-JUNIO-JULIO

Duración en Meses: 5

4. GEOMORFOLOGÍA:

Unidad morfológica: Vertiente rectilínea

Pendiente general: FUERTE (> 40 - 70 %)

Pendiente local: 45%

Geología (Material Parental): Rocas metamórficas

5. USO DE LA TIERRA Y VEGETACIÓN:

Uso de la tierra: TIERRA PECUARIA

Cultivos: PASTO CULTIVADO

Influencia humana: Vegetación fuertemente perturbada

Vegetación natural: NO APLICA

6. DESCRPCIÓN DE LA SUPERFICIE DEL SUELO:

Afloramiento Rocoso Cobertura %: 0

Fragmentos gruesos (pedregosidad): Clases de Tamaño cm: -

Erosión: Erosión hídrica o deposición

Apectos Antrópicos: Deforestación

Encostramiento Grosor: Ninguno

Grieta Ancho: Ninguno

Distribución entre Afloramientos m: -

Clases de Tamaño: -

Cobertura: 0

Dureza: -

Sueprficie Afectada %: 5-10

Grado: Moderado

Grado: Alta

Consistencia: -

Distancia entre Grietas: -

Profundidad: -

7. CARACTERÍSTICAS DEL PERFIL:

Permeabilidad Escorrentía: Normal

Drenaje Natural: Bueno

Profundidad del Nivel Freático: 0

Tipo: Sin evidencia

Profundidad efectiva del suelo cm: 120

Tipo: Profundo

8. FOTOGRAFÍAS DEL PERFIL Y PANORÁMICA:

FOTO PANORÁMICA:



FOTO PERFIL:



9. DESCRIPCIÓN DE HORIZONTES O CAPAS:

Horizonte	Profundidad (cm)	Características Descritas en Campo
Ap	0 - 15 cm	color principal en húmedo pardo amarillento (10YR 5/8); color secundario en húmedo pardo fuerte (7.5YR 5/8); moteado principal color rojo oscuro (2.5YR 3/6); abundancia muy pocas, tamaño fino, contraste débil, límite difuso, estructura tipo granular, tamaño fino/delgado y grado fuerte; textura de campo franco arenoso; consistencia en húmedo friable, consistencia en mojado ligeramente adherente y ligeramente plástico; húmedo; porosidad abundancia muchos tamaño finos y tipo canales; raíces tamaño finas abundancia pocas, poco compacto; actividad biológica tipo canales de lombrices, abundancia poca; fragmentos gruesos cantidad común, tipo grava gruesa e intemperización fuerte, ph 6; límite de horizonte distinción gradual y topografía suave; tipo de epipedón ócrico
Bw	15-120 cm	color principal en húmedo rojo (2.5YR 4/8); moteado principal color pardo rojizo oscuro (2.5YR 3/4); abundancia abundante, tamaño medio, contraste prominente, límite agudo, estructura tipo bloques angulares, tamaño medio y grado fuerte; textura de campo franco arcillo-arenoso; consistencia en húmedo friable, consistencia en mojado ligeramente adherente y plástico; húmedo; porosidad abundancia comunes tamaño finos y tipo canales; raíces tamaño finas abundancia muy pocas, raíces tamaño medianas abundancia muy pocas, compacto; fragmentos gruesos cantidad abundante, tipo grava gruesa e intemperización fuerte, ph 6; tipo de horizonte cámbico

10. RESULTADO DE LOS ANÁLISIS DE LABORATORIO:

DETERMINACIONES FÍSICAS

Horizonte	Profundidad (cm)	Arena (%)	Limo (%)	Arcilla (%)	Clase Textural (%)	CC (%)	PMP (%)
Ap	15	39,54	38	22,46	Franco		
Bw	120	37,54	14	48,46	Arcilla		

Horizonte	Profundidad (cm)	Da1 (g/cm3)	Da2 (g/cm3)	Da3 (g/cm3)

DETERMINACIONES QUÍMICAS OLSEN

Horizonte	Profundidad (cm)	pH	N (ppm)	P (ppm)	K (meq/100g)	Mg (meq/100g)	Ca (meq/100g)
Ap	15	6,01	7,5	10,93	0,6	3,91	4,67
Bw	120	6,02	4,11	19,1	0,31	4,55	4,07

DETERMINACIONES QUÍMICAS ADICIONALES

Horizonte	Profundidad (cm)	CE (ds/cm)	MO (%)	Acidez Libre (meq/100g)	Aluminio Intercambiable (meq/100g)
Ap	15	0,06	1,81		
Bw	120	0,02	0,32		

DETERMINACIONES QUÍMICAS EN ACETATO DE AMONIO

Horizonte	Profundidad (cm)	Na (meq/100g)	K (meq/100g)	Ca (meq/100g)	Mg (meq/100g)	Suma de Bases (meq/100g)	CIC (meq/100g)	Saturación de Bases (%)
Ap	15	0,04	0,63	4,62	4,11	9,4	17,1	55
Bw	120	0,15	0,16	3,87	4,63	8,81	17,1	51,5

DETERMINACIONES QUÍMICAS DE SALINIDAD (PASTA SATURADA)

Horizonte	Profundidad (cm)	pH (mg/l)	CE (mg/l)	Na (mg/l)	K (mg/l)	Ca (mg/l)	Mg (mg/l)	Carbonatos (mg/l)	Bicarbonatos (mg/l)	Sulfatos (mg/l)	Cloruros (mg/l)	RAS	PSI (%)
Ap	15												
Bw	120												

DETERMINACIONES QUÍMICAS ANÁLISIS COMPLEMENTARIOS

Horizonte	Profundidad (cm)	Carbonatos Totales (%)	pH (KCl)	Retención de Fosfatos (%)
Ap	15			
Bw	120			

Levantamiento de Cartografía Temática ESCALA: 1:25.000

PERFIL No.: CSp-ÑV_E2-86-0009

FECHA: 18/07/2014 10:09:00

EDAFÓLOGO: Romney Mora

1. CLASIFICACIÓN:

USDA 2006: Oxic Dystrudepts

CLAVE: KGES

USDA 2010: Oxic Dystrudepts

CLAVE: KGFS

2. UBICACIÓN:

Sistema Geográfico: WGS 84

Provincia: AZUAY

Cantón: SEVILLA DE ORO

Parroquia: PALAMAS

Coordenada X: -78,630674

Coordenada Y: -2,73754

Altitud: 2400,16

3. FACTORES DE FORMACION DE LA SUPERFICIE:

Regímenes Climáticos del Suelo: RCS:

Régimen de Temperatura del Suelo: RTS: Isotermico

Régimen de Humedad del Suelo: RHC: Udicó

Inundación:

Mes de Ocurrencia: NINGUNO

Duración en Meses:

Período de LLuvias:

Mes de Ocurrencia: MAYO-JUNIO-JULIO

Duración en Meses: 3

4. GEOMORFOLOGÍA:

Unidad morfológica: Vertiente rectilínea

Pendiente general: MEDIA A FUERTE (> 25 - 40 %)

Pendiente local: 40%

Geología (Material Parental): Rocas metamórficas

5. USO DE LA TIERRA Y VEGETACIÓN:

Uso de la tierra: TIERRA PECUARIA

Cultivos: PASTO CULTIVADO

Influencia humana: Vegetación perturbada (no especificado)

Vegetación natural: NO APLICA

6. DESCRPCIÓN DE LA SUPERFICIE DEL SUELO:

Afloramiento Rocoso Cobertura %: < 10

Distribución entre Afloramientos m: 20 - 50

Clases de Tamaño: No se fracciona

Fragmentos gruesos (pedregosidad): Clases de Tamaño cm: Cantos

Cobertura: 10 - 25

Dureza: Poco

Erosión: Erosión hídrica o deposición

Sueprficie Afectada %: 10 - 25

Grado: Moderado

Apectos Antrópicos: Otros

Grado: Media

Encostramiento Grosor: Ninguno

Consistencia: -

Grieta Ancho: Ninguno

Distancia entre Grietas: -

Profundidad: -

7. CARACTERÍSTICAS DEL PERFIL:

Permeabilidad Escorrentía: Rapido

Drenaje Natural: Moderado

Profundidad del Nivel Freático: 0

Tipo: Sin evidencia

Profundidad efectiva del suelo cm: 15

Tipo: Superficial

8. FOTOGRAFÍAS DEL PERFIL Y PANORÁMICA:

FOTO PANORÁMICA:



FOTO PERFIL:



9. DESCRIPCIÓN DE HORIZONTES O CAPAS:

Horizonte	Profundidad (cm)	Características Descritas en Campo
Ap	0 - 15 cm	color principal en húmedo pardo amarillento (10YR 5/4); moteado principal color pardo grisáceo oscuro (10YR 4/2); abundancia pocos, tamaño fino, contraste distinto, límite claro, color secundario rojo amarillento (5YR 5/8); abundancia secundaria pocos, tamaño secundario fino, contraste secundario distinto, límite secundario claro, estructura tipo bloques sub-angulares a granular, tamaño fino/delgado y grado débil a moderado; textura de campo franco limoso; consistencia en húmedo friable, consistencia en mojado ligeramente adherente y ligeramente plástico; húmedo; porosidad abundancia muchos tamaño muy finos y tipo intersticial; raíces tamaño muy finas abundancia muchas, raíces tamaño finas abundancia muchas, poco compacto; actividad biológica tipo otra actividad de insectos, abundancia común; fragmentos gruesos cantidad pocos, tipo grava fina e intemperización poca o ninguna, ph 6,5; reacción de alófana ligera, reacción de materia orgánica al agua oxigenada fuerte, límite de horizonte distinción gradual y topografía suave; tipo de epipedón ócrico
Bw1	15-82 cm	color principal en húmedo rojo (2.5YR 5/6); estructura tipo bloques sub-angulares a granular, tamaño fino a medio y grado débil a moderado; textura de campo franco arcilloso; consistencia en húmedo friable, consistencia en mojado adherente y plástico; húmedo; porosidad abundancia muchos tamaño finos y tipo canales; raíces tamaño muy finas abundancia pocas, raíces tamaño finas abundancia pocas, poco compacto; actividad biológica tipo canales de lombrices, abundancia poca; fragmentos gruesos cantidad muchos, tipo grava media e intemperización poca o ninguna, ph 6,5; reacción de alófana ligera, reacción de materia orgánica al agua oxigenada ligera, límite de horizonte distinción difuso y topografía suave; tipo de horizonte cámbico
Bw2	82-125 cm	color principal en húmedo rojo amarillento (5YR 5/6); estructura tipo bloques sub-angulares a granular, tamaño medio y grado débil; textura de campo arcillo-limoso; consistencia en húmedo firme, consistencia en mojado adherente y plástico; húmedo; porosidad abundancia pocos tamaño finos y tipo canales; raíces tamaño muy finas abundancia pocas, raíces tamaño finas abundancia pocas, poco compacto; actividad biológica tipo canales de lombrices, abundancia común; fragmentos gruesos cantidad muchos, tipo grava media e intemperización moderado, ph 6,5; reacción de alófana ligera, reacción de materia orgánica al agua oxigenada ligera, tipo de horizonte cámbico

10. RESULTADO DE LOS ANÁLISIS DE LABORATORIO:

DETERMINACIONES FÍSICAS

Horizonte	Profundidad (cm)	Arena (%)	Limo (%)	Arcilla (%)	Clase Textural (%)	CC (%)	PMP (%)
Ap	15	44,88	35,12	20	Franco		
Bw1	82	8	52	40	Arcillo-limoso		

Horizonte	Profundidad (cm)	Da1 (g/cm3)	Da2 (g/cm3)	Da3 (g/cm3)

DETERMINACIONES QUÍMICAS OLSEN

Horizonte	Profundidad (cm)	pH	N (ppm)	P (ppm)	K (meq/100g)	Mg (meq/100g)	Ca (meq/100g)
Ap	15	5,45	60,2	6,67	0,88	0,99	3,07
Bw1	82	6,22	13,18	1,7	0,04	0,39	0,99

DETERMINACIONES QUÍMICAS ADICIONALES

Horizonte	Profundidad (cm)	CE (ds/cm)	MO (%)	Acidez Libre (meq/100g)	Aluminio Intercambiable (meq/100g)
Ap	15	0,51	8,87	1,5	1,5
Bw1	82	0,04	0,88		

DETERMINACIONES QUÍMICAS EN ACETATO DE AMONIO

Horizonte	Profundidad (cm)	Na (meq/100g)	K (meq/100g)	Ca (meq/100g)	Mg (meq/100g)	Suma de Bases (meq/100g)	CIC (meq/100g)	Saturación de Bases (%)
Ap	15	0,12	1,5	1,57	0,97	4,16	6,4	65
Bw1	82	0,09	0,07	0,33	0,16	0,65	2,22	29

DETERMINACIONES QUIMICAS DE SALINIDAD (PASTA SATURADA)

Horizonte	Profundidad (cm)	pH (mg/l)	CE (mg/l)	Na (mg/l)	K (mg/l)	Ca (mg/l)	Mg (mg/l)	Carbonatos (mg/l)	Bicarbonatos (mg/l)	Sulfatos (mg/l)	Cloruros (mg/l)	RAS	PSI (%)
Ap	15												
Bw1	82												

DETERMINACIONES QUIMICAS ANALISIS COMPLEMENTARIOS

Horizonte	Profundidad (cm)	Carbonatos Totales (%)	pH (KCl)	Retención de Fosfatos (%)
Ap	15			
Bw1	82			

Levantamiento de Cartografía Temática ESCALA: 1:25.000

PERFIL No.: CSp-ÑV_E2-86-0007

FECHA: 17/07/2014 12:40:00

EDAFÓLOGO: Romney Mora

1. CLASIFICACIÓN:

USDA 2006: Andic Eutrudepts

CLAVE: KGDE

USDA 2010: Andic Eutrudepts

CLAVE: KGEE

2. UBICACIÓN:

Sistema Geográfico: WGS 84

Provincia: AZUAY

Cantón: SEVILLA DE ORO

Parroquia: PALAMAS

Coordenada X: -78,609771

Coordenada Y: -2,684384

Altitud: 2614,87

3. FACTORES DE FORMACION DE LA SUPERFICIE:

Regímenes Climáticos del Suelo: RCS:

Régimen de Temperatura del Suelo: RTS: Isotermico

Régimen de Humedad del Suelo: RHC: Udico

Inundación:

Mes de Ocurrencia: NINGUNO

Duración en Meses:

Período de LLuvias:

Mes de Ocurrencia: MAYO-JUNIO-JULIO

Duración en Meses: 3

4. GEOMORFOLOGÍA:

Unidad morfológica: Vertiente rectilínea con abruptos

Pendiente general: FUERTE (> 40 - 70 %)

Pendiente local: 44%

Geología (Material Parental): Rocas metamórficas

5. USO DE LA TIERRA Y VEGETACIÓN:

Uso de la tierra: OTRAS TIERRAS AGROPRODUCTIVAS

Cultivos: MOSAICO AGROPECUARIO

Influencia humana: Vegetación perturbada (no especificado)

Vegetación natural: NO APLICA

6. DESCRPCIÓN DE LA SUPERFICIE DEL SUELO:

Afloramiento Rocoso Cobertura %: 0

Fragmentos gruesos (pedregosidad): Clases de Tamaño cm: -

Erosión: Erosión hídrica o deposición

Apectos Antrópicos: Otros

Encostramiento Grosor: Ninguno

Grieta Ancho: Ninguno

Distribución entre Afloramientos m: -

Clases de Tamaño: -

Cobertura: 0

Dureza: -

Sueprficie Afectada %: 5-10

Grado: Ligero

Grado: Alta

Consistencia: -

Distancia entre Grietas: -

Profundidad: -

7. CARACTERÍSTICAS DEL PERFIL:

Permeabilidad Escorrentía: Rapido

Profundidad del Nivel Freático: 0

Profundidad efectiva del suelo cm: 48

Drenaje Natural: Moderado

Tipo: Sin evidencia

Tipo: Poco profundo

8. FOTOGRAFÍAS DEL PERFIL Y PANORÁMICA:

FOTO PANORÁMICA:



FOTO PERFIL:



9. DESCRIPCIÓN DE HORIZONTES O CAPAS:

Horizonte	Profundidad (cm)	Características Descritas en Campo
Ap	0 - 48 cm	color principal en húmedo pardo (10YR 4/3); moteado principal color rojo amarillento (5YR 4/6); abundancia pocos, tamaño fino, contraste distinto, límite claro, color secundario gris verdoso (GLEY 1 6/10GY); abundancia secundaria muy pocos, tamaño fino a medio y grado débil a moderado; textura de campo arcillo-limoso; consistencia en húmedo firme, consistencia en mojado adherente y plástico; saturado; porosidad abundancia muchos tamaño finos y tipo canales; raíces tamaño muy finas abundancia muchas, raíces tamaño finas abundancia muchas, poco compacto; actividad biológica tipo canales de lombrices, abundancia mucha; fragmentos gruesos cantidad muchos, tipo piedras e intemperización moderado, ph 6; reacción de alófana ligera, reacción de materia orgánica al agua oxigenada moderada, límite de horizonte distinción gradual y topografía suave; tipo de epipedón órico
Bg	48-130 cm	color principal en húmedo pardo oscuro (10YR 3/3); moteado principal color gris verdoso (GLEY 1 5/10Y); abundancia común, tamaño fino, contraste distinto, límite claro, estructura tipo granular y bloques subangulares, tamaño fino a medio y grado débil a moderado; textura de campo arcillo-limoso; consistencia en húmedo firme, consistencia en mojado adherente y plástico; húmedo; porosidad abundancia muchos tamaño finos y tipo canales; raíces tamaño muy finas abundancia muchas, raíces tamaño finas abundancia muchas, poco compacto; actividad biológica tipo canales de lombrices, abundancia común; fragmentos gruesos cantidad abundante, tipo piedras e intemperización moderado, ph 6; reacción de alófana ligera, reacción de materia orgánica al agua oxigenada ligera, tipo de horizonte cámbico

10. RESULTADO DE LOS ANÁLISIS DE LABORATORIO:

DETERMINACIONES FISICAS

Horizonte	Profundidad (cm)	Arena (%)	Limo (%)	Arcilla (%)	Clase Textural (%)	CC (%)	PMP (%)
Ap	48	36,88	43,12	20	Franco		
Bg	130	22,88	53,12	24	Franco limoso		

Horizonte	Profundidad (cm)	Da1 (g/cm3)	Da2 (g/cm3)	Da3 (g/cm3)

DETERMINACIONES QUIMICAS OLSEN

Horizonte	Profundidad (cm)	pH	N (ppm)	P (ppm)	K (meq/100g)	Mg (meq/100g)	Ca (meq/100g)
Ap	48	5,62	17,37	3,66	0,07	0,57	3,22
Bg	130	5,92	16,69	5,41	0,04	0,62	6,5

DETERMINACIONES QUIMICAS ADICIONALES

Horizonte	Profundidad (cm)	CE (ds/cm)	MO (%)	Acidez Libre (meq/100g)	Aluminio Intercambiable (meq/100g)
Ap	48	0,05	3,98		
Bg	130	0,04	4,55		

DETERMINACIONES QUIMICAS EN ACETATO DE AMONIO

Horizonte	Profundidad (cm)	Na (meq/100g)	K (meq/100g)	Ca (meq/100g)	Mg (meq/100g)	Suma de Bases (meq/100g)	CIC (meq/100g)	Saturación de Bases (%)
Ap	48	0,23	0,12	2,04	0,38	2,77	4,29	65
Bg	130	0,26	0,1	5,04	0,49	5,89	6,08	97

DETERMINACIONES QUIMICAS DE SALINIDAD (PASTA SATURADA)

Horizonte	Profundidad (cm)	pH (mg/l)	CE (mg/l)	Na (mg/l)	K (mg/l)	Ca (mg/l)	Mg (mg/l)	Carbonatos (mg/l)	Bicarbonatos (mg/l)	Sulfatos (mg/l)	Cloruros (mg/l)	RAS	PSI (%)
Ap	48												
Bg	130												

DETERMINACIONES QUIMICAS ANALISIS COMPLEMENTARIOS

Horizonte	Profundidad (cm)	Carbonatos Totales (%)	pH (KCl)	Retención de Fosfatos (%)
Ap	48			
Bg	130			

Levantamiento de Cartografía Temática ESCALA: 1:25.000

PERFIL No.: CSp-ÑV_E2-92-0010

FECHA: 18/07/2014 11:30:00

EDAFÓLOGO: Mireya Herrera

1. CLASIFICACIÓN:

USDA 2006: Typic Dystrudepts

CLAVE: KGEX

USDA 2010: Typic Dystrudepts

CLAVE: KGFW

2. UBICACIÓN:

Sistema Geográfico: WGS 84

Provincia: AZUAY

Cantón: EL PAN

Parroquia: SAN VICENTE

Coordenada X: -78,651244

Coordenada Y: -2,827135

Altitud: 2485,15

3. FACTORES DE FORMACION DE LA SUPERFICIE:

Regímenes Climáticos del Suelo: RCS:

Régimen de Temperatura del Suelo: RTS: Isotermico

Régimen de Humedad del Suelo: RHC: Udicó

Inundación:

Mes de Ocurrencia: NINGUNO

Duración en Meses:

Período de Lluvias:

Mes de Ocurrencia: FEBRERO-MARZO-ABRIL-MAYO

Duración en Meses: 4

4. GEOMORFOLOGÍA:

Unidad morfológica: Vertiente rectilínea con fuerte disección

Pendiente general: FUERTE (> 40 - 70 %)

Pendiente local: 60%

Geología (Material Parental): Rocas metamórficas

5. USO DE LA TIERRA Y VEGETACIÓN:

Uso de la tierra: TIERRA PECUARIA

Cultivos: PASTO CULTIVADO CON PRESENCIA DE ÁRBOLES

Influencia humana: Vegetación moderadamente perturbada

Vegetación natural: NO APLICA

6. DESCRPCIÓN DE LA SUPERFICIE DEL SUELO:

Afloramiento Rocoso Cobertura %: 0

Distribución entre Afloramientos m: -

Clases de Tamaño: -

Fragmentos gruesos (pedregosidad): Clases de Tamaño cm: -

Cobertura: 0

Dureza: -

Erosión: Erosión hídrica o deposición

Sueprficie Afectada %: > 50

Grado: Moderado

Apectos Antrópicos: Otros

Grado: Baja

Encostramiento Grosor: Ninguno

Consistencia: -

Grieta Ancho: Ninguno

Distancia entre Grietas: -

Profundidad: -

7. CARACTERÍSTICAS DEL PERFIL:

Permeabilidad Escorrentía: Rapido

Drenaje Natural: Bueno

Profundidad del Nivel Freático: 0

Tipo: Sin evidencia

Profundidad efectiva del suelo cm: 10

Tipo: Muy superficial

8. FOTOGRAFÍAS DEL PERFIL Y PANORÁMICA:

FOTO PANORÁMICA:



FOTO PERFIL:



DETERMINACIONES QUIMICAS ANALISIS COMPLEMENTARIOS

Horizonte	Profundidad (cm)	Carbonatos Totales (%)	pH (KCl)	Retención de Fosfatos (%)
Ap	10			
Bw	40			

Levantamiento de Cartografía Temática ESCALA: 1:25.000

PERFIL No.: CSp-ÑV_C4-94-0007

FECHA: 17/07/2014 15:22:00

EDAFÓLOGO: Melva Ortega

1. CLASIFICACIÓN:

USDA 2006: Humic Dystrudepts

CLAVE: KGEU

USDA 2010: Typic Humudepts

CLAVE: KGDQ

2. UBICACIÓN:

Sistema Geográfico: WGS 84

Provincia: AZUAY

Cantón: SEVILLA DE ORO

Parroquia: AMALUZA

Coordenada X: -78,569665

Coordenada Y: -2,596147

Altitud: 2187,38

3. FACTORES DE FORMACION DE LA SUPERFICIE:

Regímenes Climáticos del Suelo: RCS:

Régimen de Temperatura del Suelo: RTS: Isotermico

Régimen de Humedad del Suelo: RHC: Udico

Inundación:

Mes de Ocurrencia: NINGUNO

Duración en Meses:

Período de LLuvias:

Mes de Ocurrencia: MARZO-ABRIL-MAYO-JUNIO-JULIO-AGOSTO

Duración en Meses: 6

4. GEOMORFOLOGÍA:

Unidad morfológica: Vertiente abrupta con fuerte disección

Pendiente general: MUY FUERTE (> 70 - 100 %)

Pendiente local: 71%

Geología (Material Parental): Otros

5. USO DE LA TIERRA Y VEGETACIÓN:

Uso de la tierra: -

Cultivos: -

Influencia humana: Sin influencia

Vegetación natural: VEGETACIÓN ARBUSTIVA HÚMEDA

6. DESCRPCIÓN DE LA SUPERFICIE DEL SUELO:

Afloramiento Rocoso Cobertura %: < 10

Distribución entre Afloramientos m: 20 - 50

Clases de Tamaño: No se fracciona

Fragmentos gruesos (pedregosidad): Clases de Tamaño cm: Cantos

Cobertura: 25 - 50

Dureza: Poco

Erosión: Erosión hídrica o deposición

Sueprficie Afectada %: 5-10

Grado: Ligero

Apectos Antrópicos: Deforestación

Grado: Media

Encostramiento Grosor: Ninguno

Consistencia: -

Grieta Ancho: Ninguno

Distancia entre Grietas: -

Profundidad: -

7. CARACTERÍSTICAS DEL PERFIL:

Permeabilidad Escorrentía: Rapido

Drenaje Natural: Bueno

Profundidad del Nivel Freático: 0

Tipo: Sin evidencia

Profundidad efectiva del suelo cm: 110

Tipo: Profundo

8. FOTOGRAFÍAS DEL PERFIL Y PANORÁMICA:

FOTO PANORÁMICA:



FOTO PERFIL:



DETERMINACIONES QUIMICAS ANALISIS COMPLEMENTARIOS

Horizonte	Profundidad (cm)	Carbonatos Totales (%)	pH (KCl)	Retención de Fosfatos (%)
A1	30			
Bw1	62			

Levantamiento de Cartografía Temática ESCALA: 1:25.000

PERFIL No.: CSp-ÑV_E3-87-0004

FECHA: 27/05/2014 15:55:00

EDAFÓLOGO: Giovanni Segarra

1. CLASIFICACIÓN:

USDA 2006: Humic Eutrudepts

CLAVE: KGDT

USDA 2010: Eutric Humudepts

CLAVE: KGDO

2. UBICACIÓN:

Sistema Geográfico: WGS 84

Provincia: AZUAY

Cantón: GUALACEO

Parroquia: SAN JUAN

Coordenada X: -78,836112

Coordenada Y: -2,973129

Altitud: 2955,83

3. FACTORES DE FORMACION DE LA SUPERFICIE:

Regímenes Climáticos del Suelo: RCS:

Régimen de Temperatura del Suelo: RTS: Isotermico

Régimen de Humedad del Suelo: RHC: Udico

Inundación:

Mes de Ocurrencia: NINGUNO

Duración en Meses:

Período de LLuvias:

Mes de Ocurrencia: ENERO-FEBRERO-MARZO-ABRIL-MAYO- JUNIO

Duración en Meses: 6

4. GEOMORFOLOGÍA:

Unidad morfológica: Depósitos de deslizamiento, masa deslizada

Pendiente general: FUERTE (> 40 - 70 %)

Pendiente local: 40%

Geología (Material Parental): Depósitos de ladera (derrumbe)

5. USO DE LA TIERRA Y VEGETACIÓN:

Uso de la tierra: TIERRA AGRICOLA

Cultivos: MAIZ SUAVE

Influencia humana: Aplicación de fertilizantes

Vegetación natural: NO APLICA

6. DESCRPCIÓN DE LA SUPERFICIE DEL SUELO:

Afloramiento Rocoso Cobertura %: 0

Distribución entre Afloramientos m: -

Clases de Tamaño: -

Fragmentos gruesos (pedregosidad): Clases de Tamaño cm: Piedras

Cobertura: 10 - 25

Dureza: Poco

Erosión: Erosión hídrica o deposición

Sueprficie Afectada %: 5-10

Grado: Moderado

Apectos Antrópicos: Deforestación

Grado: Alta

Encostramiento Grosor: Ninguno

Consistencia: -

Grieta Ancho: Ninguno

Distancia entre Grietas: -

Profundidad: -

7. CARACTERÍSTICAS DEL PERFIL:

Permeabilidad Escorrentía: Normal

Drenaje Natural: Bueno

Profundidad del Nivel Freático: 0

Tipo: Sin evidencia

Profundidad efectiva del suelo cm: 25

Tipo: Poco profundo

8. FOTOGRAFÍAS DEL PERFIL Y PANORÁMICA:

FOTO PANORÁMICA:



FOTO PERFIL:



9. DESCRIPCIÓN DE HORIZONTES O CAPAS:

Horizonte	Profundidad (cm)	Características Descritas en Campo
Ap	0 - 25 cm	color principal en húmedo pardo oscuro (10YR 3/3); estructura tipo bloques angulares, tamaño medio a grueso y grado moderado; textura de campo franco; consistencia en húmedo friable, consistencia en mojado ligeramente adherente y ligeramente plástico; húmedo; porosidad abundancia comunes tamaño muy finos y tipo canales; raíces tamaño muy finas abundancia pocas, raíces tamaño finas abundancia muchas, poco compacto; fragmentos gruesos cantidad pocos, tipo grava media e intemperización poca o ninguna, ph 6; reacción de materia orgánica al agua oxigenada moderada, límite de horizonte distinción gradual y topografía suave; tipo de epipedón mólico
Bw1	25-70 cm	color principal en húmedo pardo oscuro (10YR 3/3); moteado principal color amarillo parduzco (10YR 6/8); abundancia común, tamaño fino, contraste débil, límite claro, estructura tipo bloques angulares (de forma de cuña), tamaño extremadamente grueso y grado moderado; textura de campo franco arcilloso; consistencia en húmedo friable, consistencia en mojado adherente y plástico; húmedo; porosidad abundancia muy pocos tamaño finos y tipo canales; raíces tamaño muy finas abundancia muy pocas, poco compacto; fragmentos gruesos cantidad pocos, tipo grava media e intemperización poca o ninguna, ph 6; reacción de materia orgánica al agua oxigenada moderada, límite de horizonte distinción claro y topografía ondulado; tipo de horizonte cámbico
Bw2	70-95 cm	color principal en húmedo pardo grisáceo muy oscuro (10YR 3/2); estructura tipo bloques sub-angulares, tamaño fino a grueso y grado moderado a fuerte; textura de campo franco arcilloso; consistencia en húmedo friable, consistencia en mojado adherente y plástico; húmedo; porosidad abundancia muy pocos tamaño finos y tipo canales; raíces tamaño muy finas abundancia muy pocas, tipo grava fina e intemperización poca o ninguna, ph 6; límite de horizonte distinción abrupto y topografía ondulado; tipo de horizonte cámbico
2Ab	95-125 cm	color principal en húmedo negro (10YR 2/1); estructura tipo bloques sub-angulares, tamaño medio y grado moderado; textura de campo franco arcilloso; consistencia en húmedo friable, consistencia en mojado adherente y plástico; húmedo; porosidad abundancia muy pocos tamaño muy finos y tipo canales; poco compacto; ph 6; límite de horizonte distinción claro y topografía ondulado;
2Bw3	125-138 cm	color principal en húmedo pardo (10YR 5/3); estructura tipo bloques sub-angulares, tamaño medio y grado moderado; textura de campo arcillo-limoso; consistencia en húmedo firme, consistencia en mojado adherente y plástico; húmedo; porosidad abundancia pocos tamaño muy finos y tipo intersticial; poco compacto; ph 6; tipo de horizonte cámbico

10. RESULTADO DE LOS ANÁLISIS DE LABORATORIO:

DETERMINACIONES FÍSICAS

Horizonte	Profundidad (cm)	Arena (%)	Limo (%)	Arcilla (%)	Clase Textural (%)	CC (%)	PMP (%)
Ap	25	22	30	48	Arcilla		
Bw1	70	22	40	38	Franco arcilloso		
Bw2	95	10	46	44	Arcillo-limoso		
2Ab	125	48	28	24	Franco		

Horizonte	Profundidad (cm)	Da1 (g/cm3)	Da2 (g/cm3)	Da3 (g/cm3)

DETERMINACIONES QUÍMICAS OLSEN

Horizonte	Profundidad (cm)	pH	N (ppm)	P (ppm)	K (meq/100g)	Mg (meq/100g)	Ca (meq/100g)
Ap	25	5,9	0	0	0,24	5,91	13,2
Bw1	70	4,77	0	9,95	0,41	2,41	8,76
Bw2	95	4,87	0	12,62	0,39	2,56	8,08
2Ab	125	5,25	0	3,58	0,33	1,76	8,77

DETERMINACIONES QUÍMICAS ADICIONALES

Horizonte	Profundidad (cm)	CE (ds/cm)	MO (%)	Acidez Libre (meq/100g)	Aluminio Intercambiable (meq/100g)
Ap	25	0,27	3,41		
Bw1	70	0,12	1,83	2,8	1,6
Bw2	95	0,1	1,83	1,6	0,4
2Ab	125	0,08	7,88	1,2	0,4

DETERMINACIONES QUIMICAS EN ACETATO DE AMONIO

Horizonte	Profundidad (cm)	Na (meq/100g)	K (meq/100g)	Ca (meq/100g)	Mg (meq/100g)	Suma de Bases (meq/100g)	CIC (meq/100g)	Saturación de Bases (%)
Ap	25	0,3	0,24	10,6	10,1	21,24	17,83	119,13
Bw1	70	0,29	0,59	5,93	2,32	9,13	14,66	62,27
Bw2	95	0,23	0,57	6,57	2,44	9,81	8,66	113,28
2Ab	125	0,27	0,46	6,69	2,19	9,61	39,76	24,17

DETERMINACIONES QUIMICAS DE SALINIDAD (PASTA SATURADA)

Horizonte	Profundidad (cm)	pH (mg/l)	CE (mg/l)	Na (mg/l)	K (mg/l)	Ca (mg/l)	Mg (mg/l)	Carbonatos (mg/l)	Bicarbonatos (mg/l)	Sulfatos (mg/l)	Cloruros (mg/l)	RAS	PSI (%)
Ap	25												
Bw1	70												
Bw2	95												
2Ab	125												

DETERMINACIONES QUIMICAS ANALISIS COMPLEMENTARIOS

Horizonte	Profundidad (cm)	Carbonatos Totales (%)	pH (KCl)	Retención de Fosfatos (%)
Ap	25			
Bw1	70			
Bw2	95			
2Ab	125			

Levantamiento de Cartografía Temática ESCALA: 1:25.000

PERFIL No.: CSp-ÑV_E2-92-0013

FECHA: 19/07/2014 14:16:00

EDAFÓLOGO: Mireya Herrera

1. CLASIFICACIÓN:

USDA 2006: Dystric Eutrudepts

CLAVE: KGDR

USDA 2010: Dystric Eutrudepts

CLAVE: KGER

2. UBICACIÓN:

Sistema Geográfico: WGS 84

Provincia: AZUAY

Parroquia: GUACHAPALA

Coordenada X: -78,670967

Cantón: GUACHAPALA

Coordenada Y: -2,754912

Altitud: 2515,83

3. FACTORES DE FORMACION DE LA SUPERFICIE:

Regímenes Climáticos del Suelo: RCS:

Régimen de Temperatura del Suelo: RTS: Isotermico

Inundación:

Mes de Ocurrencia: NINGUNO

Período de LLuvias:

Mes de Ocurrencia: ABRIL-MAYO-JUNIO-JULIO

Régimen de Humedad del Suelo: RHC: Udico

Duración en Meses:

Duración en Meses: 4

4. GEOMORFOLOGÍA:

Unidad morfológica: Coluvión antiguo

Geología (Material Parental): Depósitos de ladera (coluvial)

Pendiente general: FUERTE (> 40 - 70 %)

Pendiente local: 60%

5. USO DE LA TIERRA Y VEGETACIÓN:

Uso de la tierra: TIERRA PECUARIA

Influencia humana: Vegetación ligeramente perturbada

Cultivos: PASTO CULTIVADO CON PRESENCIA DE ÁRBOLES

Vegetación natural: NO APLICA

6. DESCRPCIÓN DE LA SUPERFICIE DEL SUELO:

Afloramiento Rocoso Cobertura %: 0

Fragmentos gruesos (pedregosidad): Clases de Tamaño cm: Cantos Grandes

Erosión: Sin evidencias de erosión

Apectos Antrópicos: -

Encostramiento Grosor: Ninguno

Grieta Ancho: Ninguno

Distribución entre Afloramientos m: -

Clases de Tamaño: -

Cobertura: 25 - 50

Dureza: Poco

Sueprficie Afectada %: -

Grado: -

Grado: -

Consistencia: -

Distancia entre Grietas: -

Profundidad: -

7. CARACTERÍSTICAS DEL PERFIL:

Permeabilidad Escorrentía: Rapido

Profundidad del Nivel Freático: 0

Profundidad efectiva del suelo cm: 60

Drenaje Natural: Bueno

Tipo: Sin evidencia

Tipo: Moderadamente profundo

8. FOTOGRAFÍAS DEL PERFIL Y PANORÁMICA:

FOTO PANORÁMICA:



FOTO PERFIL:



DETERMINACIONES QUIMICAS ANALISIS COMPLEMENTARIOS

Horizonte	Profundidad (cm)	Carbonatos Totales (%)	pH (KCl)	Retención de Fosfatos (%)
Ap	30			
AB	45			

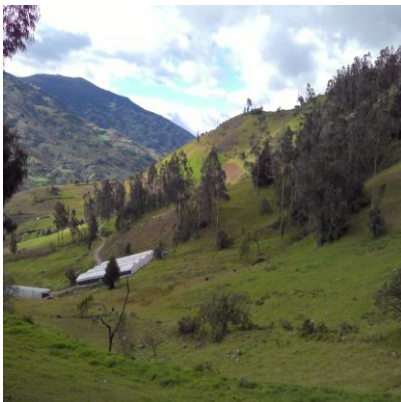
Levantamiento de Cartografía Temática ESCALA: 1:25.000

PERFIL No.: CSp-ÑV_E2-97-0016

FECHA: 18/07/2014 13:05:00

EDAFÓLOGO: Elio Chacón

1. CLASIFICACIÓN:

USDA 2006: Alfic Hapludands

CLAVE: DHFT

USDA 2010: Alfic Hapludands

CLAVE: DHFT

2. UBICACIÓN:

Sistema Geográfico: WGS 84

Provincia: AZUAY

Cantón: SEVILLA DE ORO

Parroquia: SEVILLA DE ORO

Coordenada X: -78,641543

Coordenada Y: -2,818691

Altitud: 2738,88

3. FACTORES DE FORMACION DE LA SUPERFICIE:

Regímenes Climáticos del Suelo: RCS:

Régimen de Temperatura del Suelo: RTS: Isotermico

Régimen de Humedad del Suelo: RHC: Udico

Inundación:

Mes de Ocurrencia: NINGUNO

Duración en Meses:

Período de LLuvias:

Mes de Ocurrencia: ABRIL-JULIO-AGOSTO-OCTUBRE

Duración en Meses: 4

4. GEOMORFOLOGÍA:

Unidad morfológica: Morfología abollada

Pendiente general: FUERTE (> 40 - 70 %)

Pendiente local: 70%

Geología (Material Parental): Rocas metamórficas

5. USO DE LA TIERRA Y VEGETACIÓN:

Uso de la tierra: TIERRA PECUARIA

Cultivos: PASTO CULTIVADO

Influencia humana: Vegetación moderadamente perturbada

Vegetación natural: NO APLICA

6. DESCRPCIÓN DE LA SUPERFICIE DEL SUELO:

Afloramiento Rocoso Cobertura %: 0

Fragmentos gruesos (pedregosidad): Clases de Tamaño cm: -

Erosión: Sin evidencias de erosión

Apectos Antrópicos: -

Encostramiento Grosor: Ninguno

Grieta Ancho: Ninguno

Distribución entre Afloramientos m: -

Clases de Tamaño: -

Cobertura: 0

Dureza: -

Sueprficie Afectada %: -

Grado: -

Grado: -

Consistencia: -

Distancia entre Grietas: -

Profundidad: -

7. CARACTERÍSTICAS DEL PERFIL:

Permeabilidad Escorrentía: Rapido

Drenaje Natural: Bueno

Profundidad del Nivel Freático: 0

Tipo: Sin evidencia

Profundidad efectiva del suelo cm: 80

Tipo: Moderadamente profundo

8. FOTOGRAFÍAS DEL PERFIL Y PANORÁMICA:

FOTO PANORÁMICA:



FOTO PERFIL:



9. DESCRIPCIÓN DE HORIZONTES O CAPAS:

Horizonte	Profundidad (cm)	Características Descritas en Campo
Ap1	0 - 10 cm	color principal en húmedo negro (5YR2.5/1); estructura tipo granular, tamaño fino a medio y grado fuerte; textura de campo franco; consistencia en húmedo friable, consistencia en mojado ligeramente adherente y ligeramente plástico; húmedo; raíces tamaño muy finas abundancia común, raíces tamaño finas abundancia pocas, raíces tamaño medianas abundancia muy pocas, raíces tamaño gruesas abundancia muy pocas, poco compacto; ph 6; reacción de materia orgánica al agua oxigenada ligera, límite de horizonte distinción gradual y topografía suave; tipo de epipedón ócrico
Ap2	10-40 cm	color principal en húmedo pardo rojizo oscuro (5YR 2.5/2); estructura tipo granular, tamaño fino a medio y grado fuerte; textura de campo franco; consistencia en húmedo friable, consistencia en mojado ligeramente adherente y ligeramente plástico; húmedo; porosidad abundancia muchos tamaño finos y tipo vesicular; raíces tamaño muy finas abundancia muchas, raíces tamaño finas abundancia muchas, poco compacto; actividad biológica tipo canales de lombrices, abundancia mucha; fragmentos gruesos cantidad muy pocos, tipo grava media e intemperización poca o ninguna, ph 6; reacción de alófana media, reacción de materia orgánica al agua oxigenada moderada, límite de horizonte distinción abrupto y topografía suave; tipo de epipedón úmbrico
Bt1	40-80 cm	color principal en húmedo pardo (7.5YR 4/4); estructura tipo bloques sub-angulares, tamaño fino a medio y grado fuerte; textura de campo franco arcilloso; consistencia en húmedo friable, consistencia en mojado adherente y plástico; húmedo; porosidad abundancia muchos tamaño finos y tipo vesicular; raíces tamaño muy finas abundancia común, raíces tamaño finas abundancia pocas, raíces tamaño medianas abundancia muy pocas, compacto; ph 6; revestimientos abundancia abundante, naturaleza arcilla, localización caras del agregado, límite de horizonte distinción abrupto y topografía suave; tipo de horizonte argílico
Bt2	80-130 cm	color principal en húmedo rojo amarillento (5YR 5/8); estructura tipo prismática, tamaño medio y grado moderado a fuerte; textura de campo arcilloso; consistencia en húmedo firme, consistencia en mojado muy adherente y muy plástico; saturado; porosidad abundancia pocos tamaño finos y tipo vesicular; raíces tamaño muy finas abundancia pocas, raíces tamaño medianas abundancia muy pocas, muy compacto; fragmentos gruesos cantidad muchos, tipo grava media e intemperización poca o ninguna, ph 6; revestimientos abundancia común, naturaleza arcilla, localización caras del agregado, tipo de horizonte argílico

10. RESULTADO DE LOS ANÁLISIS DE LABORATORIO:

DETERMINACIONES FISICAS

Horizonte	Profundidad (cm)	Arena (%)	Limo (%)	Arcilla (%)	Clase Textural (%)	CC (%)	PMP (%)
Ap1	10	40,48	53,46	6,06	Franco limoso		
Ap2	40	52,78	44	3,22	Franco arenoso	49,6	47,5
Bt1	80	33,54	55	11,46	Franco limoso		

Horizonte	Profundidad (cm)	Da1 (g/cm3)	Da2 (g/cm3)	Da3 (g/cm3)
Ap2	40	0,73	0,76	0,77

DETERMINACIONES QUIMICAS OLSEN

Horizonte	Profundidad (cm)	pH	N (ppm)	P (ppm)	K (meq/100g)	Mg (meq/100g)	Ca (meq/100g)
Ap1	10	6,33	4,75	5,9	0,84	3,41	8,25
Ap2	40	5,96	2,8	6,45	0,11	0,12	0,58
Bt1	80	6,07	2,29	7,08	0,08	0,07	0,25

DETERMINACIONES QUIMICAS ADICIONALES

Horizonte	Profundidad (cm)	CE (ds/cm)	MO (%)	Acidez Libre (meq/100g)	Aluminio Intercambiable (meq/100g)
Ap1	10	0,03	26,5		
Ap2	40	0,02	10,15		
Bt1	80	0,05	4,9		

DETERMINACIONES QUIMICAS EN ACETATO DE AMONIO

Horizonte	Profundidad (cm)	Na (meq/100g)	K (meq/100g)	Ca (meq/100g)	Mg (meq/100g)	Suma de Bases (meq/100g)	CIC (meq/100g)	Saturación de Bases (%)
Ap1	10	0,04	1,35	5,57	5,06	12,02	27,9	43,1
Ap2	40	0,08	0,09	0,05	0,01	0,23	26,1	0,9
Bt1	80							

DETERMINACIONES QUIMICAS DE SALINIDAD (PASTA SATURADA)

Horizonte	Profundidad (cm)	pH (mg/l)	CE (mg/l)	Na (mg/l)	K (mg/l)	Ca (mg/l)	Mg (mg/l)	Carbonatos (mg/l)	Bicarbonatos (mg/l)	Sulfatos (mg/l)	Cloruros (mg/l)	RAS	PSI (%)
Ap1	10												
Ap2	40												
Bt1	80												

DETERMINACIONES QUIMICAS ANALISIS COMPLEMENTARIOS

Horizonte	Profundidad (cm)	Carbonatos Totales (%)	pH (KCl)	Retención de Fosfatos (%)
Ap1	10			
Ap2	40			98,5
Bt1	80			

Levantamiento de Cartografía Temática ESCALA: 1:25.000

PERFIL No.: CSp-ÑV_E2-83-0008

FECHA: 18/07/2014 13:53:00

EDAFÓLOGO: Fernanda Livisaca

1. CLASIFICACIÓN:

USDA 2006: Oxyaquic Argiudolls

CLAVE: IHDL

USDA 2010: Oxyaquic Argiudolls

CLAVE: IHDL

2. UBICACIÓN:

Sistema Geográfico: WGS 84

Provincia: AZUAY

Cantón: SEVILLA DE ORO

Parroquia: SEVILLA DE ORO

Coordenada X: -78,657313

Coordenada Y: -2,808797

Altitud: 2263,44

3. FACTORES DE FORMACION DE LA SUPERFICIE:

Regímenes Climáticos del Suelo: RCS:

Régimen de Temperatura del Suelo: RTS: Isotermico

Régimen de Humedad del Suelo: RHC: Udico

Inundación:

Mes de Ocurrencia: NINGUNO

Duración en Meses:

Período de LLuvias:

Mes de Ocurrencia: FEBRERO-MARZO-ABRIL-MAYO-SEPTIEMBRE

Duración en Meses: 5

4. GEOMORFOLOGÍA:

Unidad morfológica: Vertiente rectilínea con fuerte disección

Pendiente general: FUERTE (> 40 - 70 %)

Pendiente local: 44%

Geología (Material Parental): Rocas metamórficas

5. USO DE LA TIERRA Y VEGETACIÓN:

Uso de la tierra: TIERRA PECUARIA

Cultivos: PASTO CULTIVADO CON PRESENCIA DE ÁRBOLES

Influencia humana: Vegetación fuertemente perturbada

Vegetación natural: NO APLICA

6. DESCRPCIÓN DE LA SUPERFICIE DEL SUELO:

Afloramiento Rocoso Cobertura %: < 10

Distribución entre Afloramientos m: > 50

Clases de Tamaño: No se fracciona

Fragmentos gruesos (pedregosidad): Clases de Tamaño cm: -

Cobertura: 0

Dureza: -

Erosión: Erosión hídrica o deposición

Superficie Afectada %: 10 - 25

Grado: Severo

Apectos Antrópicos: Otros

Grado: Baja

Encostramiento Grosor: Ninguno

Consistencia: -

Grieta Ancho: Ninguno

Distancia entre Grietas: -

Profundidad: -

7. CARACTERÍSTICAS DEL PERFIL:

Permeabilidad Escorrentía: Rapido

Drenaje Natural: Moderado

Profundidad del Nivel Freático: 105

Tipo: Profundo

Profundidad efectiva del suelo cm: 105

Tipo: Profundo

8. FOTOGRAFÍAS DEL PERFIL Y PANORÁMICA:

FOTO PANORÁMICA:



FOTO PERFIL:



DETERMINACIONES QUIMICAS ANALISIS COMPLEMENTARIOS

Horizonte	Profundidad (cm)	Carbonatos Totales (%)	pH (KCl)	Retención de Fosfatos (%)
Ap	30			
Btg1	60			

Levantamiento de Cartografía Temática ESCALA: 1:25.000

PERFIL No.: CSp-ÑV_E2-94-0009

FECHA: 18/07/2014 11:31:00

EDAFÓLOGO: Melva Ortega

1. CLASIFICACIÓN:

USDA 2006: Humic Dystrudepts

CLAVE: KGEU

USDA 2010: Typic Humudepts

CLAVE: KGDQ

2. UBICACIÓN:

Sistema Geográfico: WGS 84

Provincia: AZUAY

Cantón: SEVILLA DE ORO

Parroquia: SEVILLA DE ORO

Coordenada X: -78,650283

Coordenada Y: -2,804616

Altitud: 2527,99

3. FACTORES DE FORMACION DE LA SUPERFICIE:

Regímenes Climáticos del Suelo: RCS:

Régimen de Temperatura del Suelo: RTS: Isotermico

Régimen de Humedad del Suelo: RHC: Udico

Inundación:

Mes de Ocurrencia: NINGUNO

Duración en Meses:

Período de LLuvias:

Mes de Ocurrencia: ABRIL-MAYO-JUNIO-JULIO-AGOSTO

Duración en Meses: 5

4. GEOMORFOLOGÍA:

Unidad morfológica: Vertiente rectilínea con fuerte disección

Pendiente general: FUERTE (> 40 - 70 %)

Pendiente local: 55%

Geología (Material Parental): Rocas metamórficas

5. USO DE LA TIERRA Y VEGETACIÓN:

Uso de la tierra: OTRAS TIERRAS AGROPRODUCTIVAS

Cultivos: MOSAICO AGROPECUARIO

Influencia humana: Vegetación fuertemente perturbada

Vegetación natural: NO APLICA

6. DESCRPCIÓN DE LA SUPERFICIE DEL SUELO:

Afloramiento Rocoso Cobertura %: 0

Distribución entre Afloramientos m: -

Clases de Tamaño: -

Fragmentos gruesos (pedregosidad): Clases de Tamaño cm: Piedras

Cobertura: 10 - 25

Dureza: Poco

Erosión: Erosión hídrica o deposición

Sueprficie Afectada %: 10 - 25

Grado: Moderado

Apectos Antrópicos: Deforestación

Grado: Baja

Encostramiento Grosor: Ninguno

Consistencia: -

Grieta Ancho: Ninguno

Distancia entre Grietas: -

Profundidad: -

7. CARACTERÍSTICAS DEL PERFIL:

Permeabilidad Escorrentía: Rapido

Drenaje Natural: Bueno

Profundidad del Nivel Freático: 0

Tipo: Sin evidencia

Profundidad efectiva del suelo cm: 145

Tipo: Profundo

8. FOTOGRAFÍAS DEL PERFIL Y PANORÁMICA:

FOTO PANORÁMICA:



FOTO PERFIL:



DETERMINACIONES QUIMICAS ANALISIS COMPLEMENTARIOS

Horizonte	Profundidad (cm)	Carbonatos Totales (%)	pH (KCl)	Retención de Fosfatos (%)
Ap	19			
Bw1	57			

Levantamiento de Cartografía Temática ESCALA: 1:25.000

PERFIL No.: CSp-ÑV_E2-97-0015

FECHA: 18/07/2014 8:42:00

EDAFÓLOGO: Elio Chacón

1. CLASIFICACIÓN:

USDA 2006: Mollic Hapludalfs

CLAVE: JEJZc

USDA 2010: Mollic Hapludalfs

CLAVE: JEJZc

2. UBICACIÓN:

Sistema Geográfico: WGS 84

Provincia: AZUAY

Cantón: SEVILLA DE ORO

Parroquia: SEVILLA DE ORO

Coordenada X: -78,645594

Coordenada Y: -2,820669

Altitud: 2519,97

3. FACTORES DE FORMACION DE LA SUPERFICIE:

Regímenes Climáticos del Suelo: RCS:

Régimen de Temperatura del Suelo: RTS: Isotermico

Régimen de Humedad del Suelo: RHC: Udico

Inundación:

Mes de Ocurrencia: NINGUNO

Duración en Meses:

Período de LLuvias:

Mes de Ocurrencia: ABRIL-JULIO-AGOSTO-SEPTIEMBRE-OCTUBRE-NOVIEMBRE

Duración en Meses: 6

4. GEOMORFOLOGÍA:

Unidad morfológica: Depósitos de deslizamiento, masa deslizada

Pendiente general: FUERTE (> 40 - 70 %)

Pendiente local: 50%

Geología (Material Parental): Depósitos de ladera (derrumbe)

5. USO DE LA TIERRA Y VEGETACIÓN:

Uso de la tierra: -

Cultivos: -

Influencia humana: Sin influencia

Vegetación natural: VEGETACIÓN ARBUSTIVA HÚMEDA

6. DESCRPCIÓN DE LA SUPERFICIE DEL SUELO:

Afloramiento Rocoso Cobertura %: 0

Fragmentos gruesos (pedregosidad): Clases de Tamaño cm: -

Erosión: Erosión hídrica o deposición

Apectos Antrópicos: Deforestación

Encostramiento Grosor: Ninguno

Grieta Ancho: Ninguno

Distribución entre Afloramientos m: -

Cobertura: 0

Sueprficie Afectada %: 10 - 25

Grado: Alta

Consistencia: -

Distancia entre Grietas: -

Clases de Tamaño: -

Dureza: -

Grado: Ligero

Profundidad: -

7. CARACTERÍSTICAS DEL PERFIL:

Permeabilidad Escorrentía: Rapido

Profundidad del Nivel Freático: 0

Profundidad efectiva del suelo cm: 25

Drenaje Natural: Bueno

Tipo: Sin evidencia

Tipo: Poco profundo

8. FOTOGRAFÍAS DEL PERFIL Y PANORÁMICA:

FOTO PANORÁMICA:



FOTO PERFIL:



9. DESCRIPCIÓN DE HORIZONTES O CAPAS:

Horizonte	Profundidad (cm)	Características Descritas en Campo
A	0 - 25 cm	color principal en húmedo pardo grisáceo muy oscuro (10YR 3/2); estructura tipo granular, tamaño fino a medio y grado fuerte; textura de campo franco arcilloso; consistencia en húmedo friable, consistencia en mojado adherente y plástico; húmedo; porosidad abundancia muchos tamaño finos y tipo vesicular; raíces tamaño muy finas abundancia muchas, raíces tamaño finas abundancia muchas, poco compacto; actividad biológica tipo canales de lombrices, abundancia mucha; fragmentos gruesos cantidad pocos, tipo grava fina e intemperización poca o ninguna, ph 5,5; límite de horizonte distinción abrupto y topografía suave; tipo de epipedón úmbrico
2Ab	25-45 cm	color principal en húmedo negro (10YR 2/1); estructura tipo granular, tamaño fino a medio y grado fuerte; textura de campo franco arcilloso; consistencia en húmedo friable, consistencia en mojado adherente y plástico; húmedo; porosidad abundancia muchos tamaño finos y tipo vesicular; raíces tamaño muy finas abundancia muchas, raíces tamaño finas abundancia muchas, poco compacto; actividad biológica tipo canales de lombrices, abundancia mucha; fragmentos gruesos cantidad pocos, tipo grava media e intemperización poca o ninguna, ph 5,5; límite de horizonte distinción abrupto y topografía suave; tipo de epipedón úmbrico
2Bt1	45-65 cm	color principal en húmedo pardo grisáceo oscuro (10YR 4/2); estructura tipo bloques sub-angulares, tamaño fino a medio y grado fuerte; textura de campo franco arcilloso; consistencia en húmedo firme, consistencia en mojado muy adherente y muy plástico; húmedo; porosidad abundancia muchos tamaño finos y tipo vesicular; raíces tamaño muy finas abundancia común, raíces tamaño finas abundancia común, compacto; actividad biológica tipo otra actividad de insectos, abundancia común; fragmentos gruesos cantidad común, tipo grava gruesa e intemperización poca o ninguna, ph 5,5; revestimientos abundancia abundante, naturaleza arcilla, localización caras del agregado, límite de horizonte distinción abrupto y topografía suave; tipo de horizonte argílico
2Bt2	65-95 cm	color principal en húmedo pardo amarillento (10YR 5/4); estructura tipo prismática, tamaño medio y grado fuerte; textura de campo franco arcilloso; consistencia en húmedo firme, consistencia en mojado muy adherente y muy plástico; húmedo; porosidad abundancia muchos tamaño finos y tipo canales; raíces tamaño muy finas abundancia común, raíces tamaño finas abundancia común, compacto; actividad biológica tipo otra actividad de insectos, abundancia común; fragmentos gruesos cantidad muchos, tipo piedras e intemperización poca o ninguna, ph 5,5; revestimientos abundancia mucho, naturaleza arcilla, localización caras del agregado, límite de horizonte distinción abrupto y topografía suave; tipo de horizonte argílico
C	95-120 cm	color principal en húmedo rojo amarillento (5YR 5/8); estructura tipo masiva, textura de campo franco limoso; consistencia en húmedo friable, consistencia en mojado ligeramente adherente y plástico; saturado; porosidad abundancia pocos tamaño finos y tipo canales; raíces tamaño muy finas abundancia pocas, raíces tamaño finas abundancia pocas, compacto; fragmentos gruesos cantidad abundante, tipo piedras e intemperización moderado, ph 5,5; reacción de alófana ligera,

10. RESULTADO DE LOS ANÁLISIS DE LABORATORIO:

DETERMINACIONES FÍSICAS

Horizonte	Profundidad (cm)	Arena (%)	Limo (%)	Arcilla (%)	Clase Textural (%)	CC (%)	PMP (%)
A	25	41,54	45,24	13,22	Franco		
2Ab	45	33,54	53,24	13,22	Franco limoso		
2Bt1	65	22,78	44	33,22	Franco arcilloso		

Horizonte	Profundidad (cm)	Da1 (g/cm3)	Da2 (g/cm3)	Da3 (g/cm3)

DETERMINACIONES QUÍMICAS OLSEN

Horizonte	Profundidad (cm)	pH	N (ppm)	P (ppm)	K (meq/100g)	Mg (meq/100g)	Ca (meq/100g)
A	25	5,45	3,24	6,29	0,55	1,24	2,52
2Ab	45	5,08	2,16	7,72	0,15	0,2	0,69
2Bt1	65	5,36	158,3	7,25	0,12	0,53	1,02

DETERMINACIONES QUÍMICAS ADICIONALES

Horizonte	Profundidad (cm)	CE (ds/cm)	MO (%)	Acidez Libre (meq/100g)	Aluminio Intercambiable (meq/100g)
A	25	0,08	11,08	14	9
2Ab	45	0,03	6,63	5,6	4,8
2Bt1	65	0,04	3,2	32	11

DETERMINACIONES QUIMICAS EN ACETATO DE AMONIO

Horizonte	Profundidad (cm)	Na (meq/100g)	K (meq/100g)	Ca (meq/100g)	Mg (meq/100g)	Suma de Bases (meq/100g)	CIC (meq/100g)	Saturación de Bases (%)
A	25	0,04	0,88	1,27	1,45	3,64	28,8	12,6
2Ab	45							
2Bt1	65	0,1	0,08	0,27	0,22	0,67	24,6	2,7

DETERMINACIONES QUIMICAS DE SALINIDAD (PASTA SATURADA)

Horizonte	Profundidad (cm)	pH (mg/l)	CE (mg/l)	Na (mg/l)	K (mg/l)	Ca (mg/l)	Mg (mg/l)	Carbonatos (mg/l)	Bicarbonatos (mg/l)	Sulfatos (mg/l)	Cloruros (mg/l)	RAS	PSI (%)
A	25												
2Ab	45												
2Bt1	65												

DETERMINACIONES QUIMICAS ANALISIS COMPLEMENTARIOS

Horizonte	Profundidad (cm)	Carbonatos Totales (%)	pH (KCl)	Retención de Fosfatos (%)
A	25			
2Ab	45			
2Bt1	65			

Levantamiento de Cartografía Temática ESCALA: 1:25.000

PERFIL No.: CSp-ÑV_E2-94-0008

FECHA: 18/07/2014 9:06:00

EDAFÓLOGO: Melva Ortega

1. CLASIFICACIÓN:

USDA 2006: Oxyaquic Udorthents

CLAVE: LEFD

USDA 2010: Oxyaquic Udorthents

CLAVE: LFFD

2. UBICACIÓN:

Sistema Geográfico: WGS 84

Provincia: AZUAY

Cantón: SEVILLA DE ORO

Parroquia: SEVILLA DE ORO

Coordenada X: -78.651144

Coordenada Y: -2.7965

Altitud: 2433,93

3. FACTORES DE FORMACION DE LA SUPERFICIE:

Regímenes Climáticos del Suelo: RCS:

Régimen de Temperatura del Suelo: RTS: Isotermico

Régimen de Humedad del Suelo: RHC: Udico

Inundación:

Mes de Ocurrencia: NINGUNO

Duración en Meses:

Período de LLuvias:

Mes de Ocurrencia: ABRIL-MAYO-JUNIO-JULIO-AGOSTO

Duración en Meses: 5

4. GEOMORFOLOGÍA:

Unidad morfológica: Depósitos de deslizamiento, masa deslizada

Pendiente general: MEDIA A FUERTE (> 25 - 40 %)

Pendiente local: 38%

Geología (Material Parental): Depósitos de ladera (derrumbe)

5. USO DE LA TIERRA Y VEGETACIÓN:

Uso de la tierra: TIERRA PECUARIA

Cultivos: PASTO CULTIVADO

Influencia humana: Vegetación fuertemente perturbada

Vegetación natural: NO APLICA

6. DESCRPCIÓN DE LA SUPERFICIE DEL SUELO:

Afloramiento Rocoso Cobertura %: 0

Distribución entre Afloramientos m: -

Clases de Tamaño: -

Fragmentos gruesos (pedregosidad): Clases de Tamaño cm: Piedras

Cobertura: < 10

Dureza: Poco

Erosión: Movimiento en masa (derrumbes y fenómenos relacionados)

Sueprficie Afectada %: > 50

Grado: Severo

Apectos Antrópicos: Otros

Grado: Media

Encostramiento Grosor: Ninguno

Consistencia: -

Grieta Ancho: Ninguno

Distancia entre Grietas: -

Profundidad: -

7. CARACTERÍSTICAS DEL PERFIL:

Permeabilidad Escorrentía: Normal

Drenaje Natural: Moderado

Profundidad del Nivel Freático: 130

Tipo: Profundo

Profundidad efectiva del suelo cm: 35

Tipo: Poco profundo

8. FOTOGRAFÍAS DEL PERFIL Y PANORÁMICA:

FOTO PANORÁMICA:



FOTO PERFIL:



9. DESCRIPCIÓN DE HORIZONTES O CAPAS:

Horizonte	Profundidad (cm)	Características Descritas en Campo
AB	0 - 35 cm	color principal en húmedo amarillo rojizo (5YR 6/8); color secundario en húmedo pardo oliva claro (2.5Y 5/3); moteado principal color rosado (7.5YR 8/3); abundancia muchos, tamaño muy fino, contraste distinto, límite agudo, color secundario rojo amarillento (5YR 5/8); abundancia secundaria pocas, tamaño secundario fino, contraste secundario distinto, límite secundario agudo, estructura tipo bloques sub-angulares, tamaño medio y grado débil; textura de campo franco; consistencia en húmedo muy friable, consistencia en mojado ligeramente adherente y ligeramente plástico; saturado; porosidad abundancia muchos tamaño medio y tipo canales; raíces tamaño muy finas abundancia pocas, raíces tamaño finas abundancia muy pocas, poco compacto; actividad biológica tipo madrigueras (sin especificar), abundancia poca; fragmentos gruesos cantidad abundante, tipo grava gruesa e intemperización moderado, ph 6,5; reacción de materia orgánica al agua oxigenada moderada, límite de horizonte distinción difuso y topografía ondulado; tipo de epipedón ócrico
Cg	35-130 cm	color principal en húmedo gris verdoso (GLEYS 1 6/5G_1); color secundario en húmedo pardo amarillento oscuro (10YR 4/6); moteado principal color pardo rojizo oscuro (5YR 3/3); abundancia común, tamaño grueso, contraste prominente, límite agudo, color secundario gris oscuro (5Y 4/1); abundancia secundaria común, tamaño secundario medio, contraste secundario prominente, límite secundario agudo, estructura tipo masiva, textura de campo franco; consistencia en húmedo muy friable, consistencia en mojado ligeramente adherente y ligeramente plástico; saturado; porosidad abundancia pocas tamaño muy finos y tipo canales; raíces tamaño finas abundancia muy pocas, poco compacto; fragmentos gruesos cantidad muchos, tipo cantos e intemperización moderado, ph 6,5;

10. RESULTADO DE LOS ANÁLISIS DE LABORATORIO:

DETERMINACIONES FISICAS

Horizonte	Profundidad (cm)	Arena (%)	Limo (%)	Arcilla (%)	Clase Textural (%)	CC (%)	PMP (%)
AB	35	47,54	45,24	7,22	Franco arenoso		

Horizonte	Profundidad (cm)	Da1 (g/cm3)	Da2 (g/cm3)	Da3 (g/cm3)

DETERMINACIONES QUIMICAS OLSEN

Horizonte	Profundidad (cm)	pH	N (ppm)	P (ppm)	K (meq/100g)	Mg (meq/100g)	Ca (meq/100g)
AB	35	6,33	7,19	7,61	0,17	3,64	6,07

DETERMINACIONES QUIMICAS ADICIONALES

Horizonte	Profundidad (cm)	CE (ds/cm)	MO (%)	Acidez Libre (meq/100g)	Aluminio Intercambiable (meq/100g)
AB	35	0,03	0,28		

DETERMINACIONES QUIMICAS EN ACETATO DE AMONIO

Horizonte	Profundidad (cm)	Na (meq/100g)	K (meq/100g)	Ca (meq/100g)	Mg (meq/100g)	Suma de Bases (meq/100g)	CIC (meq/100g)	Saturación de Bases (%)
AB	35	0,02	0,13	5,11	3,49	8,75	25,8	33,9

DETERMINACIONES QUIMICAS DE SALINIDAD (PASTA SATURADA)

Horizonte	Profundidad (cm)	pH (mg/l)	CE (mg/l)	Na (mg/l)	K (mg/l)	Ca (mg/l)	Mg (mg/l)	Carbonatos (mg/l)	Bicarbonatos (mg/l)	Sulfatos (mg/l)	Cloruros (mg/l)	RAS	PSI (%)
AB	35												

DETERMINACIONES QUIMICAS ANALISIS COMPLEMENTARIOS

Horizonte	Profundidad (cm)	Carbonatos Totales (%)	pH (KCI)	Retención de Fosfatos (%)
AB	35			

Levantamiento de Cartografía Temática ESCALA: 1:25.000

PERFIL No.: CSp-ÑV_C4-95-0002

FECHA: 15/07/2014 17:53:00

EDAFÓLOGO: Giovanni Segarra

1. CLASIFICACIÓN:

USDA 2006: Typic Melanudands

CLAVE: DHCO

USDA 2010: Typic Melanudands

CLAVE: DHCO

2. UBICACIÓN:

Sistema Geográfico: WGS 84

Provincia: CAÑAR

Cantón: AZOGUES

Parroquia: PINDILIG

Coordenada X: -78,711862

Coordenada Y: -2,639155

Altitud: 3138,12

3. FACTORES DE FORMACION DE LA SUPERFICIE:

Regímenes Climáticos del Suelo: RCS:

Régimen de Temperatura del Suelo: RTS: Isomesico

Régimen de Humedad del Suelo: RHC: Udicó

Inundación:

Mes de Ocurrencia: NINGUNO

Duración en Meses:

Período de LLuvias:

Mes de Ocurrencia: ENERO-FEBRERO-MARZO-ABRIL-MAYO-JUNIO

Duración en Meses: 6

4. GEOMORFOLOGÍA:

Unidad morfológica: Vertiente heterogénea con fuerte disección

Pendiente general: FUERTE (> 40 - 70 %)

Pendiente local: 64%

Geología (Material Parental): Unidad Alao Paute

5. USO DE LA TIERRA Y VEGETACIÓN:

Uso de la tierra: TIERRA AGRICOLA

Cultivos: PAPA

Influencia humana: Vegetación moderadamente perturbada

Vegetación natural: NO APLICA

6. DESCRPCIÓN DE LA SUPERFICIE DEL SUELO:

Afloramiento Rocoso Cobertura %: 0

Fragmentos gruesos (pedregosidad): Clases de Tamaño cm: -

Erosión: Erosión hídrica y eólica

Apectos Antrópicos: Deforestación

Encostramiento Grosor: Ninguno

Grieta Ancho: Ninguno

Distribución entre Afloramientos m: -

Clases de Tamaño: -

Cobertura: 0

Dureza: -

Superficie Afectada %: 25 - 50

Grado: Severo

Grado: Media

Consistencia: -

Distancia entre Grietas: -

Profundidad: -

7. CARACTERÍSTICAS DEL PERFIL:

Permeabilidad Escorrentía: Rapido

Drenaje Natural: Bueno

Profundidad del Nivel Freático: 0

Tipo: Sin evidencia

Profundidad efectiva del suelo cm: 90

Tipo: Moderadamente profundo

8. FOTOGRAFÍAS DEL PERFIL Y PANORÁMICA:

FOTO PANORÁMICA:



FOTO PERFIL:



DETERMINACIONES QUIMICAS ANALISIS COMPLEMENTARIOS

Horizonte	Profundidad (cm)	Carbonatos Totales (%)	pH (KCl)	Retención de Fosfatos (%)
Ap	35			98,4
Bw	90			

Levantamiento de Cartografía Temática ESCALA: 1:25.000

PERFIL No.: CSp-ÑV_C4-86-0005

FECHA: 16/07/2014 14:06:00

EDAFÓLOGO: Romney Mora

1. CLASIFICACIÓN:

USDA 2006: Andic Hapludolls

CLAVE: IHFE

USDA 2010: Andic Hapludolls

CLAVE: IHFE

2. UBICACIÓN:

Sistema Geográfico: WGS 84

Provincia: CAÑAR

Cantón: AZOGUES

Parroquia: RIVERA

Coordenada X: -78,661376

Coordenada Y: -2,558681

Altitud: 2452,29

3. FACTORES DE FORMACION DE LA SUPERFICIE:

Regímenes Climáticos del Suelo: RCS:

Régimen de Temperatura del Suelo: RTS: Isotermico

Régimen de Humedad del Suelo: RHC: Udico

Inundación:

Mes de Ocurrencia: NINGUNO

Duración en Meses:

Período de LLuvias:

Mes de Ocurrencia: OCTUBRE-NOVIEMBRE-DICIEMBRE-ENERO-FEBRERO-MARZO

Duración en Meses: 6

4. GEOMORFOLOGÍA:

Unidad morfológica: Coluvio-aluvial antiguo

Pendiente general: MEDIA (> 12 - 25 %)

Pendiente local: 25%

Geología (Material Parental): Depósitos coluvio aluviales

5. USO DE LA TIERRA Y VEGETACIÓN:

Uso de la tierra: TIERRA PECUARIA

Cultivos: PASTO CULTIVADO

Influencia humana: Riego por aspersión

Vegetación natural: NO APLICA

6. DESCRPCIÓN DE LA SUPERFICIE DEL SUELO:

Afloramiento Rocoso Cobertura %: 0

Fragmentos gruesos (pedregosidad): Clases de Tamaño cm: Cantos

Erosión: Erosión hídrica o deposición

Apectos Antrópicos: Otros

Encostramiento Grosor: Ninguno

Grieta Ancho: Ninguno

Distribución entre Afloramientos m: -

Cobertura: 10 - 25

Sueprficie Afectada %: > 50

Grado: Baja

Consistencia: -

Distancia entre Grietas: -

Clases de Tamaño: -

Dureza: Poco

Grado: Moderado

Profundidad: -

7. CARACTERÍSTICAS DEL PERFIL:

Permeabilidad Escorrentía: Normal

Profundidad del Nivel Freático: 0

Profundidad efectiva del suelo cm: 150

Drenaje Natural: Bueno

Tipo: Sin evidencia

Tipo: Profundo

8. FOTOGRAFÍAS DEL PERFIL Y PANORÁMICA:

FOTO PANORÁMICA:



FOTO PERFIL:



9. DESCRIPCIÓN DE HORIZONTES O CAPAS:

Horizonte	Profundidad (cm)	Características Descritas en Campo
Ap	0 - 70 cm	color principal en húmedo pardo grisáceo muy oscuro (10YR 3/2); estructura tipo granular y bloques subangulares, tamaño fino/delgado y grado moderado; textura de campo franco arcilloso; consistencia en húmedo friable, consistencia en mojado adherente y plástico; húmedo; porosidad abundancia muchos tamaño finos y tipo canales; raíces tamaño muy finas abundancia muchas, raíces tamaño finas abundancia muchas, poco compacto; actividad biológica tipo canales de lombrices, abundancia común; fragmentos gruesos cantidad abundante, tipo grava gruesa e intemperización moderado, ph 6; reacción de alófana ligera, reacción de materia orgánica al agua oxigenada moderada, límite de horizonte distinción gradual y topografía suave; tipo de epipedón mólico
2A	70-110 cm	color principal en húmedo pardo muy oscuro (10YR 2/2); moteado principal color rojo claro (2.5YR 6/8); abundancia pocas, tamaño fino, contraste débil, límite claro, estructura tipo granular y bloques subangulares, tamaño medio y grado débil a moderado; textura de campo arcillo-arenoso; consistencia en húmedo firme, consistencia en mojado adherente y plástico; húmedo; porosidad abundancia pocas tamaño finos y tipo canales; raíces tamaño muy finas abundancia pocas, raíces tamaño finas abundancia pocas, compacto; actividad biológica tipo canales de lombrices, abundancia poca; fragmentos gruesos cantidad muchos, tipo piedras e intemperización moderado, ph 6; reacción de alófana ligera, reacción de materia orgánica al agua oxigenada ligera, límite de horizonte distinción claro y topografía suave; tipo de epipedón úmbrico
2Bw	110-150 cm	color principal en húmedo pardo amarillento (10YR 5/6); estructura tipo bloques sub-angulares, tamaño fino/delgado y grado débil a moderado; textura de campo arcillo-limoso; consistencia en húmedo firme, consistencia en mojado adherente y plástico; húmedo; porosidad abundancia pocas tamaño finos y tipo canales; raíces tamaño muy finas abundancia pocas, raíces tamaño finas abundancia pocas, poco compacto; actividad biológica tipo canales de lombrices, abundancia común; fragmentos gruesos cantidad pocas, tipo grava gruesa e intemperización poca o ninguna, ph 6; reacción de alófana ligera, tipo de horizonte cámbico

10. RESULTADO DE LOS ANÁLISIS DE LABORATORIO:

DETERMINACIONES FISICAS

Horizonte	Profundidad (cm)	Arena (%)	Limo (%)	Arcilla (%)	Clase Textural (%)	CC (%)	PMP (%)
Ap	70	39,64	33,32	27,04	Franco arcilloso		

Horizonte	Profundidad (cm)	Da1 (g/cm3)	Da2 (g/cm3)	Da3 (g/cm3)

DETERMINACIONES QUIMICAS OLSEN

Horizonte	Profundidad (cm)	pH	N (ppm)	P (ppm)	K (meq/100g)	Mg (meq/100g)	Ca (meq/100g)
Ap	70	6,25	13,81	3,78	0,45	1,65	6,72

DETERMINACIONES QUIMICAS ADICIONALES

Horizonte	Profundidad (cm)	CE (ds/cm)	MO (%)	Acidez Libre (meq/100g)	Aluminio Intercambiable (meq/100g)
Ap	70	0,03	4,05		

DETERMINACIONES QUIMICAS EN ACETATO DE AMONIO

Horizonte	Profundidad (cm)	Na (meq/100g)	K (meq/100g)	Ca (meq/100g)	Mg (meq/100g)	Suma de Bases (meq/100g)	CIC (meq/100g)	Saturación de Bases (%)
Ap	70	0,1	0,73	4,89	1,79	7,51	8,91	84

DETERMINACIONES QUIMICAS DE SALINIDAD (PASTA SATURADA)

Horizonte	Profundidad (cm)	pH (mg/l)	CE (mg/l)	Na (mg/l)	K (mg/l)	Ca (mg/l)	Mg (mg/l)	Carbonatos (mg/l)	Bicarbonatos (mg/l)	Sulfatos (mg/l)	Cloruros (mg/l)	RAS	PSI (%)
Ap	70												

DETERMINACIONES QUIMICAS ANALISIS COMPLEMENTARIOS

Horizonte	Profundidad (cm)	Carbonatos Totales (%)	pH (KCl)	Retención de Fosfatos (%)
Ap	70			

FE DE ERRORES

En virtud de que la presente Memoria Técnica se elaboró a partir de una Cartografía Digital sobre la cual, con posterioridad, se han realizado una serie de cambios de acuerdo a las características observadas en zonas contiguas, se han advertido una serie de errores:

Pág. 53. En el apartado “e) Alfic Hapludands (7)”, la clasificación correcta es Typic Hapludands, por lo que el apartado queda modificado como “e) Typic Hapludands (7)”. Adicionalmente, la secuencia correcta de horizontes en este perfil es “Ap/AB/Bw1/Bw2/2Bw” y el tercer, cuarto y quinto horizonte, son horizontes cámbicos sin revestimientos. (Perfil modal CSp-ÑV_E2-97-0026).

Pág. 63. En el apartado “a) Alfic Hapludands (28)”, la clasificación correcta es Typic Hapludands, por lo que el apartado queda modificado como “a) Typic Hapludands (28)”. Adicionalmente, la secuencia correcta de horizontes en este perfil es “Ap/AB/Bw1/Bw2/2Bw” y el tercer, cuarto y quinto horizonte, son horizontes cámbicos sin revestimientos. (Perfil modal CSp-ÑV_E2-97-0026).